



แผนพัฒนาท้องถิ่น พ.ศ. 2566 - 2570



ฉบับทบทวน ครั้งที่ 1 / 2566

องค์การบริหารส่วนตำบลเกาะลอยบางหัก

อำเภอพานทอง จังหวัดชลบุรี



ประกาศองค์การบริหารส่วนตำบลเกาะลอยบางหัก
เรื่อง ประกาศใช้แผนพัฒนาท้องถิ่น (พ.ศ.๒๕๖๖ - ๒๕๗๐) ฉบับทบทวน ครั้งที่ ๑/๒๕๖๖
ขององค์การบริหารส่วนตำบลเกาะลอยบางหัก อำเภอพานทอง จังหวัดชลบุรี

ตามระเบียบกระทรวงมหาดไทย ว่าด้วยการจัดทำแผนพัฒนาขององค์กรปกครองส่วนท้องถิ่น พ.ศ.๒๕๕๘ และที่แก้ไขเพิ่มเติมถึง (ฉบับที่ ๓) พ.ศ.๒๕๖๑ ข้อ ๒๔ ให้ผู้บริหารท้องถิ่นประกาศใช้แผนพัฒนาที่อนุมัติแล้วและนำไปปฏิบัติ รวมทั้งแจ้งสภาท้องถิ่น คณะกรรมการบริหารงานจังหวัดแบบบูรณาการ องค์การบริหารส่วนจังหวัด อำเภอ หน่วยงานที่เกี่ยวข้องและประกาศให้ประชาชนในท้องถิ่นทราบโดยทั่วกัน ภายในสิบห้าวันนับตั้งแต่วันที่ประกาศใช้และปิดประกาศโดยเปิดเผยไม่น้อยกว่าสามสิบวัน

องค์การบริหารส่วนตำบลเกาะลอยบางหัก ได้จัดทำแผนพัฒนาท้องถิ่น (พ.ศ.๒๕๖๖ - ๒๕๗๐) ฉบับทบทวน ครั้งที่ ๑/๒๕๖๖ เสนอสภาองค์การบริหารส่วนตำบลเกาะลอยบางหัก พิจารณาให้ความเห็นชอบเรียบร้อยแล้ว ในการประชุมสภาองค์การบริหารส่วนตำบลเกาะลอยบางหัก สมัยสามัญ สมัยที่ ๒ ครั้งที่ ๑/๒๕๖๖ ประจำปี ๒๕๖๖ เมื่อวันที่ ๒๒ เดือน พฤษภาคม พ.ศ. ๒๕๖๖ ดังนั้น จึงขอประกาศใช้แผนพัฒนาท้องถิ่น (พ.ศ.๒๕๖๖ - ๒๕๗๐) ฉบับทบทวน ครั้งที่ ๑/๒๕๖๖ ขององค์การบริหารส่วนตำบลเกาะลอยบางหัก นับตั้งแต่วันที่นี้เป็นต้นไป

จึงประกาศมาเพื่อทราบโดยทั่วกัน

ประกาศ ณ วันที่ ๒๒ เดือน พฤษภาคม พ.ศ. ๒๕๖๖

(นางสาวนวิรัตน์ แก้วตา)
นายกองค์การบริหารส่วนตำบลเกาะลอยบางหัก

สารบัญ

เรื่อง	หน้า
ส่วนที่ ๑ สภาพทั่วไปและข้อมูลพื้นฐาน	๑
๑. ด้านกายภาพ	๑
๒. ด้านการเมือง / การปกครอง	๔
๓. ประชากร	๕
๔. สภาพทางสังคม	๘
๕. ระบบบริการพื้นฐาน	๙
๖. ระบบเศรษฐกิจ	๙
๗. ศาสนา ประเพณี วัฒนธรรม	๑๑
๘. ทรัพยากรธรรมชาติ	๑๒
๙. ข้อมูลด้านอื่นๆ	๑๒
ส่วนที่ ๒ ยุทธศาสตร์องค์การปกครองส่วนท้องถิ่น	๑๘
๑. ความสัมพันธ์ระหว่างแผนพัฒนาระดับมหภาค	๑๘
๒. ยุทธศาสตร์ขององค์การปกครองส่วนท้องถิ่น	๖๐
๓. การวิเคราะห์เพื่อการพัฒนาท้องถิ่น	๖๗
ส่วนที่ ๓ การนำแผนพัฒนาท้องถิ่นไปสู่การปฏิบัติ	๗๖
๑. ยุทธศาสตร์การพัฒนาและแผนงาน	๗๖
๒. บัญชีโครงการพัฒนาท้องถิ่น	๗๘
ส่วนที่ ๔ การติดตามและประเมินผล	๑๖๘
๑. การติดตามและประเมินผลยุทธศาสตร์เพื่อความสอดคล้องแผนพัฒนาท้องถิ่น	๑๗๐
๒. การติดตามและประเมินผลโครงการเพื่อความสอดคล้องแผนพัฒนาท้องถิ่น	๑๗๑
๓. สรุปผลการพัฒนาท้องถิ่น	๑๗๒
๔. ข้อเสนอแนะในการจัดทำแผนพัฒนาท้องถิ่นในอนาคต	๑๗๒
ภาคผนวก ก แบบที่ ๑	๑๗๗
: แบบการติดตามและประเมินผลยุทธศาสตร์เพื่อความสอดคล้องแผนพัฒนาท้องถิ่น	
ภาคผนวก ข แบบที่ ๒	๑๘๓
: แบบการติดตามและประเมินผลโครงการเพื่อความสอดคล้องแผนพัฒนาท้องถิ่น (พ.ศ.๒๕๖๖ - ๒๕๗๐) และฉบับเพิ่มเติม	
ภาคผนวก ค แบบที่ ๓	๑๙๑
: แบบการติดตามผลการดำเนินงานโครงการตามแผนพัฒนาท้องถิ่น	
สำเนารายงานการประชุมสภาองค์การบริหารส่วนตำบลเกาะลอยบางหัก	๑๙๓
: การประชุมสภาฯ สมัยสามัญ สมัยที่ ๒ ครั้งที่ ๑/๒๕๖๖ ประจำปี พ.ศ. ๒๕๖๖	

คำนำ

ตามระเบียบกระทรวงมหาดไทยว่าด้วยการจัดทำแผนพัฒนาขององค์กรปกครองส่วนท้องถิ่น พ.ศ.๒๕๔๘ และที่แก้ไขเพิ่มเติมถึง (ฉบับที่ ๓) พ.ศ.๒๕๖๑ กำหนดให้องค์กรปกครองส่วนท้องถิ่น ได้แก่ องค์การบริหารส่วนจังหวัด เทศบาล เมืองพัทยา องค์การบริหารส่วนตำบลและองค์กรปกครองส่วนท้องถิ่นอื่น ที่มีกฎหมายจัดตั้งขึ้น นำปัญหาความต้องการจากแผนพัฒนาหมู่บ้านหรือแผนชุมชน ที่เกินศักยภาพของ หมู่บ้านหรือชุมชน ที่จะดำเนินการเองได้ มาพิจารณาบรรจุไว้ในแผนพัฒนา แต่หากเกินศักยภาพของเทศบาล องค์การบริหารส่วนตำบล เมืองพัทยา และองค์กรปกครองส่วนท้องถิ่นอื่นที่มีกฎหมายจัดตั้งให้เสนอปัญหา ความต้องการไปยังองค์การบริหารส่วนจังหวัด และให้องค์การบริหารส่วนจังหวัดนำมาพิจารณาบรรจุไว้ใน แผนพัฒนาขององค์การบริหารส่วนจังหวัด ตามอำนาจหน้าที่ โดยแสดงถึงวิสัยทัศน์ พันธกิจ และจุดมุ่งหมาย เพื่อการพัฒนาตามแผนยุทธศาสตร์ชาติ ๒๐ ปี แผนพัฒนาเศรษฐกิจและสังคมแห่งชาติ ฉบับที่ ๑๓ เป้าหมาย การพัฒนาที่ยั่งยืน (SDGs) แผนพัฒนาภาค แผนพัฒนากลุ่มจังหวัด แผนพัฒนาจังหวัด ยุทธศาสตร์การพัฒนา ขององค์กรปกครองส่วนท้องถิ่นในเขตจังหวัด และยุทธศาสตร์ขององค์กรปกครองส่วนท้องถิ่น อีกทั้งให้ สอดคล้องกับแนวทางการพัฒนาระบบราชการของรัฐบาลที่ให้ความสำคัญต่อการวางแผนการพัฒนาของ หน่วยงานอย่างบูรณาการและมุ่งเน้นผลลัพธ์ของงานตามตัวชี้วัดความสำเร็จในแต่ละด้าน

แผนพัฒนาท้องถิ่น (พ.ศ.๒๕๖๖ - ๒๕๗๐) ฉบับทบทวน ครั้งที่ ๑/๒๕๖๖ ขององค์การบริหารส่วนตำบลเกาะลอยบางหัก จัดทำขึ้นเนื่องจากมีราชกิจจานุเบกษา ประกาศใช้แผนพัฒนาเศรษฐกิจและ สังคมแห่งชาติ ฉบับที่ ๑๓ และเพื่อเป็นแนวทางในการบริหารงาน การแก้ไขปัญหา สนองต่อความต้องการของ ประชาชนในเขตองค์การบริหารส่วนตำบลเกาะลอยบางหัก ตลอดจนเพื่อเป็นกรอบในการจัดทำงบประมาณ รายจ่ายประจำปีงบประมาณรายจ่ายเพิ่มเติมและเป็นแนวทางในการจัดทำแผนการดำเนินงาน ในการจัดทำ แผนพัฒนาท้องถิ่น (พ.ศ.๒๕๖๖ - ๒๕๗๐) ฉบับทบทวน ครั้งที่ ๑/๒๕๖๖ จะเสนอรูปแบบแผนงาน/โครงการ ในช่วงระยะเวลา ๕ ปี คือ ตั้งแต่ปี พ.ศ.๒๕๖๖ - ๒๕๗๐ โดยมีการกำหนด ยุทธศาสตร์การพัฒนาไว้ ๕ ยุทธศาสตร์ ประกอบด้วย

- ยุทธศาสตร์ที่ ๑ : ด้านโครงสร้างพื้นฐานและสาธารณูปโภค
- ยุทธศาสตร์ที่ ๒ : ด้านการพัฒนาคุณภาพชีวิตของประชาชนและสังคม
- ยุทธศาสตร์ที่ ๓ : ด้านการพัฒนาส่งเสริมความสงบเรียบร้อยและความมั่นคงปลอดภัย
- ยุทธศาสตร์ที่ ๔ : ด้านการจัดการทรัพยากรธรรมชาติและสิ่งแวดล้อมอย่างยั่งยืน
- ยุทธศาสตร์ที่ ๕ : ด้านการบริหารจัดการที่ดีตามหลักธรรมาภิบาล

แผนพัฒนาท้องถิ่น (พ.ศ.๒๕๖๖ - ๒๕๗๐) ฉบับทบทวน ครั้งที่ ๑/๒๕๖๖ เป็นเครื่องมือช่วย ให้องค์การบริหารส่วนตำบลเกาะลอยบางหัก สามารถดำเนินการพัฒนาให้บรรลุวัตถุประสงค์และเป้าหมายได้ อย่างมีประสิทธิภาพ โดยได้รับความร่วมมือจากหน่วยงานต่างๆ

องค์การบริหารส่วนตำบลเกาะลอยบางหัก หวังเป็นอย่างยิ่งว่า แผนพัฒนาท้องถิ่น (พ.ศ.๒๕๖๖ - ๒๕๗๐) ฉบับทบทวน ครั้งที่ ๑/๒๕๖๖ จะเป็นประโยชน์ในการแก้ไขปัญหา สามารถตอบสนอง ความต้องการของประชาชนในท้องถิ่น ตลอดจนการบริหารงานและการติดตามประเมินผลของผู้บริหารสะดวก มากขึ้น รวมทั้งส่งผลให้คุณภาพชีวิตของประชาชน เศรษฐกิจ สังคมรวมทั้งการอนุรักษ์ทรัพยากรธรรมชาติและ สิ่งแวดล้อมขององค์การบริหารส่วนตำบลเกาะลอยบางหักดีขึ้นต่อไป

องค์การบริหารส่วนตำบลเกาะลอยบางหัก

ส่วนที่ ๑ สภาพทั่วไปและข้อมูลพื้นฐาน

๑. ด้านกายภาพ

๑.๑) ที่ตั้งของหมู่บ้านหรือชุมชนหรือตำบล (แผนที่ประกอบ)

ตำบลเกาะลอย

- ทิศเหนือ ติดต่อกับ ตำบลบางหัก อำเภอพานทอง จังหวัดชลบุรี
- ทิศใต้ ติดต่อกับ ตำบลบางนาง อำเภอพานทอง จังหวัดชลบุรี
- ทิศตะวันออก ติดต่อกับ ตำบลโคกขี้หนอน อำเภอพานทอง จังหวัดชลบุรี
- ทิศตะวันตก ติดต่อกับ ตำบลหน้าประตู อำเภอพานทอง จังหวัดชลบุรี

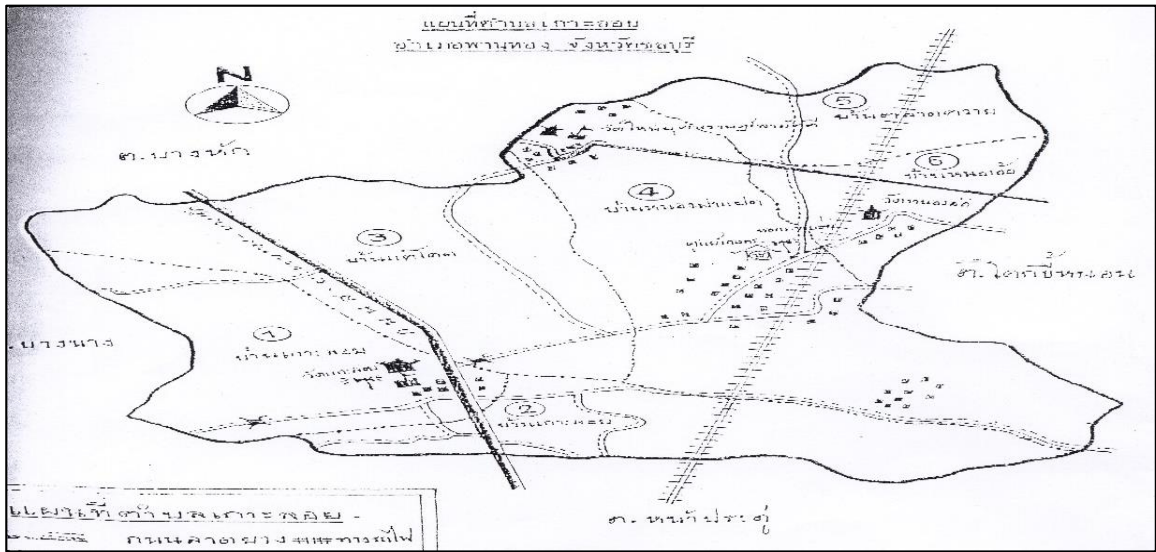

ตำบลบางหัก

- ทิศเหนือ ติดต่อกับ ตำบลหนองตึนบก อำเภอบ้านโพธิ์ จังหวัดฉะเชิงเทรา
- ทิศใต้ ติดต่อกับ ตำบลเกาะลอย, ตำบลบางฝั่ง อำเภอบ้านโพธิ์ จังหวัดฉะเชิงเทรา
- ทิศตะวันออก ติดต่อกับ ตำบลเกาะลอย อำเภอพานทอง จังหวัดชลบุรี
- ทิศตะวันตก ติดต่อกับ ตำบลบางฝั่ง อำเภอบางปะกง จังหวัดฉะเชิงเทรา

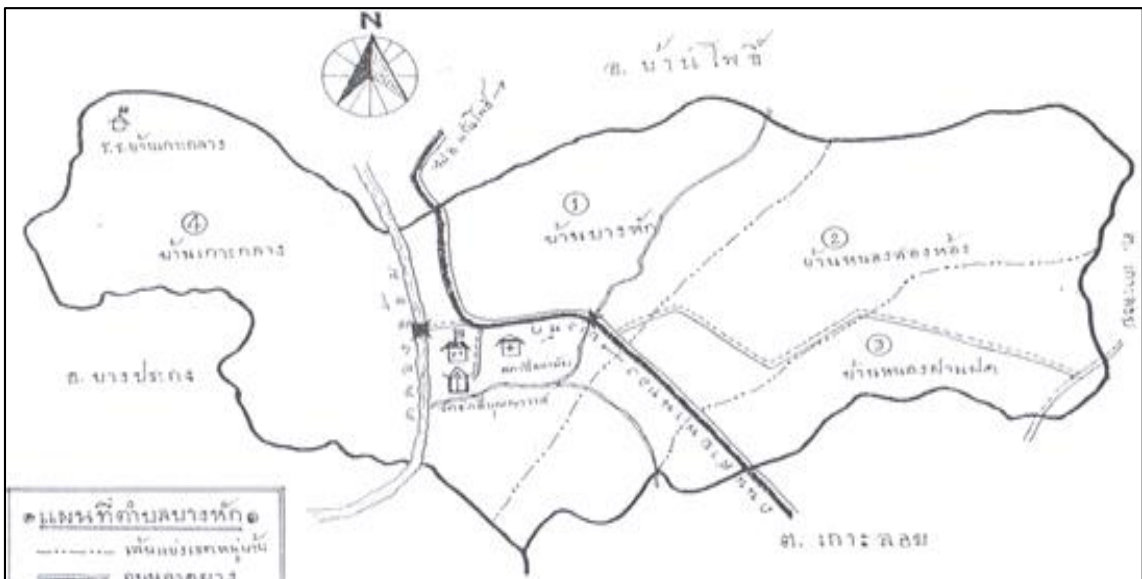

๑.๒) ลักษณะภูมิประเทศ

ตำบลเกาะลอย : ลักษณะภูมิประเทศเป็นที่ราบลุ่ม เหมาะแก่การทำการเกษตร เนื่องจากมีแหล่งน้ำธรรมชาติที่อุดมสมบูรณ์พอสมควร คลองสำคัญ ได้แก่ คลองหนองไผ่ ไหลผ่านพื้นที่มาทางทิศตะวันออกเฉียงใต้ลงสู่คลองหนองขาม ซึ่งเป็นคลองใหญ่ที่ไหลตามเขตตำบลที่อยู่ระหว่างตำบลเกาะลอยกับตำบลหน้าพระดู่ นอกจากนี้ยังมีคลองตะพังบอน หนองตีนนกไหลตามแนวเขตตอนเหนือและมีคลองเล็กๆที่ไหลแยกจากคลองเขตผ่านพื้นที่ตอนกลางลงสู่คลองบางกระเรา

ตำบลบางหัก : เป็นที่ราบลุ่มที่มีน้ำเป็นส่วนใหญ่ โดยเฉพาะทางตะวันตกของตำบลมีลักษณะเป็นที่ราบลุ่มปากแม่น้ำลำคลองไหลผ่านหลายสาย ได้แก่ คลองบางหักไหลจากทิศตะวันออกของตำบลต่อจากคลองเขตมาลงสู่คลองอ้อมทางทิศตะวันตกของตำบลนอกจากนี้ยังมีลำห้วยไหลผ่านหลายสาย

๑.๓) ลักษณะภูมิอากาศ

ตำบลเกาะลอย และตำบลบางหัก สภาพภูมิอากาศและความชื้นขึ้นอยู่กับฤดูกาลดังนี้

- ฤดูร้อน เริ่มตั้งแต่ เดือนกุมภาพันธ์ – เมษายน
- ฤดูฝน เริ่มตั้งแต่ เดือนพฤษภาคม – ตุลาคม
- ฤดูหนาว เริ่มตั้งแต่ เดือนพฤศจิกายน – มกราคม

ฤดูร้อน อากาศร้อนเป็นระยะเวลายาวนาน

ฤดูฝน ช่วงต้นฤดู คือเดือนพฤษภาคม – มิถุนายน บางปีมีฝนตกมาก บางปีฝนตกน้อย ไม่เพียงพอต่อการเพาะปลูก และในช่วงเดือนกรกฎาคม – สิงหาคม ส่วนใหญ่จะเป็นระยะฝนทิ้งช่วงและแห้งแล้ง

๑.๔) ลักษณะของดิน

ดินในตำบลเกาะลอย แบ่งออกเป็น ๓ ชุด ประกอบด้วย

๑. ชุดดินที่ ๓ ดินชุดสมุทรปราการ บางกอก ฉะเชิงเทรา พินาย บางแพ และสิงห์บุรี
๒. ชุดดินที่ ๘ ดินชุดธนบุรี สมุทรสงคราม ดำเนินสะดวก
๓. ชุดดินที่ ๑๖ ดินชุดหินกอง ศรีเทพ และพานทอง ลำปาง เกาะใหญ่

พื้นที่กลุ่มชุดดิน

กลุ่มชุดดิน	พื้นที่ (ไร่)
กลุ่มชุดดินที่ ๓	๓,๑๘๗.๐๔
กลุ่มชุดดินที่ ๘	๒๖๗.๕๑
กลุ่มชุดดินที่ ๑๖	๓,๑๘๓.๑๑
บ่อแก้มและบ่อปลา	๔,๒๖๒.๕๒
รวมพื้นที่	๑๐,๙๐๐.๑๘

ชุดดินที่ ๓ ลักษณะโดยทั่วไป เนื้อดินเป็นพวกดินเหนียว ดินบนเป็นสีเทาเข้ม สีน้ำตาลปนเทาเข้ม ดินล่างเป็นสีเทา หรือน้ำตาลอ่อน มีจุดประสีน้ำตาลแก่ สีน้ำตาลปนเหลือง สีแดงปนเหลือง พบตามที่ราบลุ่มหรือที่ราบเรียบ เป็นดินลึก มีการระบายน้ำเร็ว ฤดูฝนน้ำขังลึก ๒๐ - ๕๐ เซนติเมตร นาน ๔ - ๕ เดือน ฤดูแล้งดินแห้งแตกกระแหงเป็นร่องกว้างลึก ถ้าพบชายฝั่งทะเล มักมีเปลือกหอยอยู่ในดินชั้นล่าง ดินมีความอุดมสมบูรณ์ตามธรรมชาติ ปานกลางมีปฏิกริยาดินเป็นกรดปานกลาง ถ้าเป็นกรดเล็กน้อย มีค่าความเป็นกรดเป็นด่างปริมาณ ๕.๕ - ๖.๕ ส่วนดินชั้นล่างหากมีเปลือกหอยปะปน จะมีปฏิกริยาเป็นด่างอ่อนหรือมีค่าความเป็นด่างประมาณ ๗.๕ - ๘.๐

ชุดดินที่ ๘ ลักษณะโดยทั่วไป เนื้อดินเป็นพวกดินเหนียว ดินบนมีลักษณะการทับถมเป็นชั้นๆ ของดินและอินทรีย์วัตถุที่ได้จากการขุดลอกร่องน้ำ ดินล่างมีสีเทา บางแห่งมีเปลือกหอยปะปนอยู่ด้วย พบบริเวณที่ราบลุ่มชายฝั่งทะเล ปัจจุบันเกษตรกรได้ทำการขุดยกร่องเพื่อปลูกพืชผลต่างๆ ทำให้สภาพพื้นผิวดินเดิมเปลี่ยนแปลงไปตามปกติดินมีความอุดมสมบูรณ์ตามธรรมชาติปานกลางถึงสูง PH ๖.๐ - ๗.๐

ชุดดินที่ ๑๖ ลักษณะโดยทั่วไป เนื้อดินเป็นพวกดินร่วนปนทรายแฉะ สีดินมีสีน้ำตาลอ่อน หรือสีน้ำตาลปนเทา และมีจุดประสีน้ำตาลเข้ม สีเหลือง หรือสีแดง ในดินชั้นล่างอาจพบพวกเหล็กและแมงกานีสปะปน กลุ่มดินนี้เกิดจากวัตถุต้นกำเนิดดินพวกตะกอนลำน้ำ พบบริเวณพื้นที่ราบเรียบถึงค่อนข้างราบเรียบ ตามลานตะพักลำน้ำระดับต่ำ มีน้ำแช่ขังลึกน้อยกว่า ๓๐ เซนติเมตร นาน ๔ - ๕ เดือน เป็นดินลึกมาก มีการระบายน้ำเร็ว มีความอุดมสมบูรณ์ตามธรรมชาติต่ำหรือค่อนข้างต่ำ PH ๕.๐ - ๖.๐

ดินในตำบลบางหัก แบ่งออกเป็น ๒ ชุด ประกอบด้วย

๑. ชุดดินที่ ๓ ดินชุดสมุทรปราการ บางกอก ฉะเชิงเทรา พิมาย บางแพ และสิงห์บุรี
๒. ชุดดินที่ ๑๓ ดินบางปะกง ดินตะกั่วทุ่ง

พื้นที่กลุ่มชุดดิน

กลุ่มชุดดิน	พื้นที่(ไร่)
กลุ่มชุดดินที่ ๓	๒,๖๑๔.๔๗
กลุ่มชุดดินที่ ๑๓	๔๕.๕๘
บ่อกึ่งและบ่อปลา	๔๓.๐๑
รวมพื้นที่	๒,๗๐๓.๐๖

ชุดดินที่ ๓ ลักษณะโดยทั่วไป เนื้อดินเป็นพวกดินเหนียว ดินบนเป็นสีเทาเข้ม สีน้ำตาลปนเทาเข้ม ดินล่างเป็นสีเทา หรือน้ำตาลอ่อน มีจุดประสีน้ำตาลแก่ สีน้ำตาลปนเหลือง สีแดงปนเหลือง พบตามที่ราบลุ่มหรือที่ราบเรียบ เป็นดินลึก มีการระบายน้ำเร็ว ฤดูฝนน้ำขังลึก ๒๐ - ๕๐ เซนติเมตร นาน ๔ - ๕ เดือน ฤดูแล้งดินแห้งแตกกระแวงเป็นร่องกว้างลึก ถ้าพบชายฝั่งทะเล มักมีเปลือกหอยอยู่ในดินชั้นล่าง ดินมีความอุดมสมบูรณ์ตามธรรมชาติปานกลางมีปฏิกริยาดินเป็นกรดปานกลาง ถ้าเป็นกรดเล็กน้อย มีค่าความเป็นกรดเป็นด่างประมาณ ๕.๕ - ๖.๕ ส่วนดินชั้นล่างหากมีเปลือกหอยปะปน จะมีปฏิกริยาเป็นด่างอ่อนหรือมีค่าความเป็นด่างประมาณ ๗.๕ - ๘.๐

ชุดดินที่ ๑๓ ลักษณะโดยทั่วไป ดินมีลักษณะเป็นดินสภาพแวดล้อมและการใช้ประโยชน์ที่ดินคล้ายกับกลุ่มดินที่ ๑๒ แต่เป็นดินที่มีสารประกอบกำมะถันปะปนอยู่มาก ตามปกติเมื่อดินเปียกจะเป็นกลางหรือเป็นด่าง แต่เมื่อมีการระบายน้ำออกไปหรือทำให้ดินแห้งสารประกอบกำมะถันจะแปรสภาพปล่อยกรดกำมะถันออกมา ทำให้ดินเป็นกรดจัดมาก การจัดการที่ดินจึงยุ่งยากขึ้นเป็นทวีคูณดินกลุ่มนี้จัดเป็นดินเค็มที่มีกรดแฝงอยู่ ปัจจุบันมีพื้นที่จำนวนมากที่ตัดแปลงมาใช้ทำนาเกลือ เลี้ยงปลา

๒. ด้านการเมือง/การปกครอง

๒.๑) เขตการปกครอง

องค์การบริหารส่วนตำบลเกาะลอยบางหัก มีพื้นที่ครอบคลุมตำบลเกาะลอย และตำบลบางหัก ซึ่งอยู่ในอำเภอพานทอง จังหวัดชลบุรี ระยะทางห่างจากอำเภอพานทองประมาณ ๘ กิโลเมตร มีอาณาเขต ดังนี้

- ทิศเหนือ ติดต่อกับ ตำบลบางซ่อน อำเภอบ้านโพธิ์ จังหวัดฉะเชิงเทรา
- ตำบลหนองตีนนก อำเภอบ้านโพธิ์ จังหวัดฉะเชิงเทรา
- ทิศตะวันออก ติดต่อกับ ตำบลโคกขี้หนอน อำเภอพานทอง จังหวัดชลบุรี
- ทิศตะวันตก ติดต่อกับ ตำบลบางนาง อำเภอพานทอง จังหวัดชลบุรี,
- ตำบลบางผึ้ง อำเภอบางปะกง จังหวัดฉะเชิงเทรา,
- ตำบลเขาติน อำเภอบางปะกง จังหวัดฉะเชิงเทรา
- ทิศใต้ ติดต่อกับ ตำบลหน้าพระดู่ อำเภอพานทอง จังหวัดชลบุรี



๑.๑ เนื้อที่รวมเนื้อที่ทั้งตำบลประมาณ ๒๑,๓๓๕ ตารางกิโลเมตร หรือประมาณ ๑๓,๓๒๙ ไร่

๑.๒ จำนวนหมู่บ้าน ในเขตการปกครองขององค์การบริหารส่วนตำบลเกาะลอยบางหัก มี ๒ ตำบล รวม ๑๐ หมู่บ้าน ดังนี้

- ตำบลเกาะลอย

หมู่ที่ ๑	บ้านเกาะลอย	เนื้อที่	๑,๖๘๐	ไร่
หมู่ที่ ๒	บ้านเนินมะขาม	เนื้อที่	๑,๖๐๐	ไร่
หมู่ที่ ๓	บ้านสามขา - แคะโคต	เนื้อที่	๑,๖๐๐	ไร่
หมู่ที่ ๔	บ้านยุคตราษฎร์สามัคคี	เนื้อที่	๑,๖๓๐	ไร่
หมู่ที่ ๕	บ้านตลาดควาย	เนื้อที่	๑,๑๓๐	ไร่
หมู่ที่ ๖	บ้านหนองอ้อ	เนื้อที่	๑,๖๕๐	ไร่

- ตำบลบางหัก

หมู่ที่ ๑	บ้านบางหัก	เนื้อที่	๑,๒๓๗	ไร่
หมู่ที่ ๒	บ้านหนองสองห้อง	เนื้อที่	๓๓๗	ไร่
หมู่ที่ ๓	บ้านหนองฝาแฝด	เนื้อที่	๘๓๓	ไร่
หมู่ที่ ๔	บ้านเกาะกลาง	เนื้อที่	๗๔๓	ไร่

๒.๒) การเลือกตั้ง

โครงสร้างการบริหารงานบุคคล แบ่งโครงสร้างออกเป็น ๒ ส่วน คือ ฝ่ายบริหารและฝ่ายสภา

(๑) ฝ่ายบริหาร : มีนายกองค์การบริหารส่วนตำบล มาจากการเลือกตั้งโดยตรงจากประชาชน และรองนายกองค์การบริหารส่วนตำบล จำนวน ๒ คน เลขานุการนายกองค์การบริหารส่วนตำบล จำนวน ๑ คน ซึ่งได้รับการแต่งตั้งจากนายกองค์การบริหารส่วนตำบล ทำหน้าที่ในการบริหารกิจการขององค์การบริหารส่วนตำบล ตามกฎหมาย โดยมีรายชื่อดังต่อไปนี้

๑.๑ นางสาวนวิรัตน์ แก้วตา	นายกองค์การบริหารส่วนตำบลเกาะลอยบางหัก
๑.๒ นายสุภาพ เกียรติเสถียรภาพ	รองนายกองค์การบริหารส่วนตำบลเกาะลอยบางหัก
๑.๓ นายเรวัต ทองโต	รองนายกองค์การบริหารส่วนตำบลเกาะลอยบางหัก
๑.๔ นายพรชัย ลีสี่	เลขานุการนายกองค์การบริหารส่วนตำบลเกาะลอยบางหัก

(๒) ฝ่ายสภา : มีสภาองค์การบริหารส่วนตำบล ประกอบด้วย สมาชิกสภาฯ จำนวน ๑๐ คน ได้รับการเลือกตั้งโดยตรงจากประชาชน (หมู่บ้านละ ๑ คน) มีประธานสภาฯ จำนวน ๑ คน รองประธานสภาฯ จำนวน ๑ คน และเลขานุการสภาฯ จำนวน ๑ คน มีหน้าที่ กำกับ ตรวจสอบการบริหารงบประมาณของฝ่ายบริหาร การตราข้อบัญญัติ ฯลฯ โดยมีรายชื่อดังนี้

๑. นายวุฒพล ผาสุข	ประธานสภา อบต. (สมาชิกสภาอบต.หมู่ที่ ๒ ตำบลเกาะลอย)
๒. นายทวี วรกริบ	รอง ประธานสภา อบต. (สมาชิกสภาอบต.หมู่ที่ ๖ ตำบลเกาะลอย)
๓. นายประกิจ บุญรอด	เลขานุการสภา อบต. (สมาชิกสภาอบต.หมู่ที่ ๑ ตำบลบางหัก)
๔. นายสุรุต โกรธณะ	สมาชิกสภาอบต.หมู่ที่ ๑ ตำบลเกาะลอย
๕. นายประสิทธิ์ แก้วอุไร	สมาชิกสภาอบต.หมู่ที่ ๓ ตำบลเกาะลอย
๖. นายสนอง แก้วตา	สมาชิกสภาอบต.หมู่ที่ ๔ ตำบลเกาะลอย
๗. นางบุปผา สุขอยู่	สมาชิกสภาอบต.หมู่ที่ ๕ ตำบลเกาะลอย
๘. นางแสงเดือน หมั่นเพียร	สมาชิกสภาอบต.หมู่ที่ ๒ ตำบลบางหัก
๙. นายชำนาญ บุญมี	สมาชิกสภาอบต.หมู่ที่ ๓ ตำบลบางหัก
๑๐. นายฉนกร เกาะประเสริฐ	สมาชิกสภาอบต.หมู่ที่ ๔ ตำบลบางหัก

๓. ประชากร

๓.๑) ข้อมูลเกี่ยวกับจำนวนประชากร (ข้อมูลเปรียบเทียบย้อนหลัง ๓ - ๕ ปี และการคาดการณ์ในอนาคต) จำนวนประชากรและครัวเรือน จากสำนักการทะเบียนกรมการปกครอง ณ เดือน มกราคม ๒๕๖๖

จำนวนประชากร มีทั้งหมด ๓,๖๔๗ คน โดยแยกเป็นชาย และหญิง ดังต่อไปนี้

<u>ตำบลเกาะลอย</u>	<u>ชาย</u>	<u>หญิง</u>	<u>รวม</u>
	๑,๒๕๗	๑,๒๖๒	๒,๕๑๙
หมู่ ๑ บ้านเกาะลอย	๓๐๐	๓๒๖	๖๒๖
หมู่ ๒ บ้านเนินมะขาม	๑๕๙	๑๖๒	๓๒๑
หมู่ ๓ บ้านสามขา - แคนโตด	๒๓๒	๒๓๘	๔๗๐
หมู่ ๔ บ้านยุคกลางราษฎร์สามัคคี	๓๑๐	๒๘๔	๕๙๔
หมู่ ๕ บ้านตลาดควาย	๑๑๓	๑๐๘	๒๒๑
หมู่ ๖ บ้านหนองอ้อ	๑๔๓	๑๔๔	๒๘๗

ตำบลบางหัก	ชาย	หญิง	รวม
	๕๕๐	๕๗๘	๑,๑๒๘
หมู่ ๑ บ้านบางหัก	๒๘๑	๒๗๕	๕๕๖
หมู่ ๒ บ้านหนองสองห้อง	๑๐๙	๑๑๘	๒๒๗
หมู่ ๓ บ้านหนองฝาแฝด	๘๒	๑๑๓	๑๙๕
หมู่ ๔ บ้านเกาะกลาง	๗๘	๗๒	๑๕๐

จำนวนครัวเรือน ทั้งหมด ๑,๒๙๔ ครัวเรือน

- ตำบลเกาะลอย

หมู่ที่ ๑ จำนวน	๒๗๗	ครัวเรือน	} รวมเป็น ๙๕๙ ครัวเรือน
หมู่ที่ ๒ จำนวน	๑๔๗	ครัวเรือน	
หมู่ที่ ๓ จำนวน	๑๖๑	ครัวเรือน	
หมู่ที่ ๔ จำนวน	๒๒๘	ครัวเรือน	
หมู่ที่ ๕ จำนวน	๖๗	ครัวเรือน	
หมู่ที่ ๖ จำนวน	๗๙	ครัวเรือน	

- ตำบลบางหัก

หมู่ที่ ๑ จำนวน	๑๗๐	ครัวเรือน	} รวมเป็น ๓๓๕ ครัวเรือน
หมู่ที่ ๒ จำนวน	๖๖	ครัวเรือน	
หมู่ที่ ๓ จำนวน	๖๑	ครัวเรือน	
หมู่ที่ ๔ จำนวน	๓๘	ครัวเรือน	

๓.๒ ช่วงอายุและจำนวนประชากร

ตำบลเกาะลอย

กลุ่มอายุ	ชาย	หญิง	รวม	% ชาย	% หญิง
00-04	57	51	108	2.26	2.02
05-09	56	57	113	2.22	2.26
10-14	94	79	173	3.73	3.14
15-19	70	60	130	2.78	2.38
20-24	84	51	135	3.33	2.02
25-29	90	83	173	3.57	3.29
30-34	95	91	186	3.77	3.61
35-39	99	84	183	3.93	3.33
40-44	88	73	161	3.49	2.90
45-49	92	102	194	3.65	4.05
50-54	107	98	205	4.25	3.89
55-59	87	105	192	3.45	4.17
60-64	74	95	169	2.94	3.77
65-69	52	71	123	2.06	2.82
70-74	49	60	109	1.95	2.38
75-79	26	34	60	1.03	1.35
80+	37	68	105	1.47	2.70
รวม	1,257	1,262	2,519	49.90	50.10

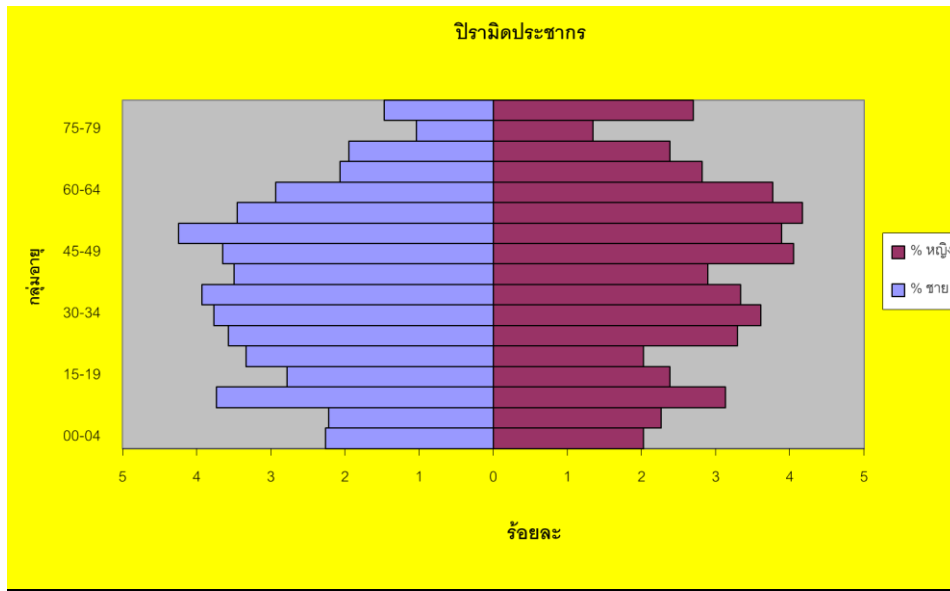

ตำบลบางหัก

กลุ่มอายุ	ชาย	หญิง	รวม	% ชาย	% หญิง
00-04	24	20	44	2.13	1.77
05-09	28	32	60	2.48	2.84
10-14	25	19	44	2.22	1.68
15-19	49	30	79	4.34	2.66
20-24	31	35	66	2.75	3.10
25-29	35	37	72	3.10	3.28
30-34	32	32	64	2.84	2.84
35-39	39	55	94	3.46	4.88
40-44	46	25	71	4.08	2.22
45-49	40	42	82	3.55	3.72
50-54	38	53	91	3.37	4.70
55-59	35	44	79	3.10	3.90
60-64	37	45	82	3.28	3.99
65-69	35	40	75	3.10	3.55
70-74	24	25	49	2.13	2.22
75-79	10	12	22	0.89	1.06
80+	22	32	54	1.95	2.84
รวม	550	578	1,128	48.76	51.24



๔. สภาพทางสังคม

๔.๑) การศึกษา

องค์การบริหารส่วนตำบลเกาะลอยบางหัก มีสถานศึกษาในพื้นที่ จำนวน ๖ แห่ง ดังนี้

- สถานศึกษาระดับประถมศึกษา จำนวน ๓ แห่ง ได้แก่
 ๑. โรงเรียนวัดเกาะลอย (วิเวกวิทยาการ)
 ๒. โรงเรียนวัดยุคตราษฎร์สามัคคี
 ๓. โรงเรียนบ้านบางหัก (ประชาวิทยาการ)
- ศูนย์พัฒนาเด็กเล็ก อบต.เกาะลอยบางหัก จำนวน ๓ แห่ง
 ๑. ศูนย์พัฒนาเด็กเล็กองค์การบริหารส่วนตำบลเกาะลอยบางหัก
 ๒. ศูนย์พัฒนาเด็กเล็กวัดยุคตราษฎร์สามัคคี
 ๓. ศูนย์พัฒนาเด็กเล็กวัดชลธิษฏญาวาส
- การศึกษาตามอัธยาศัย จำนวน ๒ แห่ง
 ๑. ศูนย์ กศน. ตำบลเกาะลอย
 ๒. ศูนย์ กศน. ตำบลบางหัก

๔.๒) สาธารณสุข

- โรงพยาบาลส่งเสริมสุขภาพประจำตำบล จำนวน ๒ แห่ง
 ๑. โรงพยาบาลส่งเสริมสุขภาพประจำตำบลเกาะลอย ตั้งอยู่หมู่ที่ ๔ ตำบลเกาะลอย
 ๒. โรงพยาบาลส่งเสริมสุขภาพประจำตำบลบางหัก ตั้งอยู่หมู่ที่ ๑ ตำบลบางหัก
- อาสาสมัครสาธารณสุขประจำหมู่บ้าน (อสม.) จำนวน ๘๙ คน
- อัตราการมีและใช้ส้วมราดน้ำร้อยละ ๘๐

๔.๓) อาชญากรรม

องค์การบริหารส่วนตำบลเกาะลอยบางหัก ไม่มีคดีอาชญากรรมในเขตพื้นที่ มีการออกตรวจพื้นที่ร่วมกับผู้นำท้องถิ่น ผู้นำท้องที่อย่างต่อเนื่อง ประกอบกับประชาชนมีความเอื้อเฟื้อซึ่งกันและกัน จึงทำให้ประชาชนมีความปลอดภัยในชีวิตและทรัพย์สิน

๔.๔) ยาเสพติด

องค์การบริหารส่วนตำบลเกาะลอยบางหัก มีการรณรงค์ป้องกันและแก้ไขปัญหายาเสพติดอย่างต่อเนื่อง และประสานงานผู้นำท้องถิ่นและผู้นำท้องที่ ดำรงในการสอดส่องดูแล

๔.๕) การสังคมสงเคราะห์

องค์การบริหารส่วนตำบลเกาะลอยบางหัก มีผู้สูงอายุ ผู้พิการ และผู้ป่วยโรคเอดส์ ที่อยู่ในความดูแลเป็นจำนวนมาก และได้รับการจัดสรรงบประมาณจากส่วนกลาง ดังนี้

- ๑.เบี้ยยังชีพผู้สูงอายุ จำนวน ๗๖๕ คน
 - ๒.เบี้ยยังชีพคนพิการหรือทุพพลภาพ จำนวน ๙๖ คน
 - ๓.เบี้ยยังชีพผู้ป่วยเอดส์ จำนวน - คน
- (ข้อมูล ณ เดือนมีนาคม ๒๕๖๖)

๕. ระบบบริการพื้นฐาน

๕.๑) การคมนาคมขนส่ง (ทางบก, ทางน้ำ, ทางราง ฯลฯ)

- จุดเด่นขององค์การบริหารส่วนตำบลเกาะลอยบางหัก ในด้านการคมนาคมขนส่ง คือเป็นตำบลที่มีเขต ติดต่อ หลายตำบล และติดต่อ จังหวัดฉะเชิงเทรา
- ระยะทางจากตัวจังหวัดชลบุรี - อำเภอบางพลี ถนนสายสุขราษฎร์ ระยะทาง ๒๕ กม.
- ระยะทางจากตัวอำเภอบางพลี - เขตตำบลเกาะลอย โดยใช้เส้นทางถนนสายเกรียงศักดิ์ ชมะนันทน์ ระยะทาง ๗ กม.
- ระยะทางจากตัวอำเภอบางพลี - เขตตำบลเกาะลอย โดยใช้เส้นทางบางพลี - หัวไผ่ ระยะทาง ๘ กม.

๕.๒) การไฟฟ้า

- จำนวนครัวเรือนที่ใช้ไฟฟ้า ๑,๒๙๔ ครัวเรือน

๕.๓) การประปา

ในเขตพื้นที่องค์การบริหารส่วนตำบลเกาะลอยบางหัก ประชาชนมีน้ำประปาส่วนภูมิภาค จำนวน ๑,๒๙๔ ครัวเรือน

๕.๔) โทรศัพท์

- ในเขตพื้นที่องค์การบริหารส่วนตำบลเกาะลอยบางหัก ประชาชนส่วนใหญ่ใช้โทรศัพท์เคลื่อนที่

๕.๕) ระบบโลจิสติกส์ (Logistics) หรือการขนส่ง

- ในเขตพื้นที่องค์การบริหารส่วนตำบลเกาะลอยบางหัก ส่วนใหญ่เป็นพื้นที่การเกษตร จึงไม่มีระบบการขนส่งที่ทันสมัย

๖. ระบบเศรษฐกิจ

๖.๑) การเกษตร

ในเขตพื้นที่องค์การบริหารส่วนตำบลเกาะลอยบางหัก มีพื้นที่การเกษตร จำนวน ๑๐,๒๓๖ ไร่ ครัวเรือนเกษตรกร จำนวน ๕๗๗ ราย ดังนี้

ตำบลเกาะลอย พื้นที่การเกษตร จำนวน ๓,๙๗๙ ไร่ ครัวเรือนการเกษตร จำนวน ๔๐๙ ราย

พื้นที่การเกษตร(ไร่)	ครัวเรือนการเกษตร (ไร่)	พืชไร่		ไม้ผลไม้ยืนต้น			
		ข้าวนาปี (ไร่)	ข้าวนาปรัง (ไร่)	มะม่วง (ไร่)	มะพร้าวแก่ (ไร่)	มะพร้าวอ่อน (ไร่)	กล้วยน้ำว้า (ไร่)
๓,๙๗๙	๔๐๙	๓๐	๒๐	๑๖๑	๖๑	๕๐	๓๐

ตำบลบางหัก พื้นที่การเกษตร จำนวน ๒,๒๕๒ ไร่ ครัวเรือนการเกษตร จำนวน ๑๖๘ ราย

พื้นที่การเกษตร(ไร่)	ครัวเรือนการเกษตร (ไร่)	พืชไร่		ไม้ผลไม้ยืนต้น			
		ข้าวนาปี (ไร่)	ข้าวนาปรัง (ไร่)	มะม่วง (ไร่)	มะพร้าวแก่ (ไร่)	มะพร้าวอ่อน (ไร่)	กล้วยน้ำว้า (ไร่)
๒,๒๕๒	๑๖๘	๓๘๐	๒๐๐	๘	๕๙	๒๒	๗๘

- กลุ่มอาชีพเกษตรกร ๓ กลุ่ม
- ๑. กลุ่มส่งเสริมอาชีพผู้เลี้ยงปลา จำนวน ๑ กลุ่ม สมาชิก ๕๐ ราย
- ๒. กลุ่มแม่บ้านเกษตรกร จำนวน ๑ กลุ่ม สมาชิก ๕๒ ราย
- ๓. กลุ่มยุวเกษตรกร จำนวน ๑ กลุ่ม สมาชิก ๑๐ ราย

๖.๒) การประมง

- กลุ่มอาชีพเลี้ยงปลา / กุ้ง จำนวน ๓ กลุ่ม พื้นที่การประมง จำนวน ๖,๒๓๑ ไร่ แยกเป็น

ตำบลเกาะลอย จำนวน ๓,๙๗๙ ไร่

* การเลี้ยง กุ้ง (หมู่ที่เลี้ยงคือ หมู่ ๑ - ๖)

- กุ้งกุลาดำ - กุ้งแชบ๊วย

* การเลี้ยงปลา

- ปลานิล - ปลาสลิด
- ปลากระพง - ปลาชวยงาม

ตำบลบางหัก จำนวน ๒,๒๕๒ ไร่

- * เลี้ยงกุ้งก้ามกราม ๑๗ ราย * เลี้ยงกุ้งกุลาดำ ๑๑ ราย
- * เลี้ยงกุ้งกุลาดำ ๔๙ ราย * เลี้ยงปลาในบ่อ ๗๒ ราย

๖.๓) การปศุสัตว์

ในเขตพื้นที่มีประชาชนประกอบอาชีพปศุสัตว์ จำนวน ๑,๑๙๔ ไร่ แยกเป็น

ตำบลเกาะลอย จำนวน ๙๕๔ ไร่

ตำบลบางหัก จำนวน ๒๔๐ ไร่

๖.๔) การท่องเที่ยว

- โบราณสถาน วัดยุคทราษฏร์สามัคคี หมู่ที่ ๔ ตำบลเกาะลอย

วัดยุคทราษฏร์สามัคคี ตั้งอยู่ที่บ้านหนองผาแฝด หมู่ที่ ๔ ต.เกาะลอย อ.พานทอง อดีตรัฐมนตรีว่าการกระทรวงมหาดไทย เมื่อ พ.ศ.๒๔๙๐ ซึ่งมีนางหลา นางลิ่ง นายตั้ง นายสุด รอบคอบ ตำบลเกาะลอย เป็นผู้มอบที่ดินถวายสร้างวัด จำนวน ๒๑ ไร่ ๒ งาน ๓๐ วา ได้รับอนุญาตให้สร้างวัดเมื่อ วันที่ ๑๐ เดือนกรกฎาคม พ.ศ.๒๔๙๐ ได้รับพระราชทานวิสุงคามสีมา เมื่อวันที่ ๒๒ เดือน กุมภาพันธ์ พ.ศ.๒๕๐๓ เนื้อที่ที่ได้รับพระราชทานวิสุงคามสีมา กว้าง ๔๐ เมตร ยาว ๘๐ เมตร ปัจจุบันวัดนี้มีเนื้อที่ตั้งวัดทั้งหมด ๒๗ ไร่ ๒ งาน ๓๐ วา มีที่ธรณีสงฆ์ ๒๐ ไร่ เป็นที่ดินมีโฉนด วัดนี้มีแหล่งศิลปกรรมที่สำคัญ โบสถ์ วิหาร ศาลา หอระฆัง เจดีย์ หอไตร มณฑป สักการะเจ้าแม่กวนอิม บูชาพระราหู หลวงพ่อโต หลวงปู่ทวด



วัดยุคทราษฏร์สามัคคี

หมู่ 4 ตำบลเกาะลอย อำเภopanทอง จังหวัดชลบุรี

๖.๕) อุตสาหกรรม

องค์การบริหารส่วนตำบลเกาะลอยบางหัก มีโรงงานอุตสาหกรรม จำนวน ๓ แห่ง

๑. บริษัท เจริญวิวัฒน์รุ่งเรือง เอ็นจิเนียริ่ง จำกัด
๒. บริษัท พีเอสดี อินดัสตรี พาร์ท จำกัด
๓. ห้างหุ้นส่วนจำกัด พีพี แอนด์ เอ็น พูล

๖.๖) การพาณิชย์และกลุ่มอาชีพ

- กลุ่มแปรรูปหมูแดดเดียว ๑ กลุ่ม
- กลุ่มขนมทองม้วน ๑ กลุ่ม
- กลุ่มนวดแผนไทย ๑ กลุ่ม
- กลุ่มขนมจาก ๑ กลุ่ม

๖.๗) แรงงานตำบลเกาะลอย

การใช้แรงงานภาคการเกษตรส่วนใหญ่จะใช้แรงงานในครัวเรือน เป็นแรงงานผู้สูงอายุ ส่วนแรงงานที่มีอายุ ระหว่าง ๑๕ - ๓๐ ปี ส่วนใหญ่จะเข้าทำงานในโรงงานอุตสาหกรรมในเขตอำเภอเมืองและอำเภอบางทอน จังหวัดชลบุรีและแรงงานดังกล่าวในปัจจุบันกลับมาทำอาชีพการเกษตรโดยทำการเกษตรในครัวเรือน เช่น การเพาะเห็ดฟางในโรงเรือน การปลูกผัก การเลี้ยงสัตว์ ฯลฯ

- แรงงานในภาคการเกษตร ๓๒๕ ครัวเรือน
- แรงงานนอกภาคการเกษตร ๒๐ ครัวเรือน
- ครัวเรือนค้าขาย ๓๐ ครัวเรือน
- แรงงานที่ใช้ในการทำการเกษตร โดยเฉลี่ย ๒ คน/ครัวเรือน

ตำบลบางหัก

- แรงงานในภาคการเกษตร ๑๙๗ ครัวเรือน
- แรงงานนอกภาคการเกษตร ๗ ครัวเรือน
- ครัวเรือนค้าขาย ๓ ครัวเรือน
- แรงงานที่ใช้ในการทำการเกษตร โดยเฉลี่ย ๒ คน/ครัวเรือน

๗. ศาสนา ประเพณี วัฒนธรรม**๗.๑) การนับถือศาสนา**

ประชาชนในเขตพื้นที่องค์การบริหารส่วนตำบลเกาะลอยบางหักส่วนใหญ่ นับถือศาสนาพุทธ มีวัด / สำนักสงฆ์ ในพื้นที่จำนวน ๔ แห่ง

- วัดเกาะลอย
- วัดยุคธรรมาภิบาลสามัคคี (วัดใหม่)
- วัดบางหัก
- วัดหนองอ้อ

๗.๒) ประเพณีและงานประจำปี

ประเพณีรดน้ำดำหัว เนื่องในเทศกาลวันสงกรานต์ ประเพณีงานวันเทิดทูนผู้สูงอายุ

๗.๓) ภูมิปัญญาท้องถิ่น

ภูมิปัญญาท้องถิ่น สาขาเกษตรกรรม

- ทำปุ๋ยน้ำชีวภาพ ทำปุ๋ยหมักจากเศษวัชพืช และการเลี้ยงปลา

ภูมิปัญญาท้องถิ่น สาขาการแพทย์แผนไทย

- การนวด การตอกเส้น การแปรรูปสมุนไพร

ภูมิปัญญาท้องถิ่น สาขาการจัดการทรัพยากรธรรมชาติและสิ่งแวดล้อม

- การทำฮีเอ็มบอล

ภูมิปัญญาท้องถิ่น สาขาการจัดการองค์กร

- การทำขนมไทย และแปรรูปอาหาร

๗.๔) OTOP สินค้าพื้นเมืองและของที่ระลึก

หมูแดดเดียว, ขนมจาก

๘. ทรัพยากรธรรมชาติ

๘.๑) น้ำ

มีแหล่งน้ำธรรมชาติที่อุดมสมบูรณ์พอสมควร คลองสำคัญได้แก่ คลอง หนอง ไหลผ่านพื้นที่มาทางทิศตะวันออกเฉียงใต้ลงสู่ คลองหนองขาม ซึ่งเป็นคลองใหญ่ที่ไหลตามเขตตำบล ที่อยู่ระหว่างตำบลเกาะลอยกับตำบลหน้าประตู และมีคลองบางข้าว คลองบางหัก

๘.๒) ป่าไม้

สภาพพื้นที่เป็นที่ราบลุ่มเหมาะแก่การทำนาไม่มีพื้นที่ป่าหลงเหลืออยู่ แต่มีสภาพป่าชายเลนอยู่ในแถบหมู่ ๑ และหมู่ ๔ ตำบลบางหัก เป็นสภาพป่าชายคลองโดยเฉพาะในคลองอ้อมและคลองบางหัก

๘.๓) ภูเขา

ในเขตพื้นที่องค์การบริหารส่วนตำบลเกาะลอยบางหัก ไม่มีภูเขา

๘.๔) ทรัพยากรธรรมชาติที่สำคัญขององค์กรปกครองส่วนท้องถิ่น

ในเขตพื้นที่องค์การบริหารส่วนตำบลเกาะลอยบางหัก ล้อมรอบไปด้วยคลอง ซึ่งเป็นแหล่งทรัพยากรที่สำคัญในพื้นที่

๙. ข้อมูลด้านอื่นๆ

๙.๑ โครงสร้างขององค์การบริหารส่วนตำบลเกาะลอยบางหัก

องค์การบริหารส่วนตำบลเกาะลอยบางหักมีการกำหนดโครงสร้างส่วนราชการตามแผนอัตรากำลัง ๓ ปี แบ่งออกเป็น ๕ ส่วนราชการ ๑ หน่วยงาน ได้แก่

๑. สำนักปลัด มีหน้าที่รับผิดชอบ ๖ งาน ดังนี้

๑.๑ งานบริหารงานทั่วไป

๑.๒ งานการเจ้าหน้าที่

๑.๓ งานนโยบายและแผน

๑.๔ งานป้องกันและบรรเทาสาธารณภัย

๑.๕ งานนิติการ

๑.๖ งานสวัสดิการสังคม

๒. กองคลัง มีหน้าที่รับผิดชอบ ๓ งาน ดังนี้

๒.๑ งานการเงินและบัญชี

๒.๒ งานพัฒนารายได้

๒.๓ งานทรัพย์สินและพัสดุ

๓. กองช่าง มีหน้าที่รับผิดชอบ ๔ งาน ดังนี้

๓.๑ งานแบบแผนและก่อสร้าง

๓.๒ งานควบคุมอาคาร

๓.๓ งานสาธารณูปโภค

๓.๔ งานผังเมือง

๔. กองการศึกษา ศาสนาและวัฒนธรรม มีหน้าที่รับผิดชอบ ๒ งาน ดังนี้

๔.๑ งานบริหารการศึกษา

๔.๒ งานส่งเสริมการศึกษา ศาสนาและวัฒนธรรม

๕. กองสาธารณสุขและสิ่งแวดล้อม มีหน้าที่รับผิดชอบ ๑ งาน ดังนี้

๕.๑ งานบริหารงานสาธารณสุข

๖. หน่วยตรวจสอบภายใน

๙.๒ บุคลากรและอัตรากำลังขององค์การบริหารส่วนตำบลเกาะลอยบางหัก

องค์การบริหารส่วนตำบลเกาะลอยบางหักประกอบด้วย บุคลากรฝ่ายการเมืองและฝ่ายประจำ

๑. บุคลากรฝ่ายการเมือง ประกอบด้วย สมาชิกสภาองค์การบริหารส่วนตำบล จำนวน ๑๐ คน (จำนวน ๑๐ หมู่บ้านๆ ละ ๑ คน) และนายกองค์การบริหารส่วนตำบล จำนวน ๑ คน รองนายกองค์การบริหารส่วนตำบล จำนวน ๒ คน เลขานุการนายกองค์การบริหารส่วนตำบล จำนวน ๑ คน โดยแบ่งบทบาทหน้าที่ ดังนี้

- สภาองค์การบริหารส่วนตำบล อยู่ในตำแหน่งคราวละ ๔ ปี มีอำนาจหน้าที่ในการให้ ความเห็นชอบร่าง แผนพัฒนาท้องถิ่นขององค์การบริหารส่วนตำบล พิจารณาและให้ความเห็นชอบร่างข้อบัญญัติ องค์การบริหารส่วน ตำบล ร่างข้อบัญญัติงบประมาณรายจ่ายประจำปี และร่างข้อบัญญัติงบประมาณรายจ่ายเพิ่มเติม รวมทั้งควบคุมการ ปฏิบัติงานของนายกองค์การบริหารส่วนตำบลให้เป็นไปตามกฎหมาย นโยบาย แผนพัฒนาท้องถิ่นขององค์การบริหาร ส่วนตำบล ข้อบัญญัติ ระเบียบ และข้อบังคับของทางราชการ

- นายกองค์การบริหารส่วนตำบล อยู่ในตำแหน่งคราวละ ๔ ปี มีอำนาจหน้าที่ในการกำหนด นโยบาย และรับผิดชอบในการบริหารราชการขององค์การบริหารส่วนตำบลให้เป็นไปตามกฎหมาย นโยบาย แผนพัฒนาท้องถิ่น ขององค์การบริหารส่วนตำบล ข้อบัญญัติ ระเบียบ และข้อบังคับของทางราชการ สั่ง อนุญาต อนุมัติเกี่ยวกับราชการ ขององค์การบริหารส่วนตำบล แต่งตั้งและถอดถอนรองนายกองค์การบริหารส่วนตำบล และเลขานุการนายกองค์การ บริหารส่วนตำบล วางระเบียบเพื่อให้งานขององค์การบริหารส่วนตำบลเป็นไปด้วยความเรียบร้อยและรักษาการให้ เป็นไปตามข้อบัญญัติขององค์การบริหารส่วนตำบล รวมถึงปฏิบัติหน้าที่อื่นตามที่บัญญัติไว้ในพระราชบัญญัติสภาตำบล และองค์การบริหารส่วนตำบล พ.ศ. ๒๕๓๗ และที่แก้ไขเพิ่มเติมถึง (ฉบับที่ ๗) พ.ศ.๒๕๖๒ และกฎหมายอื่นๆ

๒. บุคลากรฝ่ายประจำ

องค์การบริหารส่วนตำบลเกาะลอยบางหักมีพนักงานส่วนตำบล ลูกจ้างประจำ และพนักงานจ้างฯ ตาม ประกาศองค์การบริหารส่วนตำบลเกาะลอยบางหัก ลงวันที่ ๑ เมษายน ๒๕๖๖ เรื่อง การใช้แผนอัตรากำลัง ๓ ปี ประจำปีงบประมาณ พ.ศ. ๒๕๖๔ - ๒๕๖๖ (ปรับปรุงครั้งที่ ๒ พ.ศ. ๒๕๖๖) จำนวนทั้งสิ้น ๔๔ คน ดังต่อไปนี้

☞ **นักบริหารงาน อบต.** จำนวน ๒ อัตรากำลัง จำแนกได้ดังนี้

- ว่าง ปลัดองค์การบริหารส่วนตำบล (นักบริหารงานท้องถิ่น ระดับกลาง)
- ว่าง รองปลัดองค์การบริหารส่วนตำบล (นักบริหารงานท้องถิ่น ระดับต้น)

☞ **สำนักปลัด** จำนวน ๑๐ อัตรากำลัง จำแนกได้ดังนี้

- * พนักงานส่วนตำบล จำนวน ๑ อัตรากำลัง
 - นางวัลลีย์ แก้วตา หัวหน้าสำนักปลัด (นักบริหารงานทั่วไป ระดับต้น)

๑. งานบริหารงานทั่วไป

- * พนักงานส่วนตำบล จำนวน ๑ อัตรากำลัง
 - นางสาวกนกพร มณเฑียรสุภา เจ้าพนักงานธุรการปฏิบัติงาน

- * พนักงานจ้างตามภารกิจ จำนวน ๑ อัตรากำลัง
 - นายสุพรรณ ลิสี พนักงานขับรถยนต์

- * พนักงานจ้างทั่วไป จำนวน ๒ อัตรากำลัง

- นางสาวศศิธร มลอ่อน คนงาน
- นางสาวเนาวรัตน์ ผาสุข ภารโรง

๒. งานการเจ้าหน้าที่

- * พนักงานส่วนตำบล จำนวน ๑ อัตรากำลัง
 - ว่าง นักทรัพยากรบุคคล (ปฏิบัติการ/ชำนาญการ)

๓. งานนโยบายและแผน

- * พนักงานส่วนตำบล จำนวน ๑ อัตรากำลัง
 - นางสาวสุกัญญา จำลองเพ็ง นักวิเคราะห์นโยบายและแผนปฏิบัติการ

- * พนักงานจ้างตามภารกิจ จำนวน ๑ อัตรา
 - นางสาววิมลธนี เรืองชัยอภิรัฐ ผู้ช่วยนักวิเคราะห์นโยบายและแผน

๔. งานสวัสดิการและสังคม

- * พนักงานส่วนตำบล จำนวน ๑ อัตรา
 - นางสาวนุศดา เกตุวัฒน์ถา นักพัฒนาชุมชนปฏิบัติการ

- * พนักงานจ้างตามภารกิจ จำนวน ๑ อัตรา
 - นางสาวนิภาพรรณ ลีสี ผู้ช่วยนักพัฒนาชุมชน

☞ กองคลัง จำนวน ๑๒ อัตรา จำแนกได้ดังนี้

- * พนักงานส่วนตำบล จำนวน ๑ อัตรา
 - นางสาวกัญจนรัตน์ สุขพงษ์ไทย ผู้อำนวยการกองคลัง (นักบริหารงานการคลัง ระดับต้น)

๑. งานการเงิน

- * พนักงานส่วนตำบล จำนวน ๑ อัตรา
 - นางสาวมลวี ประยงค์หอม เจ้าพนักงานเงินและบัญชีชำนาญงาน

- * ลูกจ้างประจำ จำนวน ๑ อัตรา
 - นางภมรรักษ์ สรรักษา เจ้าพนักงานการเงินและบัญชี

๒. งานบัญชี

- * พนักงานจ้างตามภารกิจ จำนวน ๒ อัตรา
 - ว่าง ผู้ช่วยนักวิชาการการเงินและบัญชี
 - นางสาวรัตนภรณ์ บุญฉิม ผู้ช่วยเจ้าพนักงานการเงินและบัญชี

- * พนักงานจ้างทั่วไป จำนวน ๑ อัตรา
 - นางสาวพรพรรณ พูนพัฒนาทรัพย์ คนงาน

๓. งานพัฒนารายได้

- * พนักงานส่วนตำบล จำนวน ๑ อัตรา
 - ว่าง เจ้าพนักงานจัดเก็บรายได้ (ปฏิบัติงาน/ชำนาญงาน)

- * พนักงานจ้างตามภารกิจ จำนวน ๒ อัตรา
 - ว่าง ผู้ช่วยนักวิชาการจัดเก็บรายได้
 - นางสาวนิภาพร พูนพัฒนาทรัพย์ ผู้ช่วยเจ้าพนักงานจัดเก็บรายได้

๔. งานพัสดุและทรัพย์สิน

- * พนักงานส่วนตำบล จำนวน ๑ อัตรา
 - ว่าง เจ้าพนักงานพัสดุ (ปฏิบัติงาน/ชำนาญงาน)

- * พนักงานจ้างตามภารกิจ จำนวน ๑ อัตรา
 - นางสาวสุจิตรา ประสนิท ผู้ช่วยเจ้าพนักงานพัสดุ

- * พนักงานจ้างทั่วไป จำนวน ๑ อัตรา
 - นางสาวพนิดา จูหี คนงาน

☞ กองช่าง จำนวน ๕ อัตรา จำแนกได้ดังนี้

- * พนักงานส่วนตำบล จำนวน ๑ อัตรา
 - นายณชกฤษ เป็รื่องเมธา ผู้อำนวยการกองช่าง (นักบริหารงานช่าง ระดับต้น)

๑. งานออกแบบและก่อสร้าง

- * พนักงานส่วนตำบล จำนวน ๑ อัตรา
 - ว่าง นายช่างโยธา (ปฏิบัติงาน/ชำนาญงาน)

- * พนักงานจ้างทั่วไป จำนวน ๑ อัตรา
 - นางสาวปรียานุช มั่นคง คนงาน

๒. งานควบคุมอาคาร

* พนักงานจ้างตามภารกิจ จำนวน ๑ อัตรา

- ว่าง ผู้ช่วยนายช่างโยธา

๓. งานสาธารณสุขโรค

* พนักงานจ้างตามภารกิจ จำนวน ๑ อัตรา

- ว่าง ผู้ช่วยนายช่างไฟฟ้า

☞ กองการศึกษา ศาสนาและวัฒนธรรม จำนวน ๙ อัตรา จำแนกได้ดังนี้

* พนักงานส่วนตำบล จำนวน ๑ อัตรา

- นายดำรงค์ มาท่ามา ผู้อำนวยการกองการศึกษา ศาสนาและวัฒนธรรม
(นักบริหารงานการศึกษา ระดับต้น)

๑. งานบริหารการศึกษา

*พนักงานครู จำนวน ๒ อัตรา

- นางทัศนาวลัย หงส์ทอง ครูผู้ดูแลเด็ก (ครู คศ.๒)
- นางวงเดือน กุลประยงค์ ครูผู้ดูแลเด็ก (ครู คศ.๑)

* พนักงานจ้างตามภารกิจ จำนวน ๔ อัตรา

- นางสาวอารี ภัคดีคำ ผู้ดูแลเด็ก
- นางสาวเตือนใจ แสงสว่าง ผู้ดูแลเด็ก
- นางสาววันเพ็ญ สิทธิโสภาสกุล ผู้ดูแลเด็ก
- นางสาวเมธิณี ศรีสวัสดิ์ ผู้ดูแลเด็ก

๒ งานส่งเสริมการศึกษา ศาสนาและวัฒนธรรม

*พนักงานส่วนตำบล จำนวน ๑ อัตรา

- ว่าง นักวิชาการศึกษา (ปฏิบัติการ/ชำนาญการ)

* พนักงานจ้างตามภารกิจ จำนวน ๑ อัตรา

- นางสาววราพร นิสสัยพันธุ์ ผู้ช่วยนักวิชาการศึกษา

☞ กองสาธารณสุขและสิ่งแวดล้อม จำนวน ๕ อัตรา จำแนกได้ดังนี้

* พนักงานส่วนตำบล จำนวน ๑ อัตรา

- ว่าง ผู้อำนวยการกองสาธารณสุขและสิ่งแวดล้อม
(นักบริหารงานกองสาธารณสุข ระดับต้น)

๑. งานบริหารสาธารณสุข

* พนักงานส่วนตำบล จำนวน ๓ อัตรา

- ว่าง นักวิชาการสาธารณสุข (ปฏิบัติการ/ชำนาญการ)
- ว่าง เจ้าพนักงานสาธารณสุข (ปฏิบัติงาน/ชำนาญงาน)
- นางสาวหงษ์สร้อย พิมลเจริญมิตร เจ้าพนักงานธุรการปฏิบัติงาน

* พนักงานจ้างตามภารกิจ จำนวน ๑ อัตรา

- ว่าง ผู้ช่วยนักจัดการงานทั่วไป

☞ หน่วยตรวจสอบภายใน จำนวน ๑ อัตรา จำแนกได้ดังนี้

- ว่าง นักวิชาการตรวจสอบภายใน (ปฏิบัติการ/ชำนาญการ)

๙.๓ การคลังท้องถิ่น

๑. การจัดเก็บรายได้ของท้องถิ่น ประจำปีงบประมาณ พ.ศ. ๒๕๖๕

(๑ ตุลาคม ๒๕๖๔ – ๓๐ กันยายน ๒๕๖๕)

ประเภทรายรับ	รายรับจริง (บาท)
รายได้จัดเก็บเอง	
หมวดภาษีอากร	๓๓๘,๔๒๕.๐๓
หมวดค่าธรรมเนียม ค่าปรับ และใบอนุญาต	๒๑๙,๙๐๓.๗๐
หมวดรายได้จากทรัพย์สิน	๑๘๕,๒๖๗.๓๙
หมวดรายได้จากสาธารณูปโภค และกิจการพาณิชย์	-
หมวดรายได้เบ็ดเตล็ด	๓,๙๒๐.๕๔
หมวดรายได้จากทุน	-
รายได้ที่รัฐบาลเก็บแล้วจัดสรรให้แก่องค์กรปกครองส่วนท้องถิ่น	
หมวดภาษีจัดสรร	๒๓,๒๘๔,๘๔๑.๙๙
รายได้ที่รัฐอุดหนุนให้องค์กรปกครองส่วนท้องถิ่น	
หมวดเงินอุดหนุน	๑๓,๑๖๓,๐๗๖.๐๐
รวมรายรับ	๓๗,๑๙๕,๔๓๔.๖๕

๒. การคลังท้องถิ่นจากการบริหารรายรับ - รายจ่ายในปีงบประมาณที่ผ่านมา เปรียบเทียบฐานะการคลังย้อนหลัง ๓ ปี

สถิติรายรับ - รายจ่าย ระหว่างปีงบประมาณ พ.ศ.๒๕๖๓ - ๒๕๖๕

ประเภทรายได้	ปีงบประมาณ พ.ศ.๒๕๖๓	ปีงบประมาณ พ.ศ.๒๕๖๔	ปีงบประมาณ พ.ศ.๒๕๖๕
๑. หมวดภาษีอากร	๔๔,๙๙๕.๘๐	๗๐,๔๐๗.๔๒	๓๓๘,๔๒๕.๐๓
๒. หมวดค่าธรรมเนียม ค่าปรับ และใบอนุญาต	๑๖๘,๓๕๗.๑๐	๑๗๘,๗๗๖.๕๐	๒๑๙,๙๐๓.๗๐
๓. หมวดรายได้จากทรัพย์สิน	๓๑๙,๒๑๒.๘๗	๑๘๗,๐๔๙.๑๑	๑๘๕,๒๖๗.๓๙
๔. หมวดรายได้จากสาธารณูปโภคและการพาณิชย์	-	-	-
๕. หมวดรายได้เบ็ดเตล็ด	๒,๔๘๐	๑,๔๒๓	๓,๙๒๐.๕๔
๖. หมวดรายได้จากทุน	-	-	-
๗. หมวดภาษีจัดสรร	๑๘,๕๕๗,๕๙๓.๘๐	๑๙,๓๗๕,๔๔๘.๐๕	๒๓,๒๘๔,๘๔๑.๙๙
๘. หมวดเงินอุดหนุนทั่วไป	๑๒,๔๕๓,๗๔๓	๑๓,๓๘๘,๗๒๑.๔๐	๑๓,๑๖๓,๐๗๖.๐๐
รวม	๓๑,๕๓๖,๓๘๒.๕๗	๓๒,๖๓๒,๐๐๒.๕๓	๓๗,๑๙๕,๔๓๔.๖๕
ประเภทรายจ่าย	ปีงบประมาณ พ.ศ.๒๕๖๓	ปีงบประมาณ พ.ศ.๒๕๖๔	ปีงบประมาณ พ.ศ.๒๕๖๕
๑. งบกลาง	๗,๐๒๔,๙๓๗	๗,๙๘๙,๖๕๖.๖๐	๗,๗๘๔,๖๓๑
๒. งบบุคลากร	๙,๐๒๒,๒๖๒	๘,๖๖๙,๓๖๙	๘,๓๖๐,๑๘๕.๓๖
๓. งบดำเนินการ	๕,๖๑๕,๔๙๖.๒๙	๔,๙๙๒,๒๔๗.๘๖	๖,๘๘๙,๓๗๔.๓๕
๔. งบลงทุน	๔,๓๓๖,๓๑๐	๓,๔๕๐,๐๘๑.๓๘	๑,๕๔๕,๕๗๐.๐๐
๕. งบเงินอุดหนุน	๗๕๗,๙๖๐	๗๒๘,๐๐๐	๑,๐๑๕,๒๐๐.๐๐
๖. งบรายจ่ายอื่น	-	-	-
รวม	๒๖,๗๕๖,๙๖๕.๒๙	๒๕,๘๒๔,๓๕๔.๘๔	๒๕,๕๙๔,๙๖๐.๗๑

๙.๔ การจัดการขยะ

- ปริมาณขยะ ๑๕ ตัน/วัน (๕ คัน) กำจัดขยะโดยวิธี
 () กองบนพื้น () กองบนพื้นแล้วเผา (✓) ฝังกลบอย่างถูกสุขลักษณะ
 () หมักทำปุ๋ย () เผาในเตาเผาขยะ

- สถานที่กำจัดขยะ ใช้ที่ดินสาธารณประโยชน์ในการกำจัดขยะ ประจำปีงบประมาณ พ.ศ. ๒๕๖๖ พื้นที่ หมู่ที่ ๒ ตำบลเกาะลอย ขนาดพื้นที่ ๒ ไร่

- รถยนต์ที่ใช้จัดเก็บขยะ รวมจำนวน ๑ คัน ขนาดความจุ ๒ ตัน

๙.๕ สวนสาธารณะ สนามกีฬา นันทนาการ/พักผ่อน และสนามเด็กเล่น

- ลานกีฬาอเนกประสงค์ (โดม) จำนวน ๕ แห่ง
- สนามฟุตบอล (โรงเรียน) จำนวน ๓ แห่ง
- สนามเด็กเล่น (โรงเรียน) จำนวน ๓ แห่ง
- สวนสาธารณะ จำนวน - แห่ง
- ที่อ่านหนังสือพิมพ์ประจำหมู่บ้าน จำนวน ๑ แห่ง

๙.๖ การป้องกันและบรรเทาสาธารณภัย

องค์การบริหารส่วนตำบลเกาะลอยบางหัก มีอัตรากำลังและเครื่องมือเครื่องจักร ดังนี้

๑. พนักงานดับเพลิง จำนวน ๒ คน (พนักงานจ้างเหมาบริการ)

๒. อาสาสมัครป้องกันและบรรเทาสาธารณภัย จำนวน ๑๓ คน

๓. รถยนต์ที่ใช้ในงานป้องกันและบรรเทาสาธารณภัย รวมจำนวน ๑ คัน เป็นรถยนต์ดับเพลิงถึง น้ำในตัว จำนวน ๑ คัน ขนาดบรรจุไม่น้อยกว่า ๑๐,๐๐๐ ลูกบาศก์เมตร

๔. เรือยนต์ท้องแบน จำนวน ๗ ลำ

มีการฝึกซ้อมแผนการป้องกันและบรรเทาสาธารณภัยปีที่ผ่านมา จำนวน ๑ ครั้ง

สถิติเหตุสาธารณภัยในรอบปี (๑ ม.ค. - ๓๑ ธ.ค.๖๕)

ประเภทสาธารณภัย	จำนวนครั้งที่เกิดภัย	ความสูญเสียชีวิตและทรัพย์สิน		
		ผู้เสียชีวิต (คน)	บาดเจ็บ (คน)	ค่าเสียหายเป็นทรัพย์สิน (บาท)
อัคคีภัย	๑	-	-	๒๕,๗๗๘.-
อุทกภัย	-	-	-	-
วาตภัย	๑	-	-	๑๖,๘๔๔.-
โรคระบาดในสัตว์	-	-	-	-

ส่วนที่ ๒ ยุทธศาสตร์การพัฒนากองกรปกครองส่วนท้องถิ่น

องค์การบริหารส่วนตำบลเกาะลอยบางหักได้จัดทำแผนพัฒนาท้องถิ่น (พ.ศ. ๒๕๖๖ - ๒๕๗๐) ฉบับทบทวน ครั้งที่ ๑/๒๕๖๖ โดยยึดหลักและแนวทางการพัฒนาตามยุทธศาสตร์ชาติ ๒๐ ปี (พ.ศ. ๒๕๖๑ - ๒๕๘๐), แผนพัฒนาเศรษฐกิจและสังคมแห่งชาติ ฉบับที่ ๑๓ (พ.ศ.๒๕๖๕ - ๒๕๗๐), เป้าหมายการพัฒนาที่ยั่งยืน (Sustainable Development Goals : SDGs), แผนพัฒนาภาคตะวันออกเฉียงเหนือ พ.ศ.๒๕๖๖ - ๒๕๗๐, แผนพัฒนาภูมิภาคตะวันออกเฉียงเหนือ พ.ศ. ๒๕๖๖ - ๒๕๗๐, ยุทธศาสตร์การพัฒนากองกรปกครองส่วนท้องถิ่นในเขต จังหวัดชลบุรี (พ.ศ.๒๕๖๖ - ๒๕๗๐), ยุทธศาสตร์การพัฒนากองการบริหารส่วนจังหวัดชลบุรี และแผนพัฒนาจังหวัดชลบุรี พ.ศ.๒๕๖๖ - ๒๕๗๐ ทบทวนปี พ.ศ. ๒๕๖๗ ซึ่งสามารถนำมาสรุปเป็นกรอบแนวคิด ในการพัฒนาที่เกี่ยวข้องกับการจัดทำแผนพัฒนาท้องถิ่น (พ.ศ.๒๕๖๖ - ๒๕๗๐) ฉบับทบทวน ครั้งที่ ๑/๒๕๖๖ ได้ดังนี้

๑. ความสัมพันธ์ระหว่างแผนพัฒนาระดับมหภาค

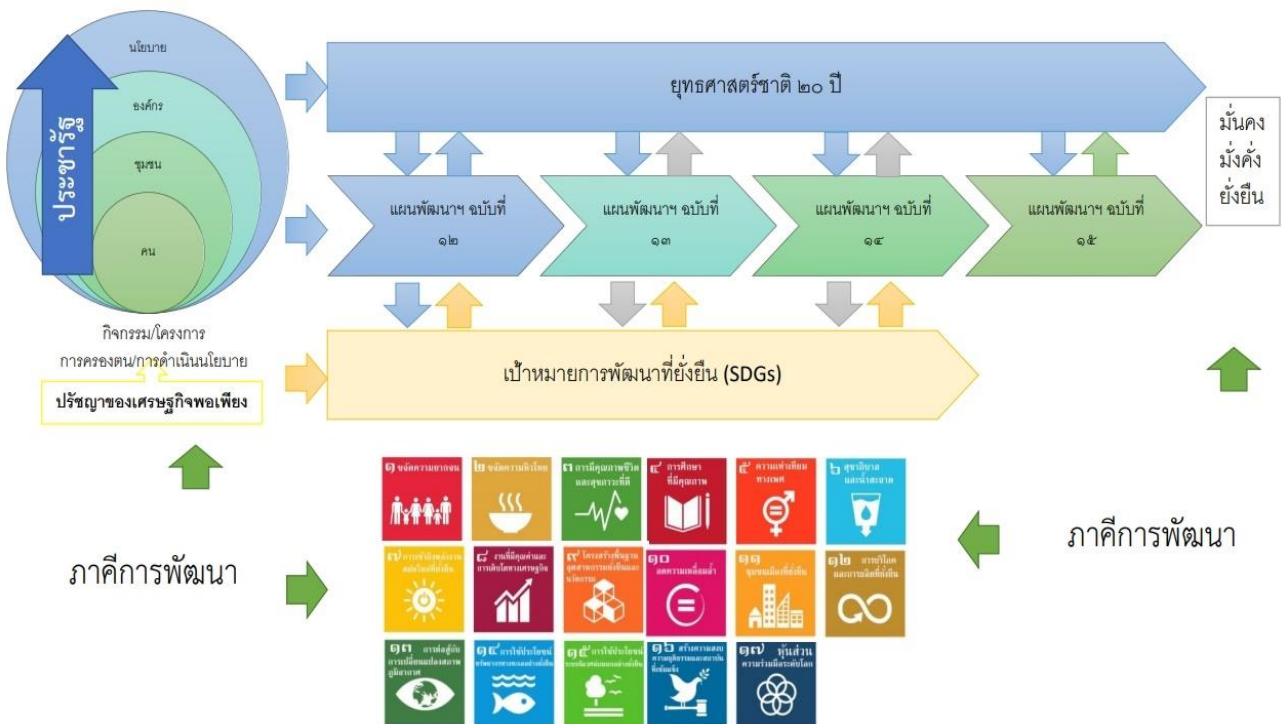

๑.๑ ยุทธศาสตร์ชาติ ๒๐ ปี (พ.ศ. ๒๕๖๑ - ๒๕๘๐)

คณะรัฐมนตรีได้มีมติเมื่อวันที่ ๓๐ มิถุนายน ๒๕๕๘ เห็นชอบให้มีการจัดตั้งคณะกรรมการจัดทำยุทธศาสตร์ชาติ มีอำนาจหน้าที่ในการจัดทำร่างยุทธศาสตร์ชาติระยะ ๒๐ ปี เพื่อใช้ในการขับเคลื่อนการพัฒนาประเทศสู่ความมั่นคง มั่งคั่ง และยั่งยืน โดยให้เสนอร่างยุทธศาสตร์ชาติระยะ ๒๐ ปี ให้คณะรัฐมนตรีพิจารณาให้ความเห็นชอบเพื่อใช้เป็นกรอบในการดำเนินงานในระยะที่ ๒ ของรัฐบาล (ปี ๒๕๕๘ - ๒๕๕๙) และกรอบการปฏิรูปในระยะที่ ๓ (ปี ๒๕๖๐ เป็นต้นไป) คณะกรรมการจัดทำยุทธศาสตร์ชาติได้แต่งตั้งคณะอนุกรรมการ ๒ คณะ ได้แก่

- ๑) คณะอนุกรรมการจัดทำยุทธศาสตร์และกรอบการปฏิรูป เพื่อจัดทำร่างกรอบยุทธศาสตร์ชาติ ระยะ ๒๐ ปี
- ๒) คณะอนุกรรมการจัดทำแผนปฏิบัติการตามแนวทางการปฏิรูปประเทศ เพื่อจัดทำร่างแผนปฏิบัติการตามแนวทางการปฏิรูปประเทศ (Roadmap) ภายใต้ยุทธศาสตร์ชาติระยะ ๒๐ ปี

สาระสำคัญของยุทธศาสตร์ชาติ ประกอบด้วย วิสัยทัศน์และเป้าหมายของชาติที่คนไทยทุกคนต้องการบรรลุร่วมกัน รวมทั้งนโยบายแห่งชาติและมาตรการเฉพาะซึ่งเป็นแนวทาง ทิศทาง และวิธีการที่ทุกองค์กรและคนไทยทุกคนต้องมุ่งดำเนินการไปพร้อมกันอย่างประสานสอดคล้อง เพื่อให้บรรลุสิ่งที่คนไทยทุกคนต้องการ คือ ประเทศไทยมั่นคง มั่งคั่ง และยั่งยืน ในทุกสาขาของกำลังอำนาจแห่งชาติ อันได้แก่ การเมืองภายในประเทศ การเมืองต่างประเทศ เศรษฐกิจ สังคม จิตวิทยา การทหาร วิทยาศาสตร์และเทคโนโลยี การพลังงาน ทรัพยากรธรรมชาติและสิ่งแวดล้อม และเทคโนโลยีสารสนเทศและการสื่อสาร

ยุทธศาสตร์ชาติ ๒๐ ปี (พ.ศ.๒๕๖๑ - ๒๕๘๐) เป็นยุทธศาสตร์ชาติฉบับแรกของประเทศไทย ตามรัฐธรรมนูญแห่งราชอาณาจักรไทย ซึ่งจะต้องนำไปสู่การปฏิบัติเพื่อให้ประเทศไทยบรรลุวิสัยทัศน์ “ประเทศไทยมีความมั่นคง มั่งคั่ง ยั่งยืน เป็นประเทศพัฒนาแล้ว ด้วยการพัฒนาตามหลักปรัชญาของเศรษฐกิจพอเพียง” ภายในช่วงเวลาดังกล่าว เพื่อความสุขของคนไทยทุกคน

วิสัยทัศน์ประเทศไทย

"ประเทศไทยมีความมั่นคง มั่งคั่ง ยั่งยืน เป็นประเทศพัฒนาแล้ว ด้วยการพัฒนาตามหลักปรัชญาของเศรษฐกิจพอเพียง"

ประเทศชาติมั่นคง
ประชาชนมีความสุข

ยกระดับศักยภาพในหลากหลายมิติ
เพื่อการพัฒนาเศรษฐกิจอย่างต่อเนื่อง

พัฒนาคนในทุกมิติและในทุกช่วงวัย
ให้เป็นคนดี เก่ง และมีคุณภาพ

สร้างโอกาสและ
ความเสมอภาคทางสังคม

สร้างการเติบโตบนคุณภาพชีวิต
ที่เป็นมิตรกับสิ่งแวดล้อม

ภาครัฐของประชาชน
เพื่อประชาชนและประโยชน์ส่วนรวม

🎯 มั่นคง	📈 มั่งคั่ง	🌱 ยั่งยืน
<ul style="list-style-type: none"> มีความมั่นคงปลอดภัยจากภัยและการเปลี่ยนแปลงทั้งภายในประเทศและภายนอกประเทศ และมีความมั่นคงในทุกมิติ ทั้งมิติเศรษฐกิจ สังคม สิ่งแวดล้อม และการเมือง ประเทศมีความมั่นคงในเอกราชและอธิปไตย สังคมมีความปรองดองและความสามัคคี ประชาชนมีความมั่นคงในชีวิต มีงานและรายได้ที่มั่นคง มีที่อยู่อาศัยและความปลอดภัยในชีวิตทรัพย์สิน มีความมั่นคงของอาหาร พลังงาน และน้ำ 	<ul style="list-style-type: none"> ประเทศไทยมีการขยายตัวของเศรษฐกิจอย่างต่อเนื่องยกระดับเข้าสู่กลุ่มประเทศรายได้สูง ความเหลื่อมล้ำของการพัฒนาลดลง ประชากรได้รับผลประโยชน์จากการพัฒนาอย่างเท่าเทียมกัน เศรษฐกิจมีความสามารถในการแข่งขันสูง สร้างเศรษฐกิจและสังคมแห่งอนาคต และเป็นจุดสำคัญของการเชื่อมโยงในภูมิภาคทั้งการคมนาคมขนส่ง การผลิต การค้า การลงทุน มีความสมบูรณ์ในทุนที่จะสามารถสร้างการพัฒนาต่อเนื่อง อาทิ ทุนมนุษย์ ทุนทางปัญญา ทุนทางการเงินและทุนอื่นๆ 	<ul style="list-style-type: none"> การพัฒนาที่สามารถสร้างความเจริญด้านรายได้ และคุณภาพชีวิตของประชาชนอย่างต่อเนื่อง โดยไม่ใช้ทรัพยากรธรรมชาติเกินพอดี ไม่สร้างมลภาวะต่อสิ่งแวดล้อม มีการผลิตและการบริโภคเป็นมิตรกับสิ่งแวดล้อม และสอดคล้องกับกฎระเบียบของประชาคมโลก คนมีความรับผิดชอบต่อสังคม มุ่งประโยชน์ส่วนรวมอย่างยั่งยืน ทุกภาคส่วนในสังคมยึดถือและปฏิบัติตามหลักปรัชญาของเศรษฐกิจพอเพียง

เป้าหมายการพัฒนาประเทศ

ประเทศชาติมั่นคง ประชาชนมีความสุข เศรษฐกิจพัฒนาอย่างต่อเนื่อง สังคมเป็นธรรม ฐานทรัพยากรธรรมชาติยั่งยืน



วิสัยทัศน์ประเทศไทย

“ประเทศไทยมีความมั่นคง มั่งคั่ง ยั่งยืน เป็นประเทศพัฒนาแล้ว ด้วยการพัฒนาตามหลักปรัชญาของเศรษฐกิจพอเพียง” หรือเป็นคติพจน์ประจำชาติ **“มั่นคง มั่งคั่ง ยั่งยืน”** เพื่อสนองต่อต่อผลประโยชน์แห่งชาติ ได้แก่ การมีเอกราช อธิปไตย และบูรณภาพแห่งเขตอำนาจรัฐ การดำรงอยู่อย่างมั่นคง และยั่งยืนของสถาบันหลักของชาติ การดำรงอยู่อย่างมั่นคงของชาติและประชาชนจากภัยคุกคามทุกรูปแบบ การอยู่ร่วมกันในชาติอย่างสันติสุข เป็นปึกแผ่น มีความมั่นคงทางสังคมท่ามกลางพหุสังคมและการมีเกียรติและศักดิ์ศรีของความเป็นมนุษย์ ความเจริญเติบโตของชาติ ความเป็นธรรมและความอยู่ดีมีสุขของประชาชน ความยั่งยืนของฐานทรัพยากรธรรมชาติ สิ่งแวดล้อม ความมั่นคงทางพลังงานและอาหาร ความสามารถในการรักษาผลประโยชน์ของชาติ ภายใต้การเปลี่ยนแปลงของสภาวะแวดล้อมระหว่างประเทศ และการอยู่ร่วมกันอย่างสันติสุข ประสาน สอดคล้องกันด้านความมั่นคงในประชาคมอาเซียนและประชาคมโลกอย่างมีเกียรติและศักดิ์ศรี

ความมั่นคง หมายถึง การมีความมั่นคงปลอดภัยจากภัยและการเปลี่ยนแปลงทั้งภายในประเทศ และภายนอกประเทศในทุกระดับ ทั้งระดับประเทศ สังคม ชุมชน ครัวเรือน และปัจเจกบุคคล และมีความมั่นคง ในทุกมิติ ทั้งมิติทางการทหาร เศรษฐกิจ สังคม สิ่งแวดล้อมและการเมือง เช่น ประเทศมีความมั่นคงในเอกราช และอธิปไตย มีการปกครองระบอบประชาธิปไตยที่มีพระมหากษัตริย์ทรงเป็นประมุข สถาบันชาติ ศาสนา พระมหากษัตริย์มีความเข้มแข็ง เป็นศูนย์กลางและเป็นที่ยึดเหนี่ยวจิตใจของประชาชน มีระบบการเมืองที่มั่นคง เป็นกลไกที่นำไปสู่การบริหารประเทศที่ต่อเนื่องและโปร่งใสตามหลักธรรมาภิบาล สังคมมีความปรองดองและความสามัคคี สามารถผนึกกำลังเพื่อพัฒนาประเทศ ชุมชนมีความเข้มแข็ง ครอบครัวมีความอบอุ่น ประชาชนมีความมั่นคงในชีวิต มีงานและรายได้ที่มั่นคงพอเพียงกับการดำรงชีวิต มีการออมสำหรับวัยเกษียณ ความมั่นคงของอาหาร พลังงานและน้ำ มีที่อยู่อาศัยและความปลอดภัยในชีวิตและทรัพย์สิน

ความมั่งคั่ง หมายถึง ประเทศไทยมีการขยายตัวของเศรษฐกิจอย่างต่อเนื่องและมีความยั่งยืน จนเข้าสู่กลุ่มประเทศรายได้สูง ความเหลื่อมล้ำของการพัฒนาลดลง ประชากรมีความอยู่ดีมีสุขได้รับผลประโยชน์ จากการพัฒนาอย่างเท่าเทียมกันมากขึ้น และมีการพัฒนาอย่างทั่วถึงทุกภาคส่วน มีคุณภาพชีวิตตามมาตรฐานขององค์การสหประชาชาติ ไม่มีประชาชนที่อยู่ในภาวะความยากจน เศรษฐกิจในประเทศมีความเข้มแข็ง ขณะเดียวกันต้องมีความสามารถในการแข่งขันกับประเทศต่างๆ ทั้งในตลาดโลกและตลาดภายในประเทศ เพื่อให้สามารถสร้างรายได้ทั้งภายในและภายนอกประเทศ ตลอดจนมีการสร้างฐานเศรษฐกิจและสังคมแห่งอนาคต เพื่อให้สอดคล้องกับบริบทการพัฒนาที่เปลี่ยนแปลงไป และประเทศไทยมีบทบาทที่สำคัญในเวทีโลก และมีความสัมพันธ์ทางเศรษฐกิจและการค้าอย่างแน่นแฟ้นกับประเทศในภูมิภาคเอเชีย เป็นจุดสำคัญของการเชื่อมโยงในภูมิภาค ทั้งการคมนาคมขนส่ง การผลิต การค้า การลงทุน และการทำธุรกิจ เพื่อให้เป็นพลังในการพัฒนา นอกจากนี้ยังมีความสมบูรณ์ในทุนที่จะสามารถสร้างการพัฒนาต่อเนื่องไปได้ ได้แก่ ทุนมนุษย์ ทุนทางปัญญา ทุนทางการเงิน ทุนที่เป็นเครื่องมือเครื่องจักร ทุนทางสังคม และทุนทรัพยากรธรรมชาติและสิ่งแวดล้อม

ความยั่งยืน หมายถึง การพัฒนาที่สามารถสร้างความเจริญ รายได้และคุณภาพชีวิตของประชาชนให้เพิ่มขึ้นอย่างต่อเนื่อง ซึ่งเป็นการเจริญเติบโตของเศรษฐกิจที่อยู่บนหลักการ ใช้ การรักษา และการฟื้นฟู ฐานทรัพยากรธรรมชาติอย่างยั่งยืน ไม่ใช้ทรัพยากรธรรมชาติจนเกินพอดี ไม่สร้างมลภาวะต่อสิ่งแวดล้อมจนเกินความสามารถในการรองรับและเยียวยาของระบบนิเวศ การผลิตและการบริโภคเป็นมิตรกับสิ่งแวดล้อม และสอดคล้องกับเป้าหมายการพัฒนาที่ยั่งยืน ทรัพยากรธรรมชาติมีความอุดมสมบูรณ์มากขึ้นและสิ่งแวดล้อมมีคุณภาพดีขึ้น คนมีความรับผิดชอบต่อสังคม มีความเอื้ออาทร เสียสละเพื่อผลประโยชน์ส่วนรวม รัฐบาลมีนโยบายที่มุ่งประโยชน์ส่วนรวมอย่างยั่งยืน และให้ความสำคัญกับการมีส่วนร่วมของประชาชนและทุกภาคส่วน ในสังคมยึดถือ และปฏิบัติตามหลักปรัชญาของเศรษฐกิจพอเพียง เพื่อการพัฒนาอย่างสมดุล มีเสถียรภาพและยั่งยืน

โดยมีเป้าหมายการพัฒนาประเทศ คือ “**ประเทศไทยมั่นคง ประชาชนมีความสุข เศรษฐกิจพัฒนาอย่างต่อเนื่อง สังคมเป็นธรรม ฐานทรัพยากรธรรมชาติยั่งยืน**” โดยยกระดับศักยภาพของประเทศในหลากหลายมิติ พัฒนาคนในทุกมิติและทุกช่วงวัยให้เป็นคนดี เก่ง และมีคุณภาพ สร้างโอกาสและความเสมอภาคทางสังคม สร้างการเติบโตบนคุณภาพชีวิตที่เป็นมิตรกับสิ่งแวดล้อม และมีภาครัฐของประชาชน เพื่อประชาชนและประโยชน์ส่วนรวม โดยการประเมินผลการพัฒนาตามยุทธศาสตร์ชาติ ประกอบด้วย

- ๑) ความอยู่ดีมีสุขของคนไทยและสังคมไทย
- ๒) ชีตความสามารถในการแข่งขัน การพัฒนาเศรษฐกิจ และการกระจายรายได้
- ๓) การพัฒนาทรัพยากรมนุษย์ของประเทศ
- ๔) ความเท่าเทียมและความเสมอภาคของสังคม
- ๕) ความหลากหลายทางชีวภาพ คุณภาพสิ่งแวดล้อม และความยั่งยืนของทรัพยากรธรรมชาติ
- ๖) ประสิทธิภาพการบริหารจัดการและการเข้าถึงการให้บริการของภาครัฐ

ประเด็นยุทธศาสตร์ชาติ

เพื่อให้ประเทศไทยสามารถยกระดับการพัฒนาให้บรรลุตามวิสัยทัศน์ “**ประเทศไทยมีความ มั่นคง มั่งคั่ง ยั่งยืน เป็นประเทศพัฒนาแล้ว ด้วยการพัฒนาตามหลักปรัชญาของเศรษฐกิจพอเพียง**” และเป้าหมายการพัฒนาประเทศข้างต้น จึงจำเป็นต้องกำหนดยุทธศาสตร์การพัฒนาประเทศระยะยาวที่จะทำให้ประเทศไทย มีความมั่นคงในเอกราชและอธิปไตย มีภูมิคุ้มกันต่อการเปลี่ยนแปลงจากปัจจัยภายในและภายนอกประเทศ ในทุกมิติทุกรูปแบบและทุกระดับ ภาคเกษตรกรรม ภาคอุตสาหกรรม และภาคบริการของประเทศได้รับการพัฒนา ยกระดับไปสู่การใช้เทคโนโลยีและนวัตกรรมในการสร้างมูลค่าเพิ่ม และพัฒนากลไกที่สำคัญในการขับเคลื่อนเศรษฐกิจใหม่ที่สร้างและเพิ่มศักยภาพในการแข่งขันของประเทศ เพื่อยกระดับฐานรายได้ของประชาชนในภาพรวมและกระจายผลประโยชน์ไปสู่ภาคส่วนต่างๆ ได้อย่างเหมาะสม คนไทยได้รับการพัฒนาให้เป็นคนดี เก่ง มีวินัย คำนึงถึงผลประโยชน์ส่วนรวม และมีศักยภาพในการคิดวิเคราะห์ สามารถ “**รู้ รับ ปรับใช้**” เทคโนโลยีใหม่ได้อย่างต่อเนื่อง สามารถเข้าถึงบริการพื้นฐาน ระบบสวัสดิการ และกระบวนการยุติธรรมได้อย่างเท่าเทียมกัน โดยไม่มีใครถูกทิ้งไว้ข้างหลัง

การพัฒนาประเทศในช่วงระยะเวลาของยุทธศาสตร์ชาติ จะมุ่งเน้นการสร้างสมดุลระหว่างการพัฒนา ความมั่นคง เศรษฐกิจ สังคม และสิ่งแวดล้อม โดยการมีส่วนร่วมของทุกภาคส่วนในรูปแบบ “**ประชารัฐ**” โดยประกอบด้วย ๖ ยุทธศาสตร์ ได้แก่

๑. ยุทธศาสตร์ชาติด้านความมั่นคง
๒. ยุทธศาสตร์ชาติด้านการสร้างความสามารถในการแข่งขัน
๓. ยุทธศาสตร์ชาติด้านการพัฒนาและเสริมสร้างศักยภาพทรัพยากรมนุษย์
๔. ยุทธศาสตร์ชาติด้านการสร้างโอกาสและความเสมอภาคทางสังคม
๕. ยุทธศาสตร์ชาติด้านการสร้างการเติบโตบนคุณภาพชีวิตที่เป็นมิตรต่อสิ่งแวดล้อม
๖. ยุทธศาสตร์ชาติด้านการปรับสมดุลและพัฒนาระบบการบริหารจัดการภาครัฐ

กรอบทิศทางและเป้าหมายของยุทธศาสตร์ชาติ

ยุทธศาสตร์ชาติ 20 ปี



โดยแต่ละยุทธศาสตร์มีเป้าหมายและประเด็นการพัฒนา ดังนี้

๑. ยุทธศาสตร์ชาติด้านความมั่นคง มีเป้าหมายการพัฒนาที่สำคัญ คือ ประเทศชาติมั่นคง ประชาชนมีความสุข เน้นการบริหารจัดการสภาวะแวดล้อมของประเทศให้มีความมั่นคง ปลอดภัย เอกราช อธิปไตย และมีความสงบเรียบร้อยในทุกระดับ ตั้งแต่ระดับชาติ สังคม ชุมชน มุ่งเน้นการพัฒนาคน เครื่องมือ เทคโนโลยี และระบบฐานข้อมูลขนาดใหญ่ให้มีความพร้อมสามารถรับมือกับภัยคุกคาม และภัยพิบัติได้ทุกรูปแบบและทุกระดับความรุนแรง ควบคู่ไปกับการป้องกันและแก้ไขปัญหาด้านความมั่นคงที่มีอยู่ในปัจจุบันและที่อาจจะเกิดขึ้นในอนาคต ใช้กลไกการแก้ไขปัญหาแบบบูรณาการทั้งกับส่วนราชการ ภาคเอกชน ประชาสังคม และองค์กรที่ไม่ใช่รัฐ รวมถึงประเทศเพื่อนบ้านและมิตรประเทศทั่วโลกบนพื้นฐานของหลักธรรมาภิบาล เพื่อเอื้ออำนวยประโยชน์ต่อการดำเนินการของยุทธศาสตร์ชาติด้านอื่นๆ ให้สามารถขับเคลื่อนไปได้ตามทิศทางและเป้าหมายที่กำหนด โดยประเด็นยุทธศาสตร์ชาติด้านความมั่นคง ประกอบด้วย ๕ ประเด็น ได้แก่

- ๑) การรักษาความสงบภายในประเทศ
- ๒) การป้องกันและแก้ไขปัญหาที่มีผลกระทบต่อความมั่นคง
- ๓) การพัฒนาศักยภาพของประเทศให้พร้อมเผชิญภัยคุกคามที่กระทบต่อความมั่นคงของชาติ
- ๔) การบูรณาการความร่วมมือด้านความมั่นคงกับอาเซียนและนานาชาติ รวมถึงองค์กรภาครัฐและที่มีใช้ภาครัฐ
- ๕) การพัฒนากลไกการบริหารจัดการความมั่นคงแบบองค์รวม

๒. ยุทธศาสตร์ชาติด้านการสร้างความสามารถในการแข่งขัน มีเป้าหมายการพัฒนาที่มุ่งเน้นการยกระดับศักยภาพของประเทศในหลากหลายมิติบนพื้นฐานแนวคิด ๓ ประการ ได้แก่

(๑) “ต่อยอดอดีต” โดยมองกลับไปที่เราเคยทำทางเศรษฐกิจ อัตลักษณ์ วัฒนธรรม ประเพณี วิถีชีวิต และจุดเด่นทางทรัพยากรธรรมชาติที่หลากหลาย รวมทั้งความได้เปรียบเชิงเปรียบเทียบของประเทศในด้านอื่นๆ นำมาประยุกต์ ผสมผสานกับเทคโนโลยีและนวัตกรรม เพื่อให้สอดคล้องกับบริบทของเศรษฐกิจและสังคมโลกสมัยใหม่

(๒) “**ปรับปรุงจจุบัน**” เพื่อปูทางสู่อนาคต ผ่านการพัฒนาโครงสร้างพื้นฐานของประเทศในมิติต่างๆ ทั้งโครงข่ายระบบคมนาคมและขนส่ง โครงสร้างพื้นฐาน วิทยาศาสตร์ เทคโนโลยีและดิจิทัล และการปรับสภาพแวดล้อมให้เอื้อต่อการพัฒนาอุตสาหกรรมและบริการอนาคต

(๓) “**สร้างคุณค่าใหม่ในอนาคต**” ด้วยการเพิ่มศักยภาพของผู้ประกอบการ พัฒนาคอร์ปใหม่ รวมถึงปรับรูปแบบธุรกิจ เพื่อตอบสนองต่อความต้องการของตลาด ผสมผสานกับยุทธศาสตร์ที่รองรับอนาคต บนพื้นฐานของการต่อยอดอดีตและปัจจุบัน พร้อมทั้งส่งเสริมและสนับสนุนจากภาครัฐให้ประเทศไทย สามารถสร้างฐานรายได้ และการจ้างงานใหม่ ขยายโอกาสทางการค้าและการลงทุนในเวทีโลกควบคู่ไปกับการยกระดับรายได้และการกินดีอยู่ดี รวมถึงการเพิ่มขึ้นของคนชั้นกลาง และลดความเหลื่อมล้ำของคนในประเทศได้ในคราวเดียวกัน

โดยประเด็นยุทธศาสตร์ชาติด้านการสร้างความสามารถในการแข่งขัน ประกอบด้วย ๕ ประเด็น ได้แก่

- ๑) การเกษตรสร้างมูลค่า
- ๒) อุตสาหกรรมและบริการแห่งอนาคต
- ๓) สร้างความหลากหลายด้านการท่องเที่ยว
- ๔) โครงสร้างพื้นฐาน เชื่อมไทย เชื่อมโลก
- ๕) พัฒนาเศรษฐกิจบนพื้นฐานผู้ประกอบการยุคใหม่

๓. ยุทธศาสตร์ชาติด้านการพัฒนาและเสริมสร้างศักยภาพทรัพยากรมนุษย์ มีเป้าหมายการพัฒนาที่สำคัญ เพื่อพัฒนาคนในทุกมิติและในทุกช่วงวัยให้เป็นคนดี เก่ง และมีคุณภาพ โดยคนไทยมีความพร้อม ทั้งกาย ใจ สติปัญญา มีพัฒนาการที่ดีรอบด้านและมีสุขภาวะที่ดีในทุกช่วงวัย มีจิตสาธารณะ รับผิดชอบต่อสังคม และผู้อื่น มัธยัสถ์ อดออม โอบอ้อมอารี มีวินัย รักษาศีลธรรมและเป็นพลเมืองดีของชาติ มีหลักคิดที่ถูกต้อง มีทักษะที่จำเป็นในศตวรรษที่ ๒๑ มีทักษะสื่อสารภาษาอังกฤษและภาษาที่สาม และอนุรักษ์ภาษาท้องถิ่น มีนิสัยรักการเรียนรู้ และการพัฒนาตนเองอย่างต่อเนื่องตลอดชีวิต สู่การเป็นคนไทยที่มีทักษะสูง เป็นนวัตกรรม นวัตกรรม ผู้ประกอบการ เกษตรกรยุคใหม่ และอื่นๆ โดยมีสัมมาชีฟตามความถนัดของตนเอง

โดยประเด็นยุทธศาสตร์ชาติ ด้านการพัฒนาและเสริมสร้างศักยภาพทรัพยากรมนุษย์ ประกอบด้วย ๗ ประเด็น ได้แก่

- ๑) การปรับเปลี่ยนค่านิยมและวัฒนธรรม
- ๒) การพัฒนาศักยภาพคนตลอดช่วงชีวิต
- ๓) ปฏิรูปกระบวนการเรียนรู้ที่ตอบสนองต่อการเปลี่ยนแปลงในศตวรรษที่ ๒๑
- ๔) การตระหนักถึงพหุปัญญาของมนุษย์ที่หลากหลาย
- ๕) การเสริมสร้างให้คนไทยมีสุขภาวะที่ดี ครอบคลุมทั้งกายใจ สติปัญญา และสังคม
- ๖) การสร้างสภาพแวดล้อมที่เอื้อต่อการพัฒนาและเสริมสร้างศักยภาพทรัพยากรมนุษย์
- ๗) การเสริมสร้างศักยภาพการกีฬาในการสร้างคุณค่าทางสังคมและพัฒนาประเทศ

๔. ยุทธศาสตร์ชาติด้านการสร้างโอกาสและความเสมอภาคทางสังคม มีเป้าหมายการพัฒนาที่ให้ความสำคัญกับการดึงเอาพลังของภาคส่วนต่างๆ ทั้งภาคเอกชน ประชาสังคม ชุมชนท้องถิ่น มาร่วมขับเคลื่อน โดยการสนับสนุนการรวมตัวของประชาชนในการร่วมคิด ร่วมทำเพื่อส่วนรวม การกระจายอำนาจ และความรับผิดชอบต่อสังคม กลไกบริหารราชการแผ่นดินในระดับท้องถิ่น การเสริมสร้างความเข้มแข็งของชุมชนในการจัดการตนเองและการเตรียมความพร้อมของประชากรไทยทั้งในมิติสุขภาพ เศรษฐกิจ สังคมและสภาพแวดล้อม ให้เป็นประชากรที่มีคุณภาพ สามารถพึ่งตนเอง และทำประโยชน์แก่ครอบครัว ชุมชน และสังคมให้นานที่สุด โดยรัฐให้หลักประกันการเข้าถึงบริการ และสวัสดิการที่มีคุณภาพอย่างเป็นธรรมและทั่วถึง

โดยประเด็นยุทธศาสตร์ชาติด้านการสร้างโอกาสและความเสมอภาคทางสังคม ประกอบด้วย ๔ ประเด็น ได้แก่

- ๑) การลดความเหลื่อมล้ำสร้างความเป็นธรรมในทุกมิติ
- ๒) การกระจายศูนย์กลางความเจริญทางเศรษฐกิจ สังคม และเทคโนโลยี
- ๓) การเสริมสร้างพลังทางสังคม
- ๔) การเพิ่มขีดความสามารถของชุมชนท้องถิ่นในการพัฒนา การพึ่งตนเองและการจัดการตนเอง

๕. ยุทธศาสตร์ชาติด้านการสร้างการเติบโตบนคุณภาพชีวิตที่เป็นมิตรต่อสิ่งแวดล้อม มีเป้าหมายการพัฒนาที่สำคัญเพื่อนำไปสู่การบรรลุเป้าหมายการพัฒนาที่ยั่งยืนในทุกมิติ ทั้งมิติด้านสังคม เศรษฐกิจ สิ่งแวดล้อม ธรรมาภิบาล และความเป็นหุ้นส่วนความร่วมมือระหว่างกันทั้งภายในและภายนอกประเทศอย่างบูรณาการ ใช้พื้นที่เป็นตัวตั้งในการกำหนดกลยุทธ์และแผนงาน และการให้ทุกฝ่ายที่เกี่ยวข้องได้เข้ามามีส่วนร่วมในแบบทางตรงให้มากที่สุดเท่าที่จะเป็นไปได้ โดยเป็นการดำเนินการบนพื้นฐานการเติบโตร่วมกัน ไม่ว่าจะเส้นทางเศรษฐกิจ สิ่งแวดล้อม และคุณภาพชีวิต โดยให้ความสำคัญกับการสร้างสมดุลทั้ง ๓ ด้าน อันนำไปสู่ความยั่งยืนเพื่อคนรุ่นต่อไปอย่างแท้จริง

โดยประเด็นยุทธศาสตร์ชาติด้านการสร้างการเติบโตบนคุณภาพชีวิตที่เป็น มิตรต่อสิ่งแวดล้อม ประกอบด้วย ๖ ประเด็น ได้แก่

- ๑) สร้างการเติบโตอย่างยั่งยืนบนสังคมเศรษฐกิจสีเขียว
- ๒) สร้างการเติบโตอย่างยั่งยืนบนสังคมเศรษฐกิจภาคทะเล
- ๓) สร้างการเติบโตอย่างยั่งยืนบนสังคมที่เป็นมิตรต่อสภาพภูมิอากาศ
- ๔) พัฒนาพื้นที่เมือง ชนบท เกษตรกรรมและอุตสาหกรรมเชิงนิเวศ มุ่งเน้นความเป็นเมืองที่เติบโต

อย่างต่อเนื่อง

- ๕) พัฒนาความมั่นคงน้ำ พลังงาน และเกษตรที่เป็นมิตรต่อสิ่งแวดล้อม
- ๖) ยกระดับกระบวนการทัศน์เพื่อกำหนดอนาคตประเทศ

๖. ยุทธศาสตร์ชาติด้านการปรับสมดุลและพัฒนาระบบการบริหารจัดการภาครัฐ มีเป้าหมายการพัฒนาที่สำคัญ เพื่อปรับเปลี่ยนภาครัฐที่ยึดหลัก “ภาครัฐของประชาชนเพื่อประชาชน และประโยชน์ส่วนรวม” โดยภาครัฐต้องมีขนาดที่เหมาะสมกับบทบาทภารกิจ แยกแยะบทบาทหน่วยงานของรัฐที่ทำหน้าที่ในการกำกับหรือในการให้บริการ ยึดหลักธรรมาภิบาล ปรับวัฒนธรรมการทำงานให้มุ่งผลสัมฤทธิ์และผลประโยชน์ส่วนรวม มีความทันสมัยและพร้อมที่จะปรับตัวให้ทันต่อการเปลี่ยนแปลงของโลกอยู่ตลอดเวลา โดยเฉพาะอย่างยิ่งการนำนวัตกรรมเทคโนโลยีข้อมูลขนาดใหญ่ ระบบการทำงานที่เป็นดิจิทัลเข้ามาประยุกต์ใช้อย่างคุ้มค่า และปฏิบัติงานเทียบได้กับมาตรฐานสากล รวมทั้งมีลักษณะเปิดกว้างเชื่อมโยงถึงกันและเปิดโอกาสให้ทุกภาคส่วนเข้ามามีส่วนร่วม เพื่อตอบสนองความต้องการของประชาชนได้อย่างสะดวกรวดเร็ว และโปร่งใส โดยทุกภาคส่วนในสังคมต้องร่วมกันปลูกฝังค่านิยม ความซื่อสัตย์สุจริต ความมธยัสถ์ และสร้างจิตสำนึกในการปฏิเสธ ไม่ยอมรับการทุจริตประพฤติมิชอบอย่างสิ้นเชิง นอกจากนี้กฎหมายต้องมีความชัดเจน มีเพียงเท่าที่จำเป็น มีความทันสมัย มีความเป็นสากล มีประสิทธิภาพ และนำไปสู่การลดความเหลื่อมล้ำและเอื้อต่อการพัฒนา โดยกระบวนการยุติธรรมมีการบริหารที่มีประสิทธิภาพ เป็นธรรม ไม่เลือกปฏิบัติ และการอำนวยความสะดวกยุติธรรมตามหลักนิติธรรม

โดยประเด็นยุทธศาสตร์ชาติด้านการปรับสมดุลและพัฒนาระบบการบริหารจัดการภาครัฐ ประกอบด้วย ๘ ประเด็น ได้แก่

๑) ภาครัฐที่ยึดประชาชนเป็นศูนย์กลาง ตอบสนองความต้องการและให้บริการอย่างสะดวกรวดเร็ว โปร่งใส

๒) ภาครัฐบริหารงานแบบบูรณาการโดยมียุทธศาสตร์ชาติเป็นเป้าหมายและเชื่อมโยงการพัฒนาในทุกระดับ ทุกประเด็น ทุกภารกิจ และทุกพื้นที่

- ๓) ภาครัฐมีขนาดเล็กลง เหมาะสมกับภารกิจ ส่งเสริมให้ประชาชนและทุกภาคส่วนมีส่วนร่วมในการพัฒนาประเทศ
- ๔) ภาครัฐมีความทันสมัย
- ๕) บุคลากรภาครัฐเป็นคณดีและเก่ง ยึดหลักคุณธรรมจริยธรรม มีจิตสำนึก มีความสามารถสูง มุ่งมั่นและเป็นมืออาชีพ
- ๖) ภาครัฐมีความโปร่งใส ปลอดการทุจริตและประพฤติมิชอบ
- ๗) กฎหมายมีความสอดคล้องเหมาะสมกับบริบทต่างๆ และมีเท่าที่จำเป็น
- ๘) กระบวนการยุติธรรมเคารพสิทธิมนุษยชนและปฏิบัติต่อประชาชนโดยเสมอภาค

กรอบทิศทางและเป้าหมายของยุทธศาสตร์ชาติ

 <p>ยุทธศาสตร์ที่ 1 ด้านความมั่นคง</p>	<p>มุ่งเน้นความสามัคคีทั้งการรักษาความสงบภายในประเทศ โดยเสริมสร้างความมั่นคงของสถาบันหลักของชาติและการปกครองระบอบประชาธิปไตย การบริหารจัดการและการฟื้นฟูสภาพแวดล้อม และกลไกพื้นฐานด้านความมั่นคง การบริหารจัดการและการฟื้นฟูสภาพแวดล้อมและกลไกพื้นฐานด้านความมั่นคง พัฒนากลไกการพัฒนางานความมั่นคง ขจัดการทุจริตและประพฤติมิชอบ การสร้างความเป็นธรรม ลดความเหลื่อมล้ำในทุกมิติ และสร้างความเชื่อมั่นในกระบวนการยุติธรรม</p>	 <p>ยุทธศาสตร์ที่ 4 การสร้างโอกาสและความเสมอภาคทางสังคม</p>
 <p>ยุทธศาสตร์ที่ 2 ด้านการสร้างความสามารถในการแข่งขัน</p>	<p>การเพิ่มผลิตภาพการผลิต (Productivity) บนพื้นฐานของการพัฒนาและใช้วิทยาศาสตร์ เทคโนโลยี การวิจัยและพัฒนาและนวัตกรรม ที่ผสมผสานกับการพัฒนาทรัพยากรมนุษย์ให้สอดคล้อง ซึ่งเป้าหมายสำคัญ คือ ประเทศไทยถูกจัดอันดับไม่ต่ำกว่า 1 ใน 10 ของการจัดอันดับความสามารถในการแข่งขันของโลก และเพิ่มผลิตภาพการผลิตรวมไม่ต่ำกว่าร้อยละ 3 ต่อปี</p>	 <p>ยุทธศาสตร์ที่ 5 ด้านการสร้างการเติบโตบนคุณภาพชีวิตที่เป็นมิตรต่อสิ่งแวดล้อม</p>
 <p>ยุทธศาสตร์ที่ 3 การพัฒนาและเสริมสร้างศักยภาพทรัพยากรมนุษย์</p>	<p>วางรากฐานการพัฒนาทรัพยากรมนุษย์เป็นปัจจัยสำคัญในการนำพาประเทศไทยไปสู่การเป็นประเทศพัฒนาแล้ว โดยคนไทยในอนาคตต้องเป็นมนุษย์ที่สมบูรณ์ มีความพร้อมทั้งกาย ใจ สติปัญญา สามารถเรียนรู้ได้ตลอดชีวิต มีทักษะในศตวรรษที่ 21 บนฐานของความรู้คุณค่า ความเป็นไทย มีคุณธรรมจริยธรรม มีวินัย ความรับผิดชอบต่อสังคม และมีสุขภาพที่ดี</p>	 <p>ยุทธศาสตร์ที่ 6 ด้านการปรับสมดุลและพัฒนากระบวนการบริหารจัดการภาครัฐ</p>

๑.๒ แผนพัฒนาเศรษฐกิจและสังคมแห่งชาติ ฉบับที่ ๑๓ (พ.ศ. ๒๕๖๖ - ๒๕๗๐)

หลักการและแนวคิดของแผนพัฒนาเศรษฐกิจและสังคมแห่งชาติ ฉบับที่ ๑๓

แผนพัฒนาเศรษฐกิจและสังคมแห่งชาติ ฉบับที่ ๑๓ มีจุดมุ่งหมายสูงสุดเพื่อขับเคลื่อนการพัฒนาประเทศให้สามารถบรรลุผลตามเป้าหมายการพัฒนาระยะยาวที่กำหนดไว้ในยุทธศาสตร์ชาติ โดยมุ่งหวังให้แผนพัฒนาเศรษฐกิจและสังคมแห่งชาติ ฉบับที่ ๑๓ (พ.ศ.๒๕๖๖ - ๒๕๗๐) ทำหน้าที่เป็นกลไกในการขับเคลื่อนที่มีลำดับความสำคัญสูง ต่อการพัฒนาประเทศในระยะ ๕ ปีที่สองของยุทธศาสตร์ชาติ และเพื่อผลักดันให้ประเทศสามารถก้าวข้ามความท้าทายต่างๆ เพื่อให้ “ประเทศไทยมีความมั่นคง มั่งคั่ง ยั่งยืน เป็นประเทศพัฒนาแล้ว ด้วยการพัฒนาตามหลักปรัชญาของเศรษฐกิจพอเพียง” ตามเจตนารมณ์ของยุทธศาสตร์ชาติ ได้อาศัยหลักการและแนวคิดที่สำคัญ ๔ ประการ ดังนี้

๑. หลักปรัชญาของเศรษฐกิจพอเพียง โดยสืบสาน รักษา ต่อยอดการพัฒนาตามหลักปรัชญาของเศรษฐกิจพอเพียง ผ่านการกำหนดทิศทางการพัฒนาประเทศอย่างมีเหตุผล ความพอประมาณ ภูมิคุ้มกัน บนรากฐานของความรู้ คุณธรรม และความเพียร โดยคำนึงถึงความสอดคล้องกับสถานการณ์และเงื่อนไขระดับประเทศและระดับโลกทั้งในปัจจุบันและอนาคตอันใกล้ และศักยภาพของทุนทางเศรษฐกิจ ทุนทางสังคม และทุนทางทรัพยากรธรรมชาติ และสิ่งแวดล้อมของประเทศ ให้มีความสำคัญกับการเสริมสร้างความสมดุลในมิติต่างๆ ทั้งความสมดุลระหว่างการพัฒนาความสามารถในการแข่งขันกับต่างประเทศ กับความสามารถในการพึ่งตนเองได้อย่างมั่นคง ความสมดุลของการกระจายโอกาสเพื่อลดความเหลื่อมล้ำระหว่างกลุ่มคนและพื้นที่ และความสมดุลทางธรรมชาติ เพื่อให้คนอยู่ร่วมกับทรัพยากรธรรมชาติและสิ่งแวดล้อมได้อย่างยั่งยืน รวมถึงการบริหารจัดการส่วนต่างๆ ของประเทศให้พร้อมรับกับความเสี่ยงที่เกิดจากการเปลี่ยนแปลงทั้งภายนอกและภายในประเทศ นอกจากนี้ ในการวางแผนและการขับเคลื่อนแผนไปสู่การปฏิบัติต้องอาศัยองค์ความรู้ทางวิชาการที่รอบด้าน และพิจารณาด้วยความรอบคอบ ควบคู่กับการยึดถือผลประโยชน์ของประชาชนส่วนรวมเป็นที่ตั้ง และมุ่งมั่น ผลักดันให้การพัฒนาบรรลุเป้าหมายที่ตั้งไว้

๒. การสร้างความสามารถในการ “ล้มแล้ว ลุกไว” โดยมุ่งเน้นการพัฒนาใน ๓ ระดับ ประกอบด้วย

๑) การพร้อมรับ หรือ ระดับ “อยู่รอด” ในการแก้ไขข้อจำกัดหรือจุดอ่อนที่มีอยู่ ซึ่งเป็นผลให้ประชาชนประสบความยากลำบากในการดำรงชีวิต หรือทำให้ประเทศมีความเปราะบางต่อการเปลี่ยนแปลงจากภายนอกและภายใน รวมถึงการสร้างความพร้อมในทุกๆ ระดับในการรับมือกับสภาวะวิกฤตที่อาจเกิดขึ้น ให้สามารถฟื้นคืนสู่ภาวะปกติได้อย่างรวดเร็ว

๒) การปรับตัว หรือ ระดับ “พอเพียง” ในการปรับเปลี่ยนปัจจัยที่จำเป็นเพื่อเสริมสร้างความมั่นคงทางเศรษฐกิจ สังคมและสิ่งแวดล้อม ตั้งแต่ในระดับครอบครัว ชุมชน พื้นที่ และประเทศ รวมถึงปรับทิศทาง รูปแบบและแนวทางการพัฒนาให้สอดคล้องกับกระแสการเปลี่ยนแปลงของโลกยุคใหม่

๓) การเปลี่ยนแปลงเพื่อพร้อมเติบโตอย่างยั่งยืน หรือ ระดับ “ยั่งยืน” ในการผลักดันให้เกิดการเปลี่ยนแปลงเชิงโครงสร้างในมิติต่างๆ เพื่อเสริมสร้างความสามารถของบุคคลและสังคมในการพัฒนาอย่างต่อเนื่อง รวมทั้งเพื่อสนับสนุนให้ประเทศสามารถเติบโตได้อย่างมีคุณภาพและยั่งยืน

๓. เป้าหมายการพัฒนอย่งยั่งยืนของสหประชาชาติ โดยกำหนดทิศทางการพัฒนาที่อยู่บนพื้นฐานของแนวคิด “ไม่ทิ้งใครไว้ข้างหลัง” มุ่งเสริมสร้างคุณภาพชีวิตที่ดีให้กับประชาชนทุกกลุ่ม ทั้งในมิติของการมีปัจจัยที่จำเป็นสำหรับการดำรงชีวิตขั้นพื้นฐานที่เพียงพอ การมีสภาพแวดล้อมที่ดี การมีปัจจัยสนับสนุนให้มีสุขภาพที่สมบูรณ์ทั้งทางร่างกายและจิตใจ การมีโอกาสที่จะใช้ศักยภาพของตนในการสร้างความเป็นอยู่ที่ดี และการมุ่งส่งต่อทรัพยากรธรรมชาติและสิ่งแวดล้อมที่ดีไปยังคนรุ่นต่อไป

๔. การพัฒนาเศรษฐกิจชีวภาพ เศรษฐกิจหมุนเวียน เศรษฐกิจสีเขียว โดยให้ความสำคัญกับการประยุกต์ใช้องค์ความรู้ทางด้านวิทยาศาสตร์ เทคโนโลยีสมัยใหม่และความคิดสร้างสรรค์ เพื่อสร้างมูลค่าเพิ่มทางเศรษฐกิจ ควบคู่กับการรักษาความสมดุลระหว่างการพัฒนาอนุรักษ์และการใช้ประโยชน์จากฐานทรัพยากรธรรมชาติและ

ความหลากหลายทางชีวภาพ รวมถึงการปรับเปลี่ยนรูปแบบการผลิต การให้บริการและการบริโภคเพื่อลดผลกระทบต่อสิ่งแวดล้อม

วัตถุประสงค์และเป้าหมายการพัฒนา

การพัฒนาประเทศในระยะ ๕ ปี ของแผนพัฒนาเศรษฐกิจและสังคมแห่งชาติ ฉบับที่ ๑๓ ให้สามารถก้าวข้ามความท้าทายที่เป็นอุปสรรคต่อการบรรลุเป้าหมายตามยุทธศาสตร์ชาติ จำเป็นจะต้องเร่งแก้ไขจุดอ่อนและข้อจำกัดของประเทศที่มีอยู่เดิม รวมทั้งเพิ่มศักยภาพในการรับมือกับความสำคัญที่มาจาก การเปลี่ยนแปลงของบริบททั้งจากภายนอกและภายใน ตลอดจนการเสริมสร้างความสามารถในการสร้างสรรค์ ประโยชน์จากโอกาสที่เกิดขึ้นได้อย่างเหมาะสมและทันท่วงที ด้วยเหตุนี้ การกำหนดทิศทางการพัฒนาประเทศในระยะของแผนพัฒนาเศรษฐกิจและสังคมแห่งชาติ ฉบับที่ ๑๓ จึงมีวัตถุประสงค์เพื่อพลิกโฉมประเทศไทยสู่ “สังคมก้าวหน้า เศรษฐกิจสร้างมูลค่าอย่างยั่งยืน” ซึ่งหมายถึง การสร้างการเปลี่ยนแปลงที่ครอบคลุมตั้งแต่ระดับโครงสร้าง นโยบาย และกลไก เพื่อมุ่งเสริมสร้างสังคมที่ก้าวทันพลวัตของโลก และเกื้อหนุนให้คนไทยมีโอกาสที่จะพัฒนาตนเองได้อย่างเต็มศักยภาพ พร้อมกับการยกระดับกิจกรรม การผลิต และการให้บริการให้สามารถสร้างมูลค่าเพิ่มที่สูงขึ้น โดยอยู่บนพื้นฐานของความยั่งยืนทางสิ่งแวดล้อม เพื่อให้เป็นไปตามวัตถุประสงค์ข้างต้น แผนพัฒนาเศรษฐกิจและสังคมแห่งชาติ ฉบับที่ ๑๓ ได้กำหนดเป้าหมายหลักของการพัฒนา จำนวน ๕ ประการ ประกอบด้วย

๑. การปรับโครงสร้างภาคการผลิตและบริการสู่เศรษฐกิจฐานนวัตกรรม มุ่งยกระดับขีดความสามารถในการแข่งขันของภาคการผลิตและบริการสำคัญผ่านการผลักดัน ส่งเสริมการสร้างมูลค่าเพิ่ม โดยใช้ นวัตกรรม เทคโนโลยี และความคิดสร้างสรรค์ที่ตอบโจทย์พัฒนาการของสังคมยุคใหม่ และเป็นมิตรต่อสิ่งแวดล้อม พร้อมทั้งให้ความสำคัญกับการเชื่อมโยงเศรษฐกิจท้องถิ่นและผู้ประกอบการรายย่อยกับห่วงโซ่ มูลค่าของภาคการผลิตและบริการเป้าหมาย รวมถึงพัฒนาระบบนิเวศที่ส่งเสริมการค้าการลงทุนและนวัตกรรม

๒. การพัฒนาคนสำหรับโลกยุคใหม่ มุ่งพัฒนาให้คนไทยมีทักษะและคุณลักษณะที่เหมาะสม กับโลกยุคใหม่ ทั้งทักษะในด้านความรู้ ทักษะทางพฤติกรรม และคุณลักษณะตามบรรทัดฐานที่ดีของสังคมและเร่งรัดการเตรียมพร้อมกำลังคนให้มีคุณภาพสอดคล้องกับความต้องการของตลาดแรงงาน และเอื้อต่อการปรับโครงสร้างเศรษฐกิจไปสู่ภาคการผลิตและบริการเป้าหมายที่มีศักยภาพและผลิตภาพสูงขึ้น รวมทั้งให้ความสำคัญกับการสร้างหลักประกัน และความคุ้มครองทางสังคมที่สามารถส่งเสริมความมั่นคงในชีวิต

๓. การมุ่งสู่สังคมแห่งโอกาสและความเป็นธรรม มุ่งลดความเหลื่อมล้ำทางเศรษฐกิจและสังคม ทั้งในเชิงรายได้ พื้นที่ ความมั่งคั่ง และการแข่งขันของภาคธุรกิจ ด้วยการสนับสนุนช่วยเหลือกลุ่มเปราะบางและผู้ด้อยโอกาสให้มีโอกาสในการเลื่อนสถานะทางเศรษฐกิจและสังคม กระจายโอกาสทางเศรษฐกิจ และจัดให้มีบริการสาธารณะที่มีคุณภาพอย่างทั่วถึงและเท่าเทียมในทุกพื้นที่ พร้อมทั้งเพิ่มโอกาสในการแข่งขันของภาคธุรกิจให้เปิดกว้างและเป็นธรรม

๔. การเปลี่ยนผ่านการผลิตและบริโภคไปสู่ความยั่งยืน มุ่งลดการก่อมลพิษควบคู่ไปกับการผลักดันให้เกิดการใช้ทรัพยากรธรรมชาติอย่างมีประสิทธิภาพ และสอดคล้องกับขีดความสามารถในการรองรับของระบบนิเวศ ตลอดจนลดปริมาณการปล่อยก๊าซเรือนกระจก เพื่อให้ประเทศไทยบรรลุเป้าหมายความเป็นกลางทางคาร์บอนภายในปี พ.ศ. ๒๕๙๓ และบรรลุเป้าหมายการปล่อยก๊าซเรือนกระจกสุทธิเป็นศูนย์ภายในปี พ.ศ. ๒๖๐๘

๕. การเสริมสร้างความสามารถของประเทศในการรับมือกับการเปลี่ยนแปลงและความเสี่ยงภายใต้บริบทโลกใหม่ มุ่งสร้างความพร้อมในการรับมือและแสวงหาโอกาสจากการเป็นสังคมสูงวัย การเปลี่ยนแปลงสภาพภูมิอากาศ ภัยโรคระบาดและภัยคุกคามทางไซเบอร์ พัฒนาโครงสร้างพื้นฐานและกลไกทางสถาบันที่เอื้อต่อการเปลี่ยนแปลงสู่ดิจิทัล รวมทั้งปรับปรุงโครงสร้างและระบบการบริหารงานของภาครัฐให้สามารถตอบสนองต่อการเปลี่ยนแปลงของบริบททางเศรษฐกิจ สังคม และเทคโนโลยีได้อย่างทันเวลา มีประสิทธิภาพและมีธรรมาภิบาล

โดยตัวชี้วัดและค่าเป้าหมายของแต่ละเป้าหมายหลัก มีดังนี้

เป้าหมายหลัก	ตัวชี้วัด	สถานะปัจจุบัน	ค่าเป้าหมายในปี ๒๕๗๐
๑. การปรับโครงสร้างภาคการผลิตและบริการสู่เศรษฐกิจฐานนวัตกรรม	รายได้ประชาชาติต่อหัว	๗,๐๙๗ เหรียญสหรัฐต่อปี (๒๒๗,๐๐๐ บาท) ในปี ๒๕๖๔	๙,๓๐๐ เหรียญสหรัฐต่อปี (๓๐๐,๐๐๐ บาท)
๒. การพัฒนาคนสำหรับโลกยุคใหม่	ดัชนีความก้าวหน้าของคน (ประกอบด้วย ตัวชี้วัดใน ๘ ด้าน ได้แก่ สุขภาพ การศึกษา ชีวิตการทำงาน รายได้ ที่อยู่อาศัย และสภาพแวดล้อม ชีวิตครอบครัวและชุมชน การคมนาคมและการสื่อสาร และการมีส่วนร่วม)	๐.๖๕๐๑ (ความก้าวหน้าของคน อยู่ในระดับปานกลาง) ในปี ๒๕๖๓	๐.๗๒๐๙ (ความก้าวหน้าของคน อยู่ในระดับสูง)
๓. การมุ่งสู่สังคมแห่งโอกาสและความเป็นธรรม	ความแตกต่างของความเป็นอยู่ (รายจ่าย) ระหว่างกลุ่มประชากร ที่มีฐานะทางเศรษฐกิจสูงสุด ร้อยละ ๑๐ และต่ำสุด ร้อยละ ๔๐	๕.๖๘ เท่า ในปี ๒๕๖๓	ต่ำกว่า ๕ เท่า
๔. การเปลี่ยนผ่านการผลิตและบริโภคไปสู่ความยั่งยืน	ปริมาณการปล่อยก๊าซเรือนกระจก	ในปี ๒๕๖๒ การปล่อยก๊าซเรือนกระจก ในภาคพลังงาน และขนส่ง ลดลงร้อยละ ๑๗ เมื่อเทียบกับปริมาณการปล่อย ก๊าซเรือนกระจกในกรณีปกติ	การปล่อยก๊าซเรือนกระจกโดยรวม (ครอบคลุมภาคพลังงาน/คมนาคมและขนส่ง/กระบวนการทางอุตสาหกรรม/การจัดการของเสีย) ลดลงไม่น้อยกว่า ร้อยละ ๒๐ เมื่อเทียบกับปริมาณการปล่อยก๊าซเรือนกระจกในกรณีปกติ
๕. การเสริมสร้างความสามารถของประเทศในการรับมือกับการเปลี่ยนแปลงและความเสี่ยงภายใต้บริบทโลกใหม่	ดัชนีรวมสะท้อนความสามารถในการรับมือกับการเปลี่ยนแปลง ประกอบด้วย ๔ ตัวชี้วัดย่อย ได้แก่		
	๑) ชีตความสามารถของการปฏิบัติ ตามกฎอนามัยระหว่างประเทศและการเตรียมความพร้อมฉุกเฉินด้านสุขภาพ	ร้อยละ ๘๕ ในปี ๒๕๖๓	ร้อยละ ๙๐ โดยสมรรถนะหลัก แต่ละด้านไม่ต่ำกว่า ร้อยละ ๘๐
	๒) อันดับความเสี่ยงด้านภูมิอากาศ	อันดับเฉลี่ย ๕ ปี (๒๕๕๘ - ๒๕๖๒) เท่ากับ ๓๖.๘	อันดับเฉลี่ย ๕ ปี (๒๕๖๖ - ๒๕๗๐) ไม่น้อยกว่า ๔๐*
	๓) อันดับความสามารถในการแข่งขันด้านดิจิทัล	อันดับที่ ๓๘ ในปี ๒๕๖๔	อันดับที่ ๒๐ ในปี ๒๕๖๔
	๔) อันดับประสิทธิภาพของรัฐบาล	อันดับที่ ๓๐	อันดับที่ ๑๕

* ตัวเลขอันดับที่น้อย แสดงถึงระดับผลกระทบจากสภาพอากาศที่สูง

ทั้งนี้ ตัวชี้วัดและค่าเป้าหมายของแต่ละเป้าหมายหลัก เป็นตัวชี้วัดร่วมที่ต้องการอาศัยการดำเนินงานจากหลายหมวดหมายการพัฒนาประกอบกัน และใช้ในการวัดผลสัมฤทธิ์ของแผนในภาพรวม

หมุดหมายการพัฒนา

เพื่อถ่ายทอดเป้าหมายหลักไปสู่ภาพของการขับเคลื่อนที่ชัดเจนในลักษณะของวาระการพัฒนาที่เอื้อให้เกิดการทำงานร่วมกันของหลายหน่วยงานและหลายภาคส่วน ในการผลักดันการพัฒนาเรื่องใดเรื่องหนึ่งให้เกิดผลได้ อย่างเป็นรูปธรรม แผนพัฒนาฯ ฉบับที่ ๑๓ จึงได้กำหนดหมุดหมายการพัฒนา จำนวน ๑๓ หมุดหมาย ซึ่งเป็นการ บ่งบอกถึงสิ่งที่ประเทศไทยปรารถนาจะ ‘เป็น’ หรือ มุ่งหวังจะ ‘มี’ เพื่อสะท้อนประเด็นการพัฒนาที่มีลำดับ ความสำคัญสูงต่อการพลิกโฉมประเทศไทยสู่ “สังคมก้าวหน้า เศรษฐกิจสร้างมูลค่าอย่างยั่งยืน” โดยหมุดหมายทั้ง ๑๓ หมุดหมาย แบ่งออกได้เป็น ๔ มิติ ดังนี้



๑. มิติภาคการผลิตและบริการเป้าหมาย

หมุดหมายที่ ๑ ไทยเป็นประเทศชั้นนำด้านสินค้าเกษตรและเกษตรแปรรูปมูลค่าสูง เชื่อมโยงและสอดคล้องกับยุทธศาสตร์ชาติ จำนวน ๓ ด้าน ได้แก่

- ๑) ด้านการสร้างความสามารถในการแข่งขัน
- ๒) ด้านการสร้างโอกาสและความเสมอภาคทางสังคม
- ๓) ด้านการสร้างการเติบโตบนคุณภาพชีวิตที่เป็นมิตรต่อสิ่งแวดล้อม

หมุดหมายที่ ๒ ไทยเป็นจุดหมายของการท่องเที่ยวที่เน้นคุณภาพและความยั่งยืน เชื่อมโยงและสอดคล้องกับยุทธศาสตร์ชาติ จำนวน ๑ ด้าน ได้แก่

- ๑) ด้านการสร้างขีดความสามารถในการแข่งขัน

หมุดหมายที่ ๓ ไทยเป็นฐานการผลิตยานยนต์ไฟฟ้าที่สำคัญของโลก เชื่อมโยงและสอดคล้องกับยุทธศาสตร์ชาติ จำนวน ๒ ด้าน ได้แก่

- ๑) ด้านการพัฒนาและเสริมสร้างศักยภาพทรัพยากรมนุษย์
- ๒) ด้านการสร้างการเติบโตบนคุณภาพชีวิตที่เป็นมิตรต่อสิ่งแวดล้อม

หมุดหมายที่ ๔ ไทยเป็นศูนย์กลางทางการแพทย์และสุขภาพมูลค่าสูง เชื่อมโยงและสอดคล้องกับยุทธศาสตร์ชาติ จำนวน ๒ ด้าน ได้แก่

- ๑) ด้านการสร้างความสามารถในการแข่งขัน
- ๒) ด้านการสร้างโอกาสและความเสมอภาคทางสังคม

หมวดหมู่ที่ ๕ ไทยเป็นประตูการค้าการลงทุนและยุทธศาสตร์ทางโลจิสติกส์ที่สำคัญของภูมิภาค
เชื่อมโยงและสอดคล้องกับยุทธศาสตร์ชาติ จำนวน ๓ ด้าน ได้แก่

- ๑) ด้านความมั่นคง
- ๒) ด้านการสร้างความสามารถในการแข่งขัน
- ๓) ด้านการสร้างการเติบโตบนคุณภาพชีวิตที่เป็นมิตรต่อสิ่งแวดล้อม

หมวดหมู่ที่ ๖ ไทยเป็นศูนย์กลางอุตสาหกรรมอิเล็กทรอนิกส์อัจฉริยะและอุตสาหกรรมดิจิทัลของอาเซียน
เชื่อมโยงและสอดคล้องกับยุทธศาสตร์ชาติ จำนวน ๓ ด้าน ได้แก่

- ๑) ด้านความมั่นคง
- ๒) ด้านการสร้างความสามารถในการแข่งขัน
- ๓) ด้านการสร้างการเติบโตบนคุณภาพชีวิตที่เป็นมิตรต่อสิ่งแวดล้อม

๒. มิติโอกาสและความเสมอภาคทางเศรษฐกิจและสังคม

หมวดหมู่ที่ ๗ ไทยมีวิสาหกิจขนาดกลางและขนาดย่อมที่เข้มแข็ง มีศักยภาพสูงและสามารถแข่งขันได้
เชื่อมโยงและสอดคล้องกับยุทธศาสตร์ชาติ จำนวน ๓ ด้าน ได้แก่

- ๑) ด้านการสร้างความสามารถในการแข่งขัน
- ๒) ด้านการพัฒนาและเสริมสร้างศักยภาพทรัพยากรมนุษย์
- ๓) ด้านการสร้างโอกาสและความเสมอภาคทางสังคม

หมวดหมู่ที่ ๘ ไทยมีพื้นที่และเมืองอัจฉริยะที่น่าอยู่ ปลอดภัย เติบโตได้อย่างยั่งยืน
เชื่อมโยงและสอดคล้องกับยุทธศาสตร์ชาติ จำนวน ๓ ด้าน ได้แก่

- ๑) ด้านการสร้างความสามารถในการแข่งขัน
- ๒) ด้านการสร้างโอกาสและความเสมอภาคทางสังคม
- ๓) ด้านการสร้างการเติบโตบนคุณภาพชีวิตที่เป็นมิตรต่อสิ่งแวดล้อม

หมวดหมู่ที่ ๙ ไทยมีความยากจนข้ามรุ่นลดลง และมีความคุ้มครองทางสังคมที่เพียงพอ เหมาะสม
เชื่อมโยงและสอดคล้องกับยุทธศาสตร์ชาติ จำนวน ๒ ด้าน ได้แก่

- ๑) ด้านการพัฒนาและเสริมสร้างศักยภาพทรัพยากรมนุษย์
- ๒) ด้านการสร้างโอกาสและความเสมอภาคทางสังคม

๓. มิติความยั่งยืนของทรัพยากรธรรมชาติและสิ่งแวดล้อม

หมวดหมู่ที่ ๑๐ ไทยมีเศรษฐกิจหมุนเวียนและสังคมคาร์บอนต่ำ
เชื่อมโยงและสอดคล้องกับยุทธศาสตร์ชาติ จำนวน ๓ ด้าน ได้แก่

- ๑) ด้านความมั่นคง
- ๒) ด้านการสร้างความสามารถในการแข่งขัน
- ๓) ด้านการสร้างการเติบโตบนคุณภาพชีวิตที่เป็นมิตรต่อสิ่งแวดล้อม

หมวดหมู่ที่ ๑๑ ไทยสามารถลดความเสี่ยงและผลกระทบจากภัยธรรมชาติและ การเปลี่ยนแปลงสภาพภูมิอากาศ
เชื่อมโยงและสอดคล้องกับยุทธศาสตร์ชาติ จำนวน ๓ ด้าน ได้แก่

- ๑) ด้านความมั่นคง
- ๒) ด้านการสร้างความสามารถในการแข่งขัน
- ๓) ด้านการสร้างการเติบโตบนคุณภาพชีวิตที่เป็นมิตรต่อสิ่งแวดล้อม

๔. มิติปัจจัยผลักดันการพลิกโฉมประเทศ

หมายเหตุที่ ๑๒) ไทยมีกำลังคนสมรรถนะสูง มุ่งเรียนรู้อย่างต่อเนื่อง ตอบโจทย์การพัฒนาแห่งอนาคต เชื่อมโยงและสอดคล้องกับยุทธศาสตร์ชาติ จำนวน ๓ ด้าน ได้แก่

- ๑) ด้านการสร้างความสามารถในการแข่งขัน
- ๒) ด้านการพัฒนาและเสริมสร้างศักยภาพทรัพยากรมนุษย์
- ๓) ด้านการสร้างโอกาสและความเสมอภาคทางสังคม

หมายเหตุที่ ๑๓) ไทยมีภาครัฐที่ทันสมัย มีประสิทธิภาพและตอบโจทย์ประชาชน เชื่อมโยงและสอดคล้องกับยุทธศาสตร์ชาติ จำนวน ๔ ด้าน ได้แก่

- ๑) ด้านความมั่นคง
- ๒) ด้านการสร้างความสามารถในการแข่งขัน
- ๓) ด้านการสร้างโอกาสและความเสมอภาคทางสังคม
- ๔) ด้านการปรับสมดุลและพัฒนาระบบการบริหารจัดการภาครัฐ

ความเชื่อมโยงระหว่างหมุดหมายการพัฒนา กับเป้าหมายหลัก

๑. การปรับโครงสร้างภาคการผลิตและบริการสู่เศรษฐกิจฐานนวัตกรรม	๒. การพัฒนาคนสำหรับโลกยุคใหม่	๓. การมุ่งสู่สังคมแห่งโอกาสและความเป็นธรรม	๔. การเปลี่ยนผ่านการผลิตและบริโภคไปสู่ความยั่งยืน	๕. การเสริมสร้างความสามารถของประเทศในการรับมือกับการเปลี่ยนแปลงและความเสี่ยงภายใต้บริบทโลกใหม่
๑ เกษตรและเกษตรแปรรูปมูลค่าสูง	๑ เกษตรและเกษตรแปรรูปมูลค่าสูง	๑ เกษตรและเกษตรแปรรูปมูลค่าสูง	๑ เกษตรและเกษตรแปรรูปมูลค่าสูง	๑ เกษตรและเกษตรแปรรูปมูลค่าสูง
๒ การท่องเที่ยวเน้นคุณภาพและความยั่งยืน	๒ การท่องเที่ยวเน้นคุณภาพและความยั่งยืน	๒ การท่องเที่ยวเน้นคุณภาพและความยั่งยืน	๒ การท่องเที่ยวเน้นคุณภาพและความยั่งยืน	๒ การแพทย์และสุขภาพมูลค่าสูง
๓ ฐานการผลิตยานยนต์ไฟฟ้า	๓ ฐานการผลิตยานยนต์ไฟฟ้า	๔ การแพทย์และสุขภาพมูลค่าสูง	๓ ฐานการผลิตยานยนต์ไฟฟ้า	๓ อิเล็กทรอนิกส์อัจฉริยะและดิจิทัล
๔ การแพทย์และสุขภาพมูลค่าสูง	๔ การแพทย์และสุขภาพมูลค่าสูง	๕ ประตุการการค้าการลงทุนและโลจิสติกส์	๔ ประตุการการค้าการลงทุนและโลจิสติกส์	๔ พื้นที่และเมืองอัจฉริยะ
๕ ประตุการการค้าการลงทุนและโลจิสติกส์	๕ ประตุการการค้าการลงทุนและโลจิสติกส์	๗ วิสาหกิจขนาดกลางและขนาดย่อมที่เข้มแข็งแข่งขันได้	๕ วิสาหกิจขนาดกลางและขนาดย่อมที่เข้มแข็งแข่งขันได้	๗ เศรษฐกิจหมุนเวียนและสังคมคาร์บอนต่ำ
๖ อิเล็กทรอนิกส์อัจฉริยะและดิจิทัล	๖ อิเล็กทรอนิกส์อัจฉริยะและดิจิทัล	๘ พื้นที่และเมืองอัจฉริยะ	๘ พื้นที่และเมืองอัจฉริยะ	๘ กายธรรมชาติดและการเปลี่ยนแปลงสภาพภูมิอากาศ
๗ วิสาหกิจขนาดกลางและขนาดย่อมที่เข้มแข็งแข่งขันได้	๗ วิสาหกิจขนาดกลางและขนาดย่อมที่เข้มแข็งแข่งขันได้	๙ ความยากจนข้ามรุ่นและความคุ้มครองทางสังคม	๘ พื้นที่และเมืองอัจฉริยะ	๑๐ เศรษฐกิจหมุนเวียนและสังคมคาร์บอนต่ำ
๘ พื้นที่และเมืองอัจฉริยะ	๘ พื้นที่และเมืองอัจฉริยะ	๑๐ เศรษฐกิจหมุนเวียนและสังคมคาร์บอนต่ำ	๑๐ เศรษฐกิจหมุนเวียนและสังคมคาร์บอนต่ำ	๑๑ กายธรรมชาติดและการเปลี่ยนแปลงสภาพภูมิอากาศ
๑๐ เศรษฐกิจหมุนเวียนและสังคมคาร์บอนต่ำ	๙ ความยากจนข้ามรุ่นและความคุ้มครองทางสังคม	๑๒ กำลังคนสมรรถนะสูง	๑๑ กายธรรมชาติดและการเปลี่ยนแปลงสภาพภูมิอากาศ	๑๒ กายธรรมชาติดและการเปลี่ยนแปลงสภาพภูมิอากาศ
	๑๒ กำลังคนสมรรถนะสูง	๑๓ ภาครัฐที่ทันสมัยมีประสิทธิภาพ		๑๓ ภาครัฐที่ทันสมัยมีประสิทธิภาพ

๑.๓ เป้าหมายการพัฒนาที่ยั่งยืน (Sustainable Development Goals : SDGs)



หลักการและเหตุผล

เป้าหมายการพัฒนาที่ยั่งยืน (Sustainable Development Goals : SDGs) หรือที่รู้จักในชื่อ Global Goals เป็นวาระการพัฒนาระยะยาว ๑๕ ปี (ค.ศ. ๒๐๑๖ - ๒๐๓๐) ที่ผู้นำประเทศสมาชิกสหประชาชาติ จำนวน ๑๙๕ ประเทศ รวมทั้งประเทศไทยได้ร่วมกันลงนามรับรองพันธสัญญาทางการเมืองระดับผู้นำในเอกสาร “Transforming Our World : The ๒๐๓๐ Agenda For Sustainable Development” เป็นการยืนยันเจตนารมณ์ และกำหนดทิศทางพัฒนาที่ยั่งยืนของโลกด้านต่างๆ ใน ๑๕ ปีข้างหน้าร่วมกัน เพื่อผลักดันและขับเคลื่อนการแก้ไขปัญหาในทุกมิติ รวมทั้งสานต่อภารกิจที่ยังไม่บรรลุผลสำเร็จ ประกอบด้วย เป้าหมายการพัฒนา ๑๗ ข้อ ที่ครอบคลุมด้านเศรษฐกิจ สังคมและสิ่งแวดล้อม ซึ่งเป็น ๓ เสาหลักของมิติความยั่งยืน โดยองค์การสหประชาชาติได้เผยแพร่เป้าหมายการพัฒนาที่ยั่งยืนที่ประชาคมโลกตกลงร่วมกันที่จะใช้เป็นกรอบในการดำเนินงานด้านการพัฒนา โดยเน้นให้ความสำคัญกับการปรับสมดุล ทั้ง ๓ มิติของการพัฒนาอย่างยั่งยืนทั้งด้านเศรษฐกิจ สังคมและสิ่งแวดล้อม ในรูปแบบบูรณาการและการมีส่วนร่วมเพื่อไม่ทิ้งใครไว้ข้างหลัง ซึ่งสอดคล้องกับ “ปรัชญาเศรษฐกิจพอเพียง” ซึ่งมีเป้าหมายการพัฒนาที่ยั่งยืนทั้งหมด ๑๗ เป้าหมาย

1 No Poverty	ขจัดความยากจนทุกรูปแบบในทุกพื้นที่	7 Affordable and Clean Energy	สร้างหลักประกันให้ทุกคนสามารถเข้าถึงพลังงานสะอาดที่ทันสมัยในราคาที่ terjangkau	13 Climate Action	ปฏิบัติตรงอย่างเร่งด่วนเพื่อต่อสู้การเปลี่ยนแปลงสภาพภูมิอากาศและผลกระทบที่เกี่ยวเนื่อง
2 Zero Hunger	ยุติความหิวโหย บรรลุความมั่นคงทางอาหารและยกระดับโภชนาการและส่งเสริมเกษตรกรรมที่ยั่งยืน	8 Decent Work and Economic Growth	ส่งเสริมการเติบโตทางเศรษฐกิจที่ต่อเนื่อง ครอบคลุม และยั่งยืน การจ้างงานเต็มที่ มีสภาพการทำงานที่ดีและมีผลิตภาพ	14 Life Below Water	อนุรักษ์และใช้ประโยชน์จากมหาสมุทร ทะเล และทรัพยากรทางทะเลอย่างยั่งยืนเพื่อการพัฒนาที่ยั่งยืน
3 Good Health and Well-being	สร้างหลักประกันว่าทุกคนมีชีวิตสุขภาพดี และส่งเสริมความเป็นอยู่ที่ดีสำหรับทุกคนในทุกวัย	9 Industry, Innovation and Infrastructure	สร้างโครงสร้างพื้นฐานที่ทนทาน ครอบคลุม และยั่งยืน และส่งเสริมนวัตกรรม	15 Life on Land	ปกป้องฟื้นฟูและเสริมระบบนิเวศบนบกอย่างยั่งยืน จัดการป่าไม้อย่างยั่งยืน อนุรักษ์สภาพดินเป็นกลาง กรวย หลุมกรงสัตว์ป่าและถิ่นอาศัย และหยุดยั้งการสูญเสียดังกล่าว
4 Quality Education	สร้างหลักประกันว่าทุกคนมีการศึกษาที่มีคุณภาพอย่างครอบคลุมและเท่าเทียม และสนับสนุนโอกาสในการเรียนรู้ตลอดชีวิต	10 Reduced Inequalities	ลดความไม่เสมอภาคภายในประเทศและระหว่างประเทศ	16 Peace, Justice and Strong Institutions	ส่งเสริมสังคมที่มีสันติภาพและครอบคลุมเพื่อพัฒนาที่ยั่งยืน คุ้มครองทุกคนจากความรุนแรงและสร้างสถาบันที่ปรีชาสามารถ โปร่งใสและครอบคลุมในทุกระดับ
5 Gender Equality	บรรลุความเท่าเทียมระหว่างเพศ และเสริมอำนาจให้สตรีและเด็กหญิง	11 Sustainable Cities and Communities	ทำให้เมืองและชุมชนยั่งยืน ครอบคลุม ปลอดภัย มีภูมิต้านทานและยั่งยืน	17 Partnerships for Development	เสริมความแน่นแฟ้นให้ภาคีการดำเนินงานและฟื้นฟูหุ้นส่วนความร่วมมือระดับโลกเพื่อการพัฒนาที่ยั่งยืน
6 Clean Water and Sanitation	สร้างหลักประกันว่าจะมีการจัดน้ำสะอาดและสุขอนามัยสำหรับทุกคนและมีการบริการจัดการที่ยั่งยืน	12 Responsible Consumption and Production	สร้างหลักประกันที่มีรูปแบบการผลิตและบริโภคที่ยั่งยืน		

ทั้งหมดนี้ คือ เป้าหมาย SDGs ๑๗ ข้อ ที่สหประชาชาติที่ทั่วโลกจะทำได้ภายในปี ๒๐๓๐ ซึ่งหลายประเทศได้ออกวิสัยทัศน์เชิงนโยบายหลายแบบ ทั้งประเทศญี่ปุ่นกับ Society ๕.๐, ประเทศไทย ๔.๐ และ Smart Nation ของประเทศสิงคโปร์ เป็นต้น

เป้าหมายการพัฒนาทั้ง ๑๗ ข้อ สะท้อน “๓ เสาหลักของมิติความยั่งยืน” (Three Pillars of Sustainability) คือ มิติด้านสังคม เศรษฐกิจและสิ่งแวดล้อม บวกกับอีก ๒ มิติ คือ มิติด้านสันติภาพและสถาบัน และมิติด้านหุ้นส่วนการพัฒนาที่เชื่อมโยงทุกมิติของความยั่งยืนไว้ด้วยกัน รวมเป็น ๕ มิติ องค์การสหประชาชาติ แบ่งเป้าหมาย ๑๗ ข้อ จำแนกออกเป็น ๕ กลุ่ม (เรียกว่า ๕ Ps) ประกอบด้วย

๑. มิติด้านสังคม (People)
๒. มิติด้านเศรษฐกิจ (Prosperity)
๓. มิติด้านสิ่งแวดล้อม (Planet)
๔. มิติด้านสันติภาพและสถาบัน (Peace)
๕. มิติด้านหุ้นส่วนการพัฒนา (Partnership)



กลุ่มที่หนึ่ง คือ มิติด้านสังคม (People) หรือกลุ่มด้านสังคม/ความเป็นอยู่ของผู้คน ครอบคลุมเป้าหมาย ที่เกี่ยวข้องกับสังคมและคุณภาพชีวิตของผู้คน ประกอบด้วย

- เป้าหมายที่ ๑ จัดความยากจน
- เป้าหมายที่ ๒ จัดความหิวโหย
- เป้าหมายที่ ๓ การมีสุขภาพและความเป็นอยู่ที่ดี
- เป้าหมายที่ ๔ การศึกษาที่เท่าเทียม
- เป้าหมายที่ ๕ ความเท่าเทียมทางเพศ

กลุ่มที่สอง คือ มิติด้านเศรษฐกิจ (Prosperity) หรือกลุ่มด้านเศรษฐกิจและความมั่งคั่ง เป้าหมายครอบคลุมประเด็นทางเศรษฐกิจและความมั่นคง ประกอบด้วย

- เป้าหมายที่ ๗ พลังงานสะอาดที่ทุกคนเข้าถึงได้
- เป้าหมายที่ ๘ การจ้างงานที่มีคุณค่าและการเติบโตทางเศรษฐกิจ
- เป้าหมายที่ ๙ อุตสาหกรรม นวัตกรรม และโครงสร้างพื้นฐาน
- เป้าหมายที่ ๑๐ ลดความเหลื่อมล้ำ
- เป้าหมายที่ ๑๑ เมืองและถิ่นฐานมนุษย์อย่างยั่งยืน

กลุ่มที่สาม คือ มิติด้านสิ่งแวดล้อม (Planet) หรือกลุ่มด้านทรัพยากรธรรมชาติและสิ่งแวดล้อม เป้าหมายครอบคลุมประเด็นด้านทรัพยากรธรรมชาติและสิ่งแวดล้อม ประกอบด้วย

- เป้าหมายที่ ๖ การจัดการน้ำและสุขาภิบาล
- เป้าหมายที่ ๑๒ แผนการบริโภคและการผลิตที่ยั่งยืน
- เป้าหมายที่ ๑๓ การรับมือการเปลี่ยนแปลงสภาพภูมิอากาศ
- เป้าหมายที่ ๑๔ การใช้ประโยชน์จากมหาสมุทรและทรัพยากรทางทะเล
- เป้าหมายที่ ๑๕ การใช้ประโยชน์จากระบบนิเวศทางบก

กลุ่มที่สี่ คือ มิติด้านสันติภาพและสถาบัน (Peace) หรือกลุ่มด้านสันติภาพ ประกอบด้วย

- เป้าหมายที่ ๑๖ สังคมสงบสุข ยุติธรรม ไม่แบ่งแยก

กลุ่มที่ห้า คือ มิติด้านหุ้นส่วนการพัฒนา (Partnership) หรือกลุ่มหุ้นส่วนเพื่อการพัฒนา

- เป้าหมายที่ ๑๗ ความร่วมมือเพื่อการพัฒนาที่ยั่งยืน

ซึ่งกลุ่ม มิติด้านสังคม (People), มิติด้านเศรษฐกิจ (Prosperity) และมิติด้านสิ่งแวดล้อม (Planet) ก็สอดคล้องกับองค์ประกอบหลักของการพัฒนาที่ยั่งยืน คือ มิติด้านสังคม เศรษฐกิจและสิ่งแวดล้อม ในการทำกิจกรรมด้านการพัฒนาด้านใดก็ตาม จะต้องคำนึงถึงทั้ง ๓ ด้านนี้พร้อมๆ กัน เช่น หากมุ่งพัฒนาด้านเศรษฐกิจก็ต้องพิจารณาผลกระทบด้านสังคมและสิ่งแวดล้อมด้วย หากจะมีนโยบายด้านสิ่งแวดล้อมก็ต้องพิจารณาผลกระทบด้านเศรษฐกิจและสังคมด้วย เป็นต้น

ส่วนมิติด้านสันติภาพและสถาบัน (Peace) และมิติด้านหุ้นส่วนการพัฒนา (Partnership) นั้น อาจเรียกได้ว่าเป็นประเด็นที่จะช่วยสนับสนุน การบรรลุเป้าหมายของ ๓ องค์ประกอบข้างต้น หมายความว่า มีความเกี่ยวข้องกับทุกเป้าหมาย ยกตัวอย่างเช่น การมีสันติภาพในสังคมย่อมเป็นพื้นฐานสำคัญในการดำเนินการด้านอื่นๆ และการมีชีวิตที่ดี การมีรัฐที่มีประสิทธิผลและรับผิดชอบ และไม่คอร์รัปชัน ย่อมส่งผลอย่างสำคัญในการบรรลุเป้าหมายการพัฒนาที่ยั่งยืนทุกเป้าหมาย การมีหุ้นส่วนการพัฒนาและความช่วยเหลือจากประเทศพัฒนาแล้ว ก็จะช่วยให้ประเทศกำลังพัฒนาความสัมพันธ์ของเป้าหมายทั้ง ๑๗ ข้อ

ความเชื่อมโยง SDGs กับยุทธศาสตร์ชาติ ๒๐ ปี

การเชื่อมโยง
เป้าหมายการพัฒนาที่ยั่งยืนกับแผนแม่บทภายใต้ยุทธศาสตร์ชาติ

การวิเคราะห์ความเชื่อมโยงของ SDG Targets กับเป้าหมายแผนแม่บทย่อย

หมายเหตุ: เป็นการวิเคราะห์ความเชื่อมโยงของเป้าหมายย่อย (SDG Targets) กับเป้าหมายแผนแม่บทย่อยของแผนแม่บทภายใต้ยุทธศาสตร์ชาติ โดยการดำเนินการเพื่อบรรลุเป้าหมายของแผนแม่บทฯ จะสัมพันธ์กับเป้าหมายของยุทธศาสตร์ชาติ และสอดคล้องกับ SDGs ด้วย

แผนแม่บทฯ

1. ความมั่นคง
2. การต่างประเทศ
3. การทหาร
4. อุตสาหกรรมและบริการเพื่ออนาคต
5. การท่องเที่ยว
6. พลังงานและพลังงานสีเขียว
7. โครงสร้างพื้นฐานระดับโลจิสติกส์ และดิจิทัล
8. ผู้ประกอบการและวิสาหกิจขนาดกลางและขนาดย่อม
9. แรงงานธุรกิจพิเศษ
10. การปรับปรุงสินค้าและบริการและเพิ่มขีดความสามารถในการแข่งขัน
11. การพัฒนาเมืองคุณภาพและเมืองอัจฉริยะ
12. การพัฒนาการขนส่ง
13. การรับมือกับภัยพิบัติและภาวะฉุกเฉิน
14. ศึกษาศาสตร์ศึกษา
15. พลเมืองดี
16. เศรษฐกิจฐานราก
17. ความเสมอภาคและหลักประกันทางสังคม
18. การเชื่อมโยงอาเซียนสู่การเติบโต
19. การบริหารจัดการน้ำที่สมดุล
20. การเสริมพลังชุมชนและภาคประชาสังคม
21. การลดผลกระทบจากขยะและของเสียอันตราย
22. ภูมิทัศน์และระบบการสื่อสาร
23. การวิจัยและพัฒนาบริการ

กรอบแนวคิดปรัชญาเศรษฐกิจพอเพียง (๓ หลักการ ๒ เงื่อนไข ๔ มิติ) ที่จะสามารถนำไปสู่ความยั่งยืน การตัดสินใจทำการสิ่งใด จะคำนึงถึงหลักการ ๓ ประการ (หรือ ๓ ห่วงของทางสายกลาง) ประกอบด้วย Moderation (พอประมาณ) + Reasonableness (มีเหตุผล) + Prudence (มีภูมิคุ้มกันในตัวที่ดี) การตัดสินใจอยู่ภายใต้ ๒ เงื่อนไขพื้นฐาน คือ Knowledge (ความรู้) และ Virtues (คุณธรรม) ด้วยหลักการและเงื่อนไขดังกล่าว ทำให้การตัดสินใจนำมาซึ่งผลลัพธ์ของการพัฒนาที่ยั่งยืน พร้อมรับการเปลี่ยนแปลง เกิดความสมดุลของชีวิตครบทั้ง ๔ มิติ อันได้แก่ มิติด้านเศรษฐกิจ หรือวัตถุ (Economic) มิติด้านสิ่งแวดล้อม (Environmental) มิติด้านสังคม (Social) และมิติด้านวัฒนธรรม (Cultural)

๑.๔ ยุทธศาสตร์กรมส่งเสริมการปกครองท้องถิ่น พ.ศ. ๒๕๖๖ – ๒๕๗๐

ทิศทางการส่งเสริมการปกครองท้องถิ่น พ.ศ. 2566 - 2570

วิสัยทัศน์
“ส่งเสริมองค์กรปกครองส่วนท้องถิ่นให้มีความเป็นเลิศในการจัดบริการสาธารณะ เพื่อประโยชน์สุขของประชาชนในท้องถิ่น”

พันธกิจกรมส่งเสริมการปกครองท้องถิ่น
ส่งเสริมและสนับสนุนองค์กรปกครองส่วนท้องถิ่น โดยการพัฒนาและให้คำปรึกษาแนะนำในด้านจัดทำแผนพัฒนาท้องถิ่น การบริหารงานบุคคล การเงิน การคลัง และการบริหารจัดการเพื่อให้มีความเข้มแข็งและมีศักยภาพในการให้บริการสาธารณะตามมาตรฐานสากล

ค่านิยมกรมส่งเสริมการปกครองท้องถิ่น
มีออาชีพ คิดสร้างสรรค์ ก้าวทันยุคดิจิทัล

ประเด็นยุทธศาสตร์ที่ 1	ประเด็นยุทธศาสตร์ที่ 2	ประเด็นยุทธศาสตร์ที่ 3	ประเด็นยุทธศาสตร์ที่ 4	ประเด็นยุทธศาสตร์ที่ 5
การส่งเสริมองค์กรปกครองส่วนท้องถิ่นให้บริหารจัดการตามหลักธรรมาภิบาล	การส่งเสริมและพัฒนาการจัดบริการสาธารณะขององค์กรปกครองส่วนท้องถิ่นให้มีประสิทธิภาพ	การเสริมสร้างสมรรถนะบุคลากรขององค์กรปกครองส่วนท้องถิ่นให้มีความเป็นมืออาชีพ	การพัฒนาระบบการเงิน การคลัง และระเบียบกฎหมายในการปฏิบัติงานขององค์กรปกครองส่วนท้องถิ่นให้พร้อมรับการเปลี่ยนแปลง	การพัฒนากรมส่งเสริมการปกครองท้องถิ่นให้เป็นองค์กรที่มีขีดสมรรถนะสูงและทันสมัย

กลุ่มงานยุทธศาสตร์และนโยบาย กองยุทธศาสตร์และแผนงาน กรมส่งเสริมการปกครองท้องถิ่น

วิสัยทัศน์ (Vision)

“ส่งเสริมองค์กรปกครองส่วนท้องถิ่นให้มีความเป็นเลิศในการจัดบริการสาธารณะ เพื่อประโยชน์สุขของประชาชนในท้องถิ่น”

พันธกิจ

“ส่งเสริมและสนับสนุนองค์กรปกครองส่วนท้องถิ่น โดยการพัฒนาและให้คำปรึกษาแนะนำในด้านการจัดทำแผนพัฒนาท้องถิ่น การบริหารงานบุคคล การเงิน การคลัง และการบริหารจัดการเพื่อให้มีความเข้มแข็งและมีศักยภาพในการให้บริการสาธารณะตามมาตรฐานสากล”

ประเด็นยุทธศาสตร์

ประเด็นยุทธศาสตร์ ๑. การส่งเสริมองค์กรปกครองส่วนท้องถิ่นให้บริหารจัดการตามหลักธรรมาภิบาล

เป้าหมาย/เป้าประสงค์ :

องค์กรปกครองส่วนท้องถิ่นมีศักยภาพในการบริหารจัดการตามหลักธรรมาภิบาล

กลยุทธ์ :

- ๑) ขับเคลื่อนให้องค์กรปกครองส่วนท้องถิ่นมีการบริหารจัดการตามหลักธรรมาภิบาล
- ๒) ส่งเสริมให้องค์กรปกครองส่วนท้องถิ่นมีการจัดทำและติดตามประเมินผลแผนพัฒนาท้องถิ่น
- ๓) ส่งเสริมให้องค์กรปกครองส่วนท้องถิ่นมีการจัดการเลือกตั้งตามแผนที่กำหนด
- ๔) ประเมินผลการบริหารงานขององค์กรปกครองส่วนท้องถิ่น

ประเด็นยุทธศาสตร์ ๒. การส่งเสริมและพัฒนาการจัดบริการสาธารณะขององค์กรปกครองส่วนท้องถิ่นให้มีประสิทธิภาพ

เป้าหมาย/เป้าประสงค์ :

- ๑) การกำหนดมาตรฐานการจัดบริการสาธารณะขององค์กรปกครองส่วนท้องถิ่นที่ได้มาตรฐานสากล
- ๒) ประชาชนได้รับการอำนวยความสะดวกจากการบริการสาธารณะขององค์กรปกครองส่วนท้องถิ่น

กลยุทธ์ :

- ๑) ปรับปรุง แก้ไขมาตรฐานการบริการสาธารณะเพื่อยกระดับการจัดบริการสาธารณะขององค์กรปกครองส่วนท้องถิ่น
- ๒) เพิ่มประสิทธิภาพในการบริหารจัดการภารกิจและการจัดบริการสาธารณะขององค์กรปกครองส่วนท้องถิ่น

ประเด็นยุทธศาสตร์ ๓. การเสริมสร้างสมรรถนะบุคลากรขององค์กรปกครองส่วนท้องถิ่นให้มีความเป็นมืออาชีพ

เป้าหมาย/เป้าประสงค์ :

- ๑) การบริหารงานบุคคลขององค์กรปกครองส่วนท้องถิ่นมีประสิทธิภาพ และเป็นธรรม
- ๒) การพัฒนาความรู้ ทักษะ และสมรรถนะของบุคลากรขององค์กรปกครองส่วนท้องถิ่นให้สามารถปฏิบัติงานได้อย่างมีประสิทธิภาพและสอดคล้องการพัฒนาในยุคดิจิทัล

กลยุทธ์ :

- ๑) ส่งเสริม สนับสนุน และพัฒนาระบบบริหารงานบุคคลขององค์กรปกครองส่วนท้องถิ่นให้มีประสิทธิภาพ
- ๒) พัฒนาความรู้ ทักษะ และสมรรถนะของบุคลากรขององค์กรปกครองส่วนท้องถิ่นให้สามารถปฏิบัติงานได้อย่างมีประสิทธิภาพและสอดคล้องการพัฒนาในยุคดิจิทัล

ประเด็นยุทธศาสตร์ ๔. การพัฒนาระบบการเงินการคลัง และระเบียบกฎหมายในการปฏิบัติงานขององค์กรปกครองส่วนท้องถิ่นให้พร้อมรับการเปลี่ยนแปลง

เป้าหมาย/เป้าประสงค์ :

- ๑) องค์กรปกครองส่วนท้องถิ่นมีระบบการเงินการคลังที่มีประสิทธิภาพ และสอดคล้องตามหลักธรรมาภิบาล
- ๒) องค์กรปกครองส่วนท้องถิ่นมีระเบียบกฎหมายในการปฏิบัติงานที่เป็นปัจจุบันและทันสมัย

กลยุทธ์ :

- ๑) พัฒนาระบบการเงินการคลังที่มีประสิทธิภาพ และสอดคล้องตามหลักธรรมาภิบาล
- ๒) ทบทวน ปรับปรุง แก้ไขระเบียบกฎหมายขององค์กรปกครองส่วนท้องถิ่นให้เป็นปัจจุบันและทันสมัย

ประเด็นยุทธศาสตร์ ๕. การพัฒนากรมส่งเสริมการปกครองท้องถิ่นให้เป็นองค์กรที่มีขีดสมรรถนะสูงและทันสมัย

เป้าหมาย/เป้าประสงค์ :

- ๑) กรมส่งเสริมการปกครองท้องถิ่นมีนวัตกรรมทางด้านเทคโนโลยีสารสนเทศและระบบฐานข้อมูลสารสนเทศเพื่อรองรับการพัฒนาดิจิทัล และสอดคล้องตามแนวทาง Thailand ๔.๐ และการอำนวยความสะดวกในการพัฒนาองค์กรปกครองส่วนท้องถิ่น โดยการพัฒนา Application เพื่อยกระดับองค์กรปกครองส่วนท้องถิ่นเพิ่มมากขึ้น
- ๒) โครงสร้างการบริหารงาน และระบบบริหารจัดการของกรมส่งเสริมการปกครองท้องถิ่นมีประสิทธิภาพและทันสมัย สอดคล้องตามหลักธรรมาภิบาล
- ๓) ระบบการบริหารทรัพยากรบุคคลและการพัฒนาทรัพยากรบุคคลของกรมส่งเสริมการปกครองท้องถิ่นมีประสิทธิภาพ

กลยุทธ์ :

- ๑) สร้างนวัตกรรมทางด้านเทคโนโลยีสารสนเทศและระบบฐานข้อมูลสารสนเทศเพื่อรองรับการพัฒนาดิจิทัล และสอดคล้องตามแนวทาง Thailand ๔.๐
- ๒) พัฒนาคูณภาพการบริหารจัดการภาครัฐของกรมส่งเสริมการปกครองท้องถิ่น
- ๓) พัฒนาระบบการบริหารทรัพยากรบุคคลและการพัฒนาทรัพยากรบุคคลของกรมส่งเสริมการปกครองท้องถิ่น

๑.๕ แผนพัฒนาภาค / แผนพัฒนากลุ่มจังหวัด / แผนพัฒนาจังหวัด

๑.๕.๑ แผนพัฒนาภาคตะวันออกเฉียงเหนือ พ.ศ. ๒๕๖๖ – ๒๕๗๐



พื้นที่ภาคตะวันออกเฉียงเหนือ ประกอบด้วย ๘ จังหวัด ได้แก่ ชลบุรี ระยอง จันทบุรี ตราด ฉะเชิงเทรา นครนายก ปราจีนบุรี และสระแก้ว โดยมีอาณาเขตติดต่อกับภูมิภาคต่างๆ ดังนี้

- ทิศเหนือ ติดต่อกับสระบุรี นครราชสีมา และบุรีรัมย์
- ทิศใต้ ติดต่อกับอ่าวไทย
- ทิศตะวันออก ติดต่อกับราชอาณาจักรกัมพูชา
- ทิศตะวันตก ติดต่อกับกรุงเทพมหานคร ปทุมธานี สมุทรปราการ และอ่าวไทย

แบ่งพื้นที่บริหารยุทธศาสตร์ ๒ กลุ่มจังหวัด ดังนี้

- กลุ่มจังหวัดภาคตะวันออกเฉียงเหนือ ๑ ประกอบด้วย ๓ จังหวัด ได้แก่ ชลบุรี ระยอง และฉะเชิงเทรา
- กลุ่มจังหวัดภาคตะวันออกเฉียงเหนือ ๒ ประกอบด้วย ๕ จังหวัด ได้แก่ ปราจีนบุรี นครนายก สระแก้ว จันทบุรี และตราด

เป้าหมายและแนวทางการพัฒนาภาค

๑. บทบาทของภาค ในช่วงแผนพัฒนาเศรษฐกิจและสังคมแห่งชาติที่ผ่านมา ภาคตะวันออกเฉียงเหนือมีความสำคัญต่อการขับเคลื่อนการพัฒนาเศรษฐกิจของประเทศอย่างต่อเนื่อง เนื่องจากเป็นที่ตั้งของเขตพัฒนาพิเศษภาคตะวันออกเฉียงเหนือ ซึ่งเป็นฐานอุตสาหกรรมเป้าหมายที่สำคัญของประเทศ มีโครงข่ายคมนาคมขนส่งที่มีประสิทธิภาพทั้งทางถนน ทางราง ทางอากาศ และทางทะเล และเป็นแหล่งการค้าชายแดนกับราชอาณาจักรกัมพูชาที่สามารถเชื่อมโยงการค้ากับประเทศในภูมิภาคอาเซียน และเอเชียแปซิฟิกได้อย่างสะดวก นอกจากนี้ ยังเป็นแหล่งผลิตสินค้าเกษตรที่สำคัญของประเทศ โดยเฉพาะผลไม้ สุก รังไข่ กุ้งทะเล รวมทั้งมีศักยภาพในการต่อยอดการพัฒนาให้เป็นแหล่งท่องเที่ยวเชิงเกษตร ขณะเดียวกัน ยังมีแหล่งท่องเที่ยวที่สำคัญทั้งในระดับชาติ และนานาชาติ ทั้งการท่องเที่ยวชายทะเล การท่องเที่ยวเชิงสุขภาพและการแพทย์ การท่องเที่ยวเชิงผจญภัย และการท่องเที่ยวเชิงอารยธรรม

ดังนั้น ในช่วงแผนพัฒนาเศรษฐกิจและสังคมแห่งชาติ ฉบับที่ ๑๓ ภาคตะวันออกเฉียงเหนือจะยังคงเป็นจักรกลสำคัญในการสนับสนุนให้เกิดการพลิกโฉมและขับเคลื่อนการพัฒนาประเทศให้สามารถเติบโตได้อย่างยั่งยืน และสามารถรับมือกับการเปลี่ยนแปลงและปรับตัวให้พร้อมอย่างมั่นคง ท่ามกลางสภาวะวิกฤติทั้งในระยะสั้นและระยะยาว เพื่อให้บรรลุ เป้าหมายหลักของแผนพัฒนาเศรษฐกิจและสังคมแห่งชาติ ฉบับที่ ๑๓ **“สังคมก้าวหน้า เศรษฐกิจสร้างมูลค่าอย่างยั่งยืน”** ตามบทบาทของภาคตะวันออกเฉียงเหนือที่ยังคงมุ่งเน้นการพัฒนาด้านอุตสาหกรรม การผลิตอาหารปลอดภัยได้มาตรฐาน การท่องเที่ยวคุณภาพ การค้าชายแดน และการเป็นศูนย์กลางเชื่อมโยงการค้า การท่องเที่ยว

และโลจิสติกส์ทั้งภายในประเทศ และต่างประเทศ รวมทั้งการรักษาความอุดมสมบูรณ์ของทรัพยากรธรรมชาติและสิ่งแวดล้อม

๒. ทิศทางการพัฒนาภาค การพัฒนาภาคตะวันออกในช่วงแผนพัฒนาเศรษฐกิจและสังคมแห่งชาติ ฉบับที่ ๑๓ มุ่งเน้นการ พัฒนาที่สอดคล้องกับศักยภาพและบริบทของภาคให้เป็น “ฐานเศรษฐกิจสีเขียวชั้นนำของอาเซียน ควบคู่กับคุณภาพการดำรงชีวิตของประชาชนที่ดี” โดยกำหนดทิศทางการพัฒนาภาคตะวันออก (Eastern Direction) ที่ให้ความสำคัญกับการสร้างความมั่งคั่งทางเศรษฐกิจที่เป็นมิตรต่อสิ่งแวดล้อม การเสริมสร้างคุณภาพชีวิตที่ดีของประชาชน และการฟื้นฟูอนุรักษ์ทรัพยากรธรรมชาติและสิ่งแวดล้อม ใน ๖ ประเด็นการพัฒนาที่ต้องบรรลุ (SHAREs) ได้แก่

- (๑) การพัฒนาอุตสาหกรรมเป้าหมายในพื้นที่ภาคตะวันออก (S-curve & New S-curve Hub : S)
- (๒) การพัฒนาพื้นที่ที่มีความทันสมัย น่าอยู่ สอดรับกับความต้องการของคนทุกกลุ่ม (High Standard Living Cities: H)
- (๓) การส่งเสริมและพัฒนาการท่องเที่ยวเชิงเกษตรและชุมชน (Agro and Community based Tourism: A)
- (๔) การฟื้นฟูอนุรักษ์ทรัพยากรธรรมชาติและสิ่งแวดล้อม ด้วยการมีส่วนร่วมของประชาชนและเตรียมความพร้อมรับมือกับภัยพิบัติทางธรรมชาติและผลกระทบจากการเปลี่ยนแปลงภูมิอากาศ (Resilience of Nature: R)
- (๕) การพัฒนาเขตพัฒนาเศรษฐกิจพิเศษชายแดนและเมืองชายแดน เชื่อมโยงเศรษฐกิจและการค้าภายในประเทศและระหว่างประเทศในอาเซียน (Economic Linkage: E)
- (๖) การผลิตผลไม้ คุณภาพสูงมุ่งสู่การเป็น “มหานครผลไม้เมืองร้อนแห่งเอเชีย” และการผลิตอาหารและผลิตภัณฑ์สมุนไพรปลอดภัยที่มีมูลค่าเพิ่มสูง (Safe Fruit, Food and Herb Cities: S)

Eastern Direction 2566 - 2570



๓. เป้าหมายการพัฒนาภาค ภาคตะวันออกมีเป้าหมายการพัฒนาที่มุ่งพัฒนาเศรษฐกิจให้เกิดการขยายตัวอย่างต่อเนื่องและยั่งยืน และเกิดการกระจายรายได้อย่างทั่วถึงทุกพื้นที่ ควบคู่กับคุณภาพชีวิตของประชาชนที่ดี

โดยมีรายละเอียด ดังนี้

๔. ตัวชี้วัดและค่าเป้าหมาย

ตัวชี้วัด	ค่าฐาน	ค่าเป้าหมาย ๒๕๖๖ - ๒๕๗๐
๑. อัตราการขยายตัวผลิตภัณฑ์ภาค ตะวันออก (ร้อยละ)	มูลค่าผลิตภัณฑ์ภาคแบบปริมาณลูกโซ่ เฉลี่ยปี ๒๕๖๐ - ๒๕๖๓ ๑,๗๓๒,๔๓๘.๒๑ ล้านบาท อัตราการขยายตัวผลิตภัณฑ์ภาค เฉลี่ยปี ๒๕๖๐ - ๒๕๖๓ ร้อยละ ๑.๐ ต่อปี	อัตราการขยายตัวผลิตภัณฑ์ภาคเฉลี่ย ร้อยละ ๖.๐ ต่อปี
๒. สัมประสิทธิ์ความไม่เสมอภาค (Gini Coefficient) ในการกระจาย รายได้ของภาคตะวันออก	ปี ๒๕๖๒ ๐.๓๙๒	ลดลงต่ำกว่า ๐.๓๙๒

๔.๑ แนวทางการพัฒนา เพื่อขับเคลื่อนการพัฒนาภาคตะวันออกให้สอดคล้องและเชื่อมโยงกับแผนแม่บทภายใต้ยุทธศาสตร์ชาติ และแผนพัฒนาเศรษฐกิจและสังคมแห่งชาติ ฉบับที่ ๑๓ ที่มุ่งเน้นการยกระดับเศรษฐกิจทั้งภาคการผลิตและบริการให้มีมูลค่าสูง เป็นมิตรต่อสิ่งแวดล้อม เกิดการกระจายรายได้อย่างทั่วถึงและเป็นธรรม การเสริมสร้างความเข้มแข็งของครอบครัว เพื่อลดความเหลื่อมล้ำทางสังคม และการรักษาฐานทรัพยากรธรรมชาติและสิ่งแวดล้อมให้มีความอุดมสมบูรณ์และมีคุณภาพที่ดี พร้อมทั้งเป็นมรดกตกทอดส่งต่อสู่คนรุ่นหลัง โดยมีเป้าหมายและแนวทางการพัฒนาภาคตะวันออก ดังนี้

๔.๑.๑ พัฒนาอุตสาหกรรมเป้าหมายให้เป็นการนำหลักในการขับเคลื่อนเศรษฐกิจสีเขียวของภาคตะวันออก โดยเน้นการใช้เทคโนโลยีสมัยใหม่และนวัตกรรมสีเขียว ผลิดกำลังคนให้มีศักยภาพและเพิ่มขีดความสามารถของผู้ประกอบการรายย่อย โดยมีแนวทางการพัฒนา ดังนี้

ตัวชี้วัด	ค่าฐาน	ค่าเป้าหมาย ๒๕๖๖ - ๒๕๗๐
อัตราการขยายตัวผลิตภัณฑ์สาขา อุตสาหกรรม ภาคตะวันออก (ร้อยละ)	มูลค่าผลิตภัณฑ์ภาคสาขาอุตสาหกรรม แบบปริมาณลูกโซ่ เฉลี่ยปี ๒๕๖๐ - ๒๕๖๓ ๘๘๒,๖๕๗,๗๓ ล้านบาท อัตราการขยายตัวผลิตภัณฑ์ สาขาอุตสาหกรรม เฉลี่ยปี ๒๕๖๐ - ๒๕๖๓ ร้อยละ ๑.๑ ต่อปี	อัตราการขยายตัวผลิตภัณฑ์ สาขาอุตสาหกรรม เฉลี่ยร้อยละ ๒.๔ ต่อปี

๑) พัฒนาเขตพัฒนาพิเศษภาคตะวันออก (Eastern Economic Corridor: EEC) ในพื้นที่จังหวัดชลบุรี ฉะเชิงเทรา และระยอง ให้เป็นไปตามแผนและเป้าหมายที่กำหนดไว้

- เสริมสร้างศักยภาพของอุตสาหกรรมเป้าหมาย โดยประยุกต์ใช้นวัตกรรมวิจัยและพัฒนา และนำโมเดลเศรษฐกิจใหม่ (BCG) มาประยุกต์ใช้ตลอดกระบวนการผลิต รวมทั้งการลดกากของเสียในภาคอุตสาหกรรม ร่วมกับการส่งเสริมการใช้องค์ความรู้ด้านวิทยาศาสตร์ เทคโนโลยีขั้นสูง และนวัตกรรมที่เหมาะสมกับศักยภาพ และความพร้อม

ของอุตสาหกรรมเป้าหมายในพื้นที่ ซึ่งจะช่วยส่งเสริมการเปลี่ยนผ่านอุตสาหกรรมที่มีศักยภาพของพื้นที่ ไปสู่การเป็นพื้นที่หลักของอุตสาหกรรมแห่งอนาคตที่เป็นมิตรต่อสิ่งแวดล้อมและมีการปล่อยก๊าซเรือนกระจกในระดับต่ำ สามารถสร้างมูลค่าเพิ่มสูง เชื่อมโยงสู่การซื้อขายคาร์บอนเครดิตและมีการกระจายผลประโยชน์ลงสู่ทุกภาคส่วนในระดับพื้นที่ได้อย่างทั่วถึง อาทิ การพัฒนาอุตสาหกรรมยานยนต์และชิ้นส่วนสู่ยานยนต์แห่งอนาคต (ยานยนต์ไฟฟ้า) การพัฒนาอุตสาหกรรมอิเล็กทรอนิกส์ที่มีความซับซ้อนมากขึ้น (อาทิ ระบบอิเล็กทรอนิกส์ที่ใช้ในยานยนต์และเครื่องใช้ไฟฟ้าอัจฉริยะ)

- พัฒนาศักยภาพของวิสาหกิจเริ่มต้น (Startup) และวิสาหกิจ SMEs ตลอดห่วงโซ่อุปทานให้สามารถปรับตัวเข้าสู่เวทีการแข่งขันรูปแบบใหม่ โดยการเสริมสร้างความรู้ด้านการผลิตและความรู้พื้นฐานทางธุรกิจ โดยเฉพาะความรู้และทักษะด้านดิจิทัล การเงิน การตลาดยุคใหม่ การเข้าถึงตลาดส่งออกในรูปแบบธุรกิจต่างๆ ผ่านสถาบันการศึกษา สถาบันวิจัยและพัฒนาในพื้นที่หรือเขตนวัตกรรม ระเบียงเศรษฐกิจพิเศษภาคตะวันออก (EECI) และเขตส่งเสริมอุตสาหกรรมพิเศษต้นแบบ (EECD) เพื่อบ่มเพาะความรู้และพัฒนาศักยภาพให้แก่ผู้ประกอบการ ตลอดจนการเพิ่มช่องทางการเข้าถึงแหล่งเงินทุนของผู้ประกอบการ SMEs และ Startup ในพื้นที่ เพื่อให้สามารถเชื่อมโยงตัวเองเข้าสู่ห่วงโซ่มูลค่าการผลิตของอุตสาหกรรมเป้าหมายได้ ส่งเสริมการสร้างเครือข่ายและพันธมิตรธุรกิจ จับคู่และสนับสนุนการให้ความช่วยเหลือของผู้ประกอบการรายใหญ่ที่มีศักยภาพ กับ Startup และ SMEs ในพื้นที่

๒) ส่งเสริมการลงทุนในอุตสาหกรรมที่ใช้เทคโนโลยีขั้นสูงในพื้นที่เศรษฐกิจใหม่ที่มีศักยภาพ โดยคำนึงถึงความสอดคล้องกับบริบทและศักยภาพของพื้นที่ บนพื้นฐานของการมีส่วนร่วมจากภาคีการพัฒนาในพื้นที่ ด้วยการส่งเสริมให้เกิดการลงทุนในกลุ่มอุตสาหกรรมที่ใช้เทคโนโลยีขั้นสูงและอุตสาหกรรมแห่งอนาคต โดยนารูปแบบการพัฒนาอุตสาหกรรมเป้าหมายในเขตพัฒนาพิเศษภาคตะวันออกมา เป็นต้นแบบ อาทิ การกำหนดสิทธิประโยชน์และแรงจูงใจ และการสร้างความพร้อมด้านแรงงานที่มีทักษะสูง

๓) ส่งเสริมอุตสาหกรรมอัญมณีให้สามารถสร้างมูลค่าเพิ่ม และก้าวสู่การเป็นเมืองอัญมณีแห่งอาเซียน รวมทั้งสามารถเชื่อมโยงสู่การท่องเที่ยวมูลค่าสูง โดยการสนับสนุนให้ผู้ประกอบการสามารถเข้าถึงแหล่งวัตถุดิบที่มีปริมาณเพียงพอและราคาที่เหมาะสม การเพิ่มจำนวนแรงงานที่มีทักษะฝีมือ ความชำนาญเฉพาะและความประณีตในการเจียรไนเพชรและพลอย การส่งเสริมการใช้เทคโนโลยีขั้นสูงและความคิดสร้างสรรค์ในการออกแบบการเจียรไน และการผลิตอัญมณีและเครื่องประดับให้สอดคล้องกับความต้องการ และรสนิยมของผู้บริโภคและนักท่องเที่ยว รวมทั้งการตรวจสอบรับรองมาตรฐาน ตลอดจนพัฒนาจังหวัดจันทบุรีให้เป็นศูนย์กลางอัญมณีแห่งอาเซียน ที่มีศักยภาพในการเจียรไนอัญมณี และเป็นแหล่งค้าขายอัญมณีที่มีคุณภาพได้มาตรฐานสากลและส่งเสริมการสื่อสารประชาสัมพันธ์ให้ตลาดอัญมณีเป็นแหล่งท่องเที่ยวในอีกรูปแบบหนึ่งของภาคตะวันออก

๔) พัฒนาผลิตภาพแรงงานของอุตสาหกรรมหลัก โดยการสร้างเครือข่ายระหว่างภาคส่วนต่างๆ ทั้งผู้ประกอบการ สถาบันการศึกษา ศูนย์ฝึกอบรมของทั้งภาครัฐและเอกชนที่มีศักยภาพ เพื่อยกระดับทักษะฝีมือแรงงาน ด้วยการสร้างทักษะใหม่ ยกกระดับทักษะเดิมและปรับเปลี่ยนทักษะที่มีอยู่ให้ตรงกับความต้องการของอุตสาหกรรมเป้าหมายในพื้นที่ (New skill/Upskill/Reskill) รวมทั้งสนับสนุนการจ้างงานผู้สูงวัยที่มีศักยภาพ มีความรู้และความเชี่ยวชาญเฉพาะด้าน เพื่อลดปัญหาการขาดแคลนแรงงานในภาคอุตสาหกรรม

๕) ส่งเสริมการรับรองมาตรฐานสากลของผลิตภัณฑ์อุตสาหกรรม เพื่อสร้างความเชื่อมั่นต่อคุณภาพของผลิตภัณฑ์จากอุตสาหกรรมเป้าหมาย โดยอำนวยความสะดวกให้ผู้ประกอบการ โดยเฉพาะวิสาหกิจเริ่มต้น (Startup) และวิสาหกิจ SMEs สามารถเข้าถึงการรับรองมาตรฐานผลิตภัณฑ์ได้อย่างสะดวก ทั่วถึงและในราคาที่เหมาะสม

๔.๑.๒ พัฒนาการเกษตรคุณภาพให้เชื่อมโยงสู่การผลิตและแปรรูปสินค้าเกษตรปลอดภัย สู่ห่วงโซ่การผลิตในระดับประเทศ และการให้บริการส่งเสริมสุขภาพ อาทิ การใช้อาหารบำบัด พิษสมุนไพรทางการแพทย์ เพื่อให้เกิดการยกระดับกระบวนการผลิตและการตลาด รวมทั้งการสร้างมูลค่าเพิ่มให้กับสินค้าเกษตรหลักของภาค โดยการส่งเสริมการผลิตและการตลาดสินค้าเกษตรและผลิตภัณฑ์เกษตรแปรรูปที่มีมูลค่าเพิ่มสูง ด้วยการประยุกต์ใช้

เทคโนโลยีและนวัตกรรม การส่งเสริมคุณภาพ มาตรฐานสากล และการบริหารจัดการด้านการเก็บรักษาและการขนส่ง โดยมีแนวทางการพัฒนา ดังนี้

ตัวชี้วัด	ค่าฐาน	ค่าเป้าหมาย ๒๕๖๖ - ๒๕๗๐
อัตราการขยายตัวผลิตภัณฑ์ภาคเกษตร ภาคตะวันออก	มูลค่าผลิตภัณฑ์ภาคเกษตร แบบปริมาณลูกโซ่ เฉลี่ยปี ๒๕๖๐ - ๒๕๖๓ ๘๕,๔๑๕.๙๘ ล้านบาท อัตราการขยายตัวผลิตภัณฑ์ภาค เกษตร เฉลี่ยปี ๒๕๖๐ - ๒๕๖๓ ร้อยละ ๒.๗ ต่อปี	อัตราการขยายตัวผลิตภัณฑ์ ภาคเกษตร เฉลี่ยร้อยละ ๔.๐ ต่อปี

๑) เสริมสร้างผลผลิตภาพการผลิตผลไม้ของภาคตะวันออกให้มีประสิทธิภาพ ได้มาตรฐานสากล เป็นมิตรต่อสิ่งแวดล้อม และสอดคล้องกับความต้องการของตลาด นำไปสู่การพัฒนาให้ภาคตะวันออกเป็นมหานครผลไม้เมืองร้อนแห่งเอเชียที่มีรสชาติเฉพาะถิ่น ซึ่งเป็นที่ยอมรับในระดับสากลด้วยการใช้เทคโนโลยี นวัตกรรม และงานวิจัยที่พร้อมใช้ควบคู่กับภูมิปัญญาท้องถิ่น และระบบบริหารจัดการที่มีประสิทธิภาพในการปรับปรุงการใช้ทรัพยากรการผลิตด้านการเกษตรของภาคตะวันออกให้มีประสิทธิภาพสูงโดยเฉพาะทรัพยากรดิน เพื่อให้มีคุณภาพและความพร้อมสำหรับการเพาะปลูก การบริหารจัดการการผลิตและการใช้ประโยชน์จากทรัพยากรน้ำ เพื่อการเกษตรด้วยการพัฒนาแหล่งน้ำพร้อมทั้งระบบการกระจายน้ำในพื้นที่เกษตรนอกเขตชลประทาน เพื่อให้ได้ผลผลิตและผลิตภัณฑ์ที่มีคุณภาพ ปลอดภัยและได้มาตรฐานสากล ตลอดจนการพัฒนากระบวนการเก็บรักษาและการขนส่งสินค้า เพื่อคงคุณภาพความสดใหม่ก่อนถึงมือผู้บริโภค

๒) พัฒนาประสิทธิภาพการเพาะเลี้ยงและแปรรูปสัตว์น้ำเศรษฐกิจที่สำคัญของภาคตะวันออก เพื่อเพิ่มรายได้ให้กับเกษตรกรและวิสาหกิจชุมชนอย่างทั่วถึง โดยใช้งานวิจัยและนวัตกรรมในการผลิตสัตว์น้ำ โดยเฉพาะพ่อแม่พันธุ์แม่พันธุ์และการแปรรูปสัตว์น้ำที่มีคุณภาพ ส่งเสริมการใช้เทคโนโลยีในการจัดการฟาร์มและส่งเสริมการเพาะเลี้ยงสัตว์น้ำแบบระบบปิด เพื่อเพิ่มประสิทธิภาพและลดต้นทุนการผลิตและลดผลกระทบต่อสิ่งแวดล้อม ส่งเสริมกำกับการทำประมงชายฝั่งอย่างรับผิดชอบ และมีมาตรฐานการปฏิบัติบนพื้นฐานการมีส่วนร่วมของทุกภาคส่วน

๓) ยกกระดับพืชสมุนไพรให้เป็นธุรกิจสมุนไพรสู่ตลาดสากล โดยส่งเสริมการวิจัยและพัฒนาการใช้เทคโนโลยีสมัยใหม่และนวัตกรรมในการผลิตพืชสมุนไพรเพื่อการพาณิชย์ให้ได้มาตรฐานเกษตรอินทรีย์ ยกกระดับการแปรรูปสมุนไพรให้มีคุณภาพตามมาตรฐานสากลและต่อยอดไปสู่การผลิตสารสกัด ให้ตรงตามความต้องการของตลาดทั้งในและต่างประเทศ พัฒนาระบบการตรวจรับรองมาตรฐานการผลิตพืชสมุนไพรให้มีประสิทธิภาพ และเร่งเพิ่มช่องทางการจัดจำหน่ายและสร้างความเชื่อมั่นในความปลอดภัยของพืชสมุนไพรและผลิตภัณฑ์สมุนไพรไทย

๔) สนับสนุนการใช้พลังงานทดแทนจากพืชพลังงาน เพื่อช่วยลดการปล่อยก๊าซเรือนกระจก ทั้งในระดับภาคและประเทศ โดยการพัฒนาและส่งเสริมการบริหารจัดการการผลิตมันสำปะหลัง และอ้อยโรงงานที่สามารถต้านทานต่อโรค และมีปริมาณและคุณภาพผลผลิตที่เหมาะสม สอดคล้องกับความต้องการของตลาดด้วยการใช้เทคโนโลยีและนวัตกรรมรวมทั้งภูมิปัญญาท้องถิ่น ตลอดจนส่งเสริมสร้างประสิทธิภาพการผลิตไบโอเอทานอลจากมันสำปะหลังและอ้อยโรงงานที่มีคุณภาพ

๕) เสริมสร้างศักยภาพการผลิตและพัฒนาคุณภาพมาตรฐานสินค้าปศุสัตว์สำคัญ ของภาคตะวันออก ให้สอดคล้องกับความต้องการของผู้บริโภคทั้งในและต่างประเทศ โดยการสนับสนุนส่งเสริมให้เกษตรกร

สามารถเข้าถึงและใช้ประโยชน์จากเทคโนโลยีการผลิตที่ทันสมัยและพันธุ์สัตว์ที่มีคุณภาพได้โดยง่าย เพื่อนำมาใช้ในการปรับปรุงผลผลิตให้มีคุณภาพในระดับพรีเมียมและมีมาตรฐานสากล

๖) สนับสนุนการรวมกลุ่มของเกษตรกรเพื่อเข้าถึงเทคโนโลยีและเพิ่มขีดความสามารถด้านการตลาด เพื่อให้ผลผลิตและผลิตภัณฑ์เกษตรสอดคล้องและตอบสนองกับความต้องการของกลุ่มลูกค้าเฉพาะ (Customized Marketing) อาทิ กลุ่มผู้รักสุขภาพ ร่วมกับการพัฒนาระบบการเก็บรักษาและการขนส่งสินค้า เพื่อลดต้นทุนและการสูญเสีย และเสริมสร้างศักยภาพของโครงสร้างพื้นฐานด้านการเกษตรและระบบฐานข้อมูลการเกษตร ทั้งข้อมูลด้านการผลิต (Supply Side) และความต้องการผลผลิต (Demand Side) และผลิตภัณฑ์เกษตรทั้งในประเทศและต่างประเทศให้เหมาะสมและการส่งเสริมการใช้ระบบพาณิชย์อิเล็กทรอนิกส์ (Electronic Commerce)

๔.๑.๓ ยกระดับการท่องเที่ยวของภาคตะวันออกสู่การเป็นจุดหมายการท่องเที่ยวของโลกที่เน้นคุณภาพและความยั่งยืน รวมทั้งการพัฒนาธุรกิจเกี่ยวเนื่องที่เน้นคุณค่าอัตลักษณ์ ความยั่งยืนและเหมาะสมกับคนทุกช่วงวัย เพื่อพัฒนาการท่องเที่ยวภาคตะวันออกสู่ระดับโลก และเกิดการกระจายรายได้สู่ท้องถิ่นอย่างทั่วถึง โดยมีแนวทางการพัฒนา ดังนี้

ตัวชี้วัด	ค่าฐาน	ค่าเป้าหมาย ๒๕๖๖ - ๒๕๗๐
อัตราการขยายตัวรายได้จากการท่องเที่ยวภาคตะวันออก (ร้อยละ)	รายได้จากการท่องเที่ยวเฉลี่ยปี ๒๕๖๐ - ๒๕๖๔ ๒๓๓,๖๔๐.๔๕ ล้านบาท อัตราการขยายตัวรายได้จากการท่องเที่ยวเฉลี่ยปี ๒๕๖๐ - ๒๕๖๔ หดตัวร้อยละ ๒๓.๕ ต่อปี	อัตราการขยายตัวรายได้จากการท่องเที่ยวเฉลี่ยร้อยละ ๑๔.๐ ต่อปี

๑) พัฒนาแหล่งท่องเที่ยวหลักของภาคตะวันออกให้เป็นแหล่งท่องเที่ยวที่มีคุณภาพ โดยกำหนดพื้นที่เป้าหมายสำหรับนักท่องเที่ยวคุณภาพ การพัฒนามาตรฐานและความปลอดภัยด้านการท่องเที่ยว การพัฒนาธุรกิจบริการด้านการท่องเที่ยว ด้วยการสนับสนุนผู้ประกอบการในการใช้นวัตกรรมและเทคโนโลยีในการให้บริการการพัฒนาศักยภาพบุคลากรด้านการท่องเที่ยวให้สอดคล้องกับมาตรฐานสากลและเพียงพอต่อความต้องการ และการรักษาและสร้างจิตสำนึกในการอนุรักษ์ทรัพยากรการท่องเที่ยว ทั้งนี้ การท่องเที่ยวที่มีศักยภาพของภาคตะวันออกที่สามารถพัฒนากิจกรรมเพื่อสร้างมูลค่าและคุณค่าเพิ่มจากศักยภาพเดิมที่มีอยู่ อาทิ การท่องเที่ยวชายทะเลนานาชาติ การท่องเที่ยวเชิงการแพทย์ (Medical Tourism) การท่องเที่ยวธุรกิจไมซ์ (MICE Business Travel) และการท่องเที่ยวเชิงกีฬา (Sport Tourism)

๒) ส่งเสริมการท่องเที่ยวโดยชุมชนของภาคตะวันออก ให้เป็นการท่องเที่ยวทางเลือกที่มีคุณภาพ มีความคิดสร้างสรรค์ มีอัตลักษณ์และมีความยั่งยืน บนพื้นฐานการมีส่วนร่วมของทุกภาคส่วน และการรักษาทรัพยากรธรรมชาติและสิ่งแวดล้อมอย่างเหมาะสม เพื่อสร้างมูลค่าเพิ่มและรายได้จากการท่องเที่ยวสู่ชุมชน และผู้ประกอบการให้มากขึ้น ด้วยการพัฒนาและส่งเสริมการท่องเที่ยวเชิงเกษตร เชิงนิเวศ เชิงสุขภาพด้วยการแพทย์แผนไทยและสมุนไพร เชิงวัฒนธรรมโดยการพัฒนาสิ่งอำนวยความสะดวกและความปลอดภัยให้สอดคล้องกับอัตลักษณ์ของพื้นที่และชุมชน ร่วมกับการพัฒนาคุณภาพและมาตรฐานการบริการด้านการท่องเที่ยว ให้กับชุมชนในพื้นที่ และยกระดับการขนส่งสาธารณะที่สามารถเข้าถึงแหล่งท่องเที่ยวได้อย่างสะดวก

๓) ยกระดับผลิตภัณฑ์ท้องถิ่นเชื่อมโยงการท่องเที่ยวมูลค่าสูง แสดงถึงอัตลักษณ์ของพื้นที่และสอดคล้องกับความต้องการของนักท่องเที่ยว โดยการพัฒนาผลิตภัณฑ์ท้องถิ่นให้มีความทันสมัย และเกิดการเพิ่มมูลค่าแต่ยังคงรักษาอัตลักษณ์ของพื้นที่ด้วยการผสมผสานการใช้ความคิดสร้างสรรค์เทคโนโลยี และภูมิปัญญาท้องถิ่นในการผลิต อาทิ ผลิตภัณฑ์อัญมณีและเครื่องประดับ จักสานพนัสนิคม เสื้อจันทบูร เวชสำอางจากสมุนไพรไทย หรือผลิตแปรรูป

รูปจากไม้ผลหรืออาหารทะเลเพื่อยกระดับหรือเพิ่มมูลค่า อาทิ ไอศกรีมทุเรียน ทุเรียนอบกรอบ และดำเนินการฝึกอบรมอาชีพให้กับวิสาหกิจชุมชนและส่งเสริมการทำงานร่วมกันในลักษณะเครือข่าย ทั้งหน่วยงานภาครัฐ เอกชน วิสาหกิจชุมชน และสถาบันการศึกษา ในการร่วมวิจัยและพัฒนาผลิตภัณฑ์ท้องถิ่นให้มีความแปลกใหม่ตอบสนองต่อความต้องการของตลาดและนักท่องเที่ยว ตลอดจนอำนวยความสะดวกให้กับวิสาหกิจชุมชนในการเข้าถึงบริการภาครัฐ สำหรับสินค้าที่ต้องมีการตรวจสอบคุณภาพหรือรับรองมาตรฐานสินค้า และการพัฒนากิจกรรมหรือช่องทางการตลาดให้มีความหลากหลาย

๔.๑.๔ พัฒนาเขตพัฒนาเศรษฐกิจพิเศษจังหวัดสระแก้วและตราด รวมทั้งพื้นที่เศรษฐกิจชายแดนที่มีศักยภาพให้เป็นประตูเชื่อมโยงการค้า การลงทุนที่ทันสมัยกับประเทศเพื่อนบ้าน โดยการจัดทำผังเมืองที่มีประสิทธิภาพ และมีความยืดหยุ่น มุ่งเน้นการเสริมสร้างความพร้อมด้านโครงสร้างเพื่อเชื่อมโยงด้านการค้าชายแดน และการเพิ่มประสิทธิภาพการเชื่อมโยงการค้าภายในประเทศและประเทศเพื่อนบ้าน โดยมีแนวทางการพัฒนา ดังนี้

ตัวชี้วัด	ค่าฐาน	ค่าเป้าหมาย ๒๕๖๖ - ๒๕๗๐
อัตราการขยายตัวของมูลค่าการค้าชายแดนภาคตะวันออกเพิ่มขึ้น (ร้อยละ)	อัตราการขยายตัวมูลค่าการค้าชายแดนเฉลี่ยปี ๒๕๖๐ - ๒๕๖๔ ร้อยละ ๖.๕ ต่อปี	อัตราการขยายตัวมูลค่าการค้าชายแดนเฉลี่ยมากกว่าร้อยละ ๖.๕ ต่อปี

๑) วางผังการใช้ประโยชน์ที่ดินบริเวณเขตพัฒนาเศรษฐกิจพิเศษชายแดน ให้มีความพร้อมสามารถรองรับ และเชื่อมโยงกิจกรรมทางเศรษฐกิจกับประเทศเพื่อนบ้านได้อย่างมีประสิทธิภาพ บนหลักของการมีส่วนร่วมจากภาคีการพัฒนาในพื้นที่และท้องถิ่นทุกระดับ

๒) สร้างความพร้อมด้านโครงสร้างพื้นฐานและสิ่งอำนวยความสะดวก รวมถึงระบบโลจิสติกส์บริเวณโดยรอบเขตเศรษฐกิจพิเศษและด่านพรมแดน ให้เพียงพอและได้มาตรฐานระหว่างประเทศมีความสะดวกต่อการดำเนินกิจกรรมทางการค้าและการผ่านแดน รวมทั้งการเพิ่มศักยภาพของผู้ประกอบการและบุคลากรในพื้นที่ให้มีความสามารถในการปรับตัวได้เท่าทันกับเทคโนโลยี เพื่อประยุกต์ใช้ในการประกอบธุรกิจ และการให้บริการด้านโลจิสติกส์ได้อย่างมีประสิทธิภาพดียิ่งขึ้น

๓) เสริมสร้างสมรรถนะของท้องถิ่นในการบริหารจัดการพื้นที่เศรษฐกิจชายแดนและจุดผ่านแดนได้อย่างมีประสิทธิภาพ เพื่อส่งเสริมการค้าและการลงทุนในพื้นที่บนการแข่งขันที่เป็นธรรม และรับผิดชอบต่อสังคมโดยอำนวยความสะดวกในการประกอบธุรกิจ การกำหนดสิทธิประโยชน์ในระดับพื้นที่ที่สามารถดึงดูดการลงทุน รวมถึงกำลังแรงงานที่มีคุณภาพ และมีความเชี่ยวชาญให้เข้ามาทำงานในพื้นที่และสาขาที่เน้นศักยภาพของภาค ร่วมกับการเปิดโอกาสให้ภาคส่วนในพื้นที่เข้ามามีส่วนรับรู้และช่วยรับผิดชอบในการผลักดันการพัฒนาพื้นที่เศรษฐกิจพิเศษ เป้าหมายที่เป็นศักยภาพของภาค

๔.๑.๕ พัฒนาพื้นที่และเมืองให้เป็นเมืองอัจฉริยะน่าอยู่ เพื่อเสริมสร้างคุณภาพชีวิตที่ดีให้กับประชาชนทุกกลุ่มในพื้นที่ โดยมุ่งเน้นการพัฒนาสภาพแวดล้อมเมืองและพื้นที่ชนบทให้มีความพร้อมสามารถรองรับการเจริญเติบโตในทุกมิติทั้งเศรษฐกิจ สังคม และสิ่งแวดล้อม รวมถึงเสริมสร้างคุณภาพชีวิตที่ดี เพื่อให้ประชาชนทั้งในเขตเมืองและชนบทได้รับประโยชน์จากการเจริญเติบโต โดยมีแนวทางการพัฒนา ดังนี้

ตัวชี้วัด	ค่าฐาน	ค่าเป้าหมาย ๒๕๖๖ - ๒๕๗๐
การพัฒนาคนด้านการคมนาคมและการสื่อสารภาคตะวันออก เพิ่มขึ้น	ค่าดัชนีการพัฒนาคนด้านการคมนาคมและการสื่อสาร ปี ๒๕๖๓ ๐.๖๗	ค่าดัชนีการพัฒนาคนด้านการคมนาคมและการสื่อสาร ไม่ต่ำกว่าค่าฐาน

๑) พัฒนาเมืองให้เป็นเมืองอัจฉริยะน่าอยู่ เจริญเติบโตได้อย่างเท่าทันต่อการเปลี่ยนแปลงในทุกมิติ

โดยการพัฒนาโครงสร้างพื้นฐานด้านดิจิทัลและสนับสนุนทุกภาคส่วนในโครงสร้างเศรษฐกิจของภาคตะวันออก ในการประยุกต์ใช้เทคโนโลยีดิจิทัลในการสร้างมูลค่าเพิ่มให้แก่สินค้าและบริการ การส่งเสริมเมืองเชิงนิเวศที่มีระบบการบริหารจัดการคุณภาพสิ่งแวดล้อมที่ทันสมัยและครบวงจร เช่น ชยะและน้ำเสียชุมชน เป็นต้น รวมทั้งเพิ่มประสิทธิภาพการใช้พลังงานทดแทนของเมือง เพื่อลดการพึ่งพาพลังงานจากระบบโครงข่ายหลักและลดการปล่อยก๊าซเรือนกระจก และให้ความสำคัญกับการเพิ่มประสิทธิภาพ และการเชื่อมโยงของระบบขนส่งและการสัญจรที่หลากหลายระหว่างเมืองและพื้นที่ชนบท ทั้งโครงข่ายคมนาคมทางถนน ทางราง ทางทะเล และทางอากาศ ที่มีอยู่เดิมและที่จะพัฒนาขึ้นในอนาคต โดยพัฒนาโครงสร้างพื้นฐาน ระบบการจัดการจราจร และขนส่งอัจฉริยะ ร่วมกับเสริมสร้างการให้บริการด้านการอำนวยความสะดวกในการดำรงชีวิตของประชาชน ทั้งในมิติของความปลอดภัยในชีวิตและทรัพย์สิน การดูแลสุขภาพส่งเสริมและรักษาสุขภาพ รวมถึงการให้บริการด้านสาธารณสุขที่มีประสิทธิภาพและสะดวก ในการเข้าถึงของประชาชนทุกกลุ่ม และการพัฒนาสิ่งอำนวยความสะดวกสำหรับการดำรงชีวิตที่เหมาะสมของประชากรเมือง ตลอดจนมุ่งมั่นพัฒนาให้พลเมืองมีความรู้และความสามารถในการใช้เทคโนโลยีและเสริมสร้างความคิดสร้างสรรค์ ตลอดจนการเรียนรู้ในทุกช่วงวัยให้เป็นประโยชน์ต่อการดำรงชีวิต ท่ามกลางสถานการณ์การเปลี่ยนแปลงอย่างฉับพลันในปัจจุบัน ทั้งนี้ หน่วยงานภาครัฐในพื้นที่จะต้องมีการปรับเปลี่ยนการดำเนินงานที่ทันสมัย สามารถตอบสนองต่อการบริการได้อย่างทั่วถึง รวดเร็วและมีความโปร่งใส โดยเร่งพัฒนาบริการดิจิทัลของภาครัฐที่มีความคล่องตัว และมีประสิทธิภาพในการให้บริการกับประชาชนทุกกลุ่ม

๒) พัฒนาพื้นที่ชนบทของภาคตะวันออกให้มีขีดความสามารถในการรองรับการขยายตัวของเมืองอย่างเหมาะสม สอดคล้องกับบริบทของแต่ละพื้นที่ โดยเร่งพัฒนาโครงสร้างพื้นฐานทางกายภาพ เพื่อการขนส่งสินค้า บริการและการเคลื่อนย้ายคนจาก เมือง - ชนบท - เมือง และโครงสร้างพื้นฐานด้านดิจิทัล ให้สอดคล้องกับบริบทของชนบท เพื่อสนับสนุนให้พลเมืองมีขีดความสามารถในการประยุกต์ใช้เทคโนโลยี และการเสริมสร้างการเรียนรู้ทั้งในระบบและนอกระบบได้อย่างเป็นรูปธรรม และเพื่อนำมาใช้ประโยชน์ในการสร้างมูลค่าเพิ่มทางเศรษฐกิจได้อย่างเป็นรูปธรรม ทั้งนี้การพัฒนาพื้นที่ชนบทให้พร้อมรองรับการขยายตัวของเมือง ดังกล่าว ต้องพัฒนาไปพร้อมกับการเพิ่มประสิทธิภาพด้านการบริหารจัดการภาครัฐในระดับพื้นที่ให้มีขีดความสามารถ และตอบสนองต่อความต้องการของประชาชนได้อย่างโปร่งใส ทั่วถึง และเท่าเทียม

๔.๑.๖ อนุรักษ์ฟื้นฟูทรัพยากรธรรมชาติและสิ่งแวดล้อม ตลอดจนเพิ่มประสิทธิภาพ การรับมือภัยพิบัติทางธรรมชาติและผลกระทบจากการเปลี่ยนแปลงสภาพภูมิอากาศ โดยมุ่งเน้นการใช้ประโยชน์จากทรัพยากรธรรมชาติอย่างรู้คุณค่าและยั่งยืน และการสร้างความพร้อมในการป้องกันและแก้ไขปัญหาภัยพิบัติ รวมทั้งผลกระทบจากการเปลี่ยนแปลงสภาพภูมิอากาศได้อย่างเหมาะสมและทันทั่วถึง ด้วยการมีส่วนร่วมของทุกภาคส่วน โดยมีแนวทางการพัฒนา ดังนี้

ตัวชี้วัด	ค่าฐาน	ค่าเป้าหมาย ๒๕๖๖ - ๒๕๗๐
สัดส่วนพื้นที่ป่าไม้ต่อพื้นที่ของภาคตะวันออก	สัดส่วนพื้นที่ป่าไม้ต่อพื้นที่ภาค ปี ๒๕๖๐ - ๒๕๖๔ เฉลี่ย ๕.๑๒ ล้านไร่ (ร้อยละ ๒๒.๔ ของพื้นที่ภาค)	สัดส่วนพื้นที่ป่าไม้ต่อพื้นที่ภาค ไม่น้อยกว่า ร้อยละ ๒๓.๐
สัดส่วนปริมาณขยะมูลฝอยที่ถูกกำจัดอย่างถูกต้องและนำกลับมาใช้ใหม่ของภาคตะวันออก (ร้อยละ)	สัดส่วนปริมาณขยะมูลฝอยที่ถูกกำจัดอย่างถูกต้องและนำกลับมาใช้ใหม่ เฉลี่ย ปี ๒๕๖๐ - ๒๕๖๔ ร้อยละ ๖๗	สัดส่วนปริมาณขยะมูลฝอยที่ถูกกำจัดอย่างถูกต้องและนำกลับมาใช้ใหม่ ไม่น้อยกว่าร้อยละ ๖๗
ค่าเฉลี่ยคุณภาพน้ำผิวดินของแหล่งน้ำสำคัญภาคตะวันออก (ดัชนีคุณภาพน้ำแหล่งน้ำผิวดิน (Water Quality Index))	ดัชนีคุณภาพน้ำแหล่งน้ำผิวดิน (WOI) เฉลี่ย ปี ๒๕๖๐ - ๒๕๖๔ อยู่ในเกณฑ์พอใช้ (๖๕ คะแนน)	ดัชนีคุณภาพน้ำแหล่งน้ำผิวดิน (WOI) ไม่ต่ำกว่า ๖๕ คะแนน

๑) อนุรักษ์และฟื้นฟูระบบนิเวศป่าไม้ภาคตะวันออก โดยการปลูกป่า เฝ้าระวัง และติดตามการบุกรุก และจับสัตว์ป่า รวมทั้งการลดผลกระทบจากสัตว์ป่าต่อชุมชน ด้วยเครือข่ายชุมชน ส่งเสริมให้ประชาชนและทุกภาคส่วนในพื้นที่มีการตระหนักถึงความสำคัญของพื้นที่ป่าไม้และสัตว์ป่า และมีจิตสำนึกในการมีส่วนร่วมในการอนุรักษ์ ค้ำครอง และฟื้นฟูพื้นที่ป่าไม้ให้มีความอุดมสมบูรณ์ พร้อมทั้งฟื้นฟู แหล่งที่อยู่อาศัยและอาหารของสัตว์ป่า และกำหนดมาตรการในการป้องกันการบุกรุกของสัตว์ป่านอกเขตพื้นที่ป่าที่เหมาะสมกับบริบทของพื้นที่

๒) ยกระดับการบริหารจัดการน้ำในระดับลุ่มน้ำของภาคตะวันออกอย่างเป็นระบบและมีประสิทธิภาพ และสร้างความมั่นคงด้านน้ำ เพื่อลดความขัดแย้งในการใช้น้ำระหว่างภาคอุตสาหกรรม เกษตรกรรม และการอุปโภคบริโภค โดยการวางแผนบริหารจัดการน้ำในระดับลุ่มน้ำที่เป็นระบบและถูกต้อง แม่นยำด้วยการใช้เทคโนโลยีสมัยใหม่ และข้อมูล Big Data การมีส่วนร่วมของประชาชน และการใช้ประโยชน์จากน้ำใต้ดินอย่างเหมาะสม รวมทั้งสนับสนุน การเพิ่มอุปทานของน้ำในพื้นที่ภาคตะวันออก อาทิ การกลั่นน้ำทะเล เป็นน้ำจืด (Desalination)

๓) แก้ไขปัญหาขยะและน้ำเสียชุมชน และกากของเสียจากภาคอุตสาหกรรมอย่างมีประสิทธิภาพ บนพื้นฐานความร่วมมือของทุกภาคส่วน โดยการสร้างแรงจูงใจในการลดมลพิษ ณ แหล่งกำเนิด การเพิ่มประสิทธิภาพการบริหารจัดการเก็บขยะและระบบกำจัดขยะมูลฝอยชุมชน รวมทั้งเร่งลดขยะมูลฝอยในพื้นที่ การจัดการและพัฒนา ระบบบำบัดน้ำเสียที่เหมาะสมกับสภาพพื้นที่ และเพิ่มประสิทธิภาพการรวบรวมน้ำเสีย จากทุกพื้นที่ ทั้งชุมชน ศูนย์กลางทางการค้า และแหล่งท่องเที่ยว และพัฒนาระบบการจัดการกากอุตสาหกรรม และของเสียจากกระบวนการผลิตให้มีประสิทธิภาพ รวมถึงการบังคับใช้กฎหมาย กฎ และระเบียบที่เกี่ยวข้อง ในการควบคุมการลักลอบทิ้งของเสีย จากอุตสาหกรรมสู่พื้นที่สาธารณะอย่างเข้มงวดและให้เกิดผลในทางปฏิบัติ

๔) ยกระดับขีดความสามารถของพื้นที่เสี่ยงภัยในการรับมือกับผลกระทบจากการเปลี่ยนแปลงสภาพภูมิอากาศ โดยการมุ่งเน้นสร้างความตระหนักถึงความสำคัญของปัญหาการเปลี่ยนแปลง สภาพภูมิอากาศที่จะส่งผลให้ ภาคตะวันออกเผชิญกับภัยพิบัติที่มีแนวโน้มรุนแรงและซับซ้อนมากยิ่งขึ้น โดยเฉพาะอย่างยิ่งปัญหาภัยแล้ง สนับสนุน จังหวัดและท้องถิ่นในการเตรียมความพร้อมรับมือกับผลกระทบจากการเปลี่ยนแปลงสภาพภูมิอากาศในระดับพื้นที่ เพื่อเพิ่มขีดความสามารถในการบริหารจัดการภัยพิบัติในทุกระดับให้มีประสิทธิภาพมากยิ่งขึ้น

๑.๕.๒ แผนพัฒนากลุ่มจังหวัดภาคตะวันออก ๑ พ.ศ. ๒๕๖๖ - ๒๕๗๐ (ฉะเชิงเทรา ชลบุรี ระยอง)

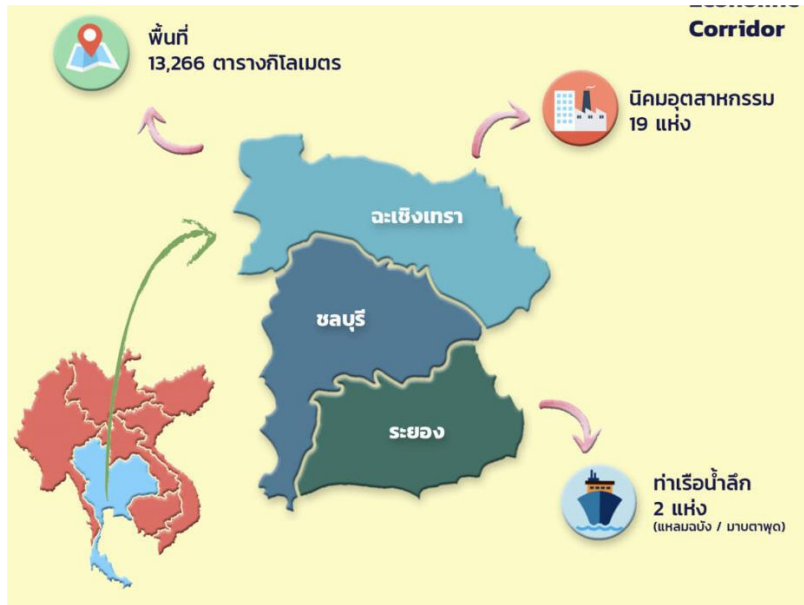

กลุ่มจังหวัดภาคตะวันออก ๑ ประกอบด้วย จังหวัดฉะเชิงเทรา จังหวัดชลบุรี และจังหวัดระยอง มีเนื้อที่ทั้งหมด ๑๓,๒๖๖ ตารางกิโลเมตร หรือ ๘,๒๙๑,๒๕๐ ไร่ มีอาณาเขตติดต่อกับภูมิภาคต่างๆ ดังนี้

ทิศเหนือ ติดกับจังหวัดนครนายก และจังหวัดปราจีนบุรี

ทิศใต้และทิศตะวันตก ติดกับจังหวัดปทุมธานี กรุงเทพมหานคร จังหวัดสมุทรปราการและอ่าวไทย ซึ่งมีความยาวฝั่งทะเลยาว ๒๘๘ กิโลเมตร (แยกเป็นจังหวัดฉะเชิงเทรา ๑๒ กิโลเมตร จังหวัดชลบุรี ๑๓๒ กิโลเมตร และจังหวัดระยอง ๑๐๔ กิโลเมตร)

ทิศตะวันออก ติดกับจังหวัดปราจีนบุรี จังหวัดสระแก้ว และจังหวัดจันทบุรี

จังหวัดฉะเชิงเทรา มีการเชื่อมโยงการเดินทางและการขนส่งทางถนน ใกล้กรุงเทพมหานครมากที่สุด คิดเป็นระยะทางคือประมาณ ๗๕ กิโลเมตร รองลงมาคือ จังหวัดชลบุรี ๘๑ กิโลเมตร และจังหวัดระยอง ๑๗๙ กิโลเมตร ตามลำดับ

วิสัยทัศน์ (Vision)

“เศรษฐกิจชั้นนำ พัฒนาอย่างสมดุลและยั่งยืน บนพื้นฐานสังคมเป็นสุข”

พันธกิจ (Mission)

- ๑. ยกกระดับพื้นที่ให้เป็นเขตพัฒนาพิเศษภาคตะวันออกที่ดีและทันสมัย
- ๒. พัฒนาแหล่งผลิตสินค้าเกษตรที่ได้มาตรฐานและมีมูลค่าสูง
- ๓. ส่งเสริมและพัฒนาด้านการท่องเที่ยว
- ๔. บริหารจัดการทรัพยากรธรรมชาติและสิ่งแวดล้อมอย่างมีส่วนร่วมและยั่งยืน
- ๕. พัฒนาคุณภาพชีวิตประชาชนให้ดีขึ้น มีความมั่นคงปลอดภัย และส่งเสริมการเรียนรู้ ตลอดช่วงชีวิต

เป้าประสงค์รวม (Ultimate Goals)

- ๑. พื้นที่เขตพัฒนาพิเศษภาคตะวันออกที่ดีและทันสมัยที่สุด
- ๒. แหล่งผลิตสินค้าเกษตรที่ได้มาตรฐานและมีมูลค่าสูง
- ๓. การท่องเที่ยวที่มีคุณภาพ
- ๔. ทรัพยากรธรรมชาติและสิ่งแวดล้อมได้รับการบริหารจัดการอย่างมีส่วนร่วมและยั่งยืน
- ๕. ประชาชนมีคุณภาพชีวิตที่ดี มีความมั่นคงปลอดภัย และเกิดการเรียนรู้ตลอดช่วงชีวิต

ตัวชี้วัดความสำเร็จตามเป้าหมายการพัฒนาของกลุ่มจังหวัดภาคตะวันออก ๑

๑. ผลิตภัณฑ์มวลรวมกลุ่มจังหวัดเพิ่มขึ้น
๒. ผลิตภัณฑ์มวลรวมภาคอุตสาหกรรมของกลุ่มจังหวัดเพิ่มขึ้น
๓. โครงสร้างพื้นฐานและสิ่งอำนวยความสะดวกรองรับเขตพัฒนาพิเศษภาคตะวันออกเพิ่มขึ้น
๔. ผลิตภัณฑ์มวลรวมภาคการเกษตรของกลุ่มจังหวัดเพิ่มขึ้น
๕. รายได้จากการท่องเที่ยวของกลุ่มจังหวัดเพิ่มขึ้น
๖. แหล่งท่องเที่ยวและโครงสร้างพื้นฐาน สิ่งอำนวยความสะดวกด้านการท่องเที่ยวเพิ่มขึ้น
๗. จำนวนพื้นที่สีเขียวได้รับการฟื้นฟูและพัฒนาเพิ่มขึ้น
๘. ปัญหาความขัดแย้งระหว่างคนและสัตว์ป่าในพื้นที่กลุ่มจังหวัดภาคตะวันออก ๑ ลดลง
๙. ปริมาณขยะที่ส่งผลกระทบต่อการบริหารจัดการระบบนิเวศทางทะเลและชายฝั่งลดลง
๑๐. ดัชนีความก้าวหน้าของคน (Human Achievement Index-HAI) เพิ่มขึ้น

ประเด็นการพัฒนา

ประเด็นการพัฒนาที่ ๑ : พัฒนาพื้นที่เพื่อส่งเสริมการค้า การลงทุนอุตสาหกรรม มุ่งสู่เขตพัฒนาพิเศษภาคตะวันออกเฉียงใต้และทันสมัย

วัตถุประสงค์ :

เพื่อส่งเสริมการค้าและการลงทุนอุตสาหกรรมในพื้นที่กลุ่มจังหวัดภาคตะวันออกเฉียง ๑

แนวทางการพัฒนา :

๑. พัฒนาโครงสร้างพื้นฐานและปรับปรุงเส้นทางคมนาคมโลจิสติกส์ให้สามารถรองรับการขยายตัวทางด้านเศรษฐกิจและสังคม การขนส่งสินค้าและการขนส่งมวลชน และรองรับการเติบโตของเขตพัฒนาพิเศษภาคตะวันออกเฉียง ๑
๒. พัฒนานวัตกรรมและเทคโนโลยี เพื่อสร้างความสามารถในการแข่งขัน รองรับเขตพัฒนาพิเศษภาคตะวันออกเฉียง ๑ และยกระดับอุตสาหกรรม ๔.๐
๓. ส่งเสริมการตลาด พัฒนาผู้ประกอบการและแรงงาน เพื่อรองรับการเติบโตของเขตพัฒนาพิเศษภาคตะวันออกเฉียง ๑
๔. พัฒนาแหล่งน้ำให้มีปริมาณกักเก็บเพิ่มขึ้น เพื่อรองรับการเจริญเติบโตของเมือง และภาคอุตสาหกรรม

ประเด็นการพัฒนาที่ ๒ : พัฒนาพื้นที่ให้เป็นแหล่งผลิตสินค้าเกษตรที่ได้มาตรฐานและมีมูลค่าสูง

วัตถุประสงค์ :

เพื่อพัฒนาพื้นที่กลุ่มจังหวัดภาคตะวันออกเฉียง ๑ ให้เป็นแหล่งผลิตสินค้าเกษตรที่ได้มาตรฐานและมีมูลค่าสูง

แนวทางการพัฒนา :

๑. พัฒนาโครงสร้างพื้นฐานด้านแหล่งน้ำและระบบการบริหารจัดการน้ำ เพื่อส่งเสริมการผลิตสินค้าเกษตร
๒. ส่งเสริม พัฒนา เพิ่มประสิทธิภาพการผลิตและสร้างมูลค่าให้สินค้าเกษตรมีมูลค่าสูง และปลอดภัยได้มาตรฐาน
๓. ส่งเสริมการตลาด และเชื่อมโยงเครือข่ายเพื่อประชาสัมพันธ์เพิ่มช่องทางจำหน่าย
๔. ส่งเสริมการใช้เทคโนโลยีดิจิทัลและนวัตกรรมในการผลิตและแปรรูปสินค้าทางการเกษตร
๕. ส่งเสริมการศึกษา วิจัยและพัฒนาการผลิตสินค้าเกษตร

ประเด็นการพัฒนาที่ ๓ : ส่งเสริมและพัฒนาสิ่งอำนวยความสะดวก สินค้า และการบริการด้านการท่องเที่ยว

วัตถุประสงค์ :

เพื่อส่งเสริมและพัฒนาสิ่งอำนวยความสะดวก สินค้า และบริการด้านการท่องเที่ยวให้มีคุณภาพ สามารถรองรับการขยายตัวภาคการท่องเที่ยว และสร้างรายได้จากการท่องเที่ยว

แนวทางการพัฒนา :

๑. พัฒนาโครงสร้างพื้นฐานและสิ่งอำนวยความสะดวกด้านการท่องเที่ยวให้เพียงพอ และได้มาตรฐานรองรับการขยายตัวภาคการท่องเที่ยว
๒. ปรับปรุงแหล่งท่องเที่ยวภายในกลุ่มจังหวัดภาคตะวันออกเฉียง ๑
๓. สร้างความปลอดภัยในชีวิตและทรัพย์สินของนักท่องเที่ยว
๔. ส่งเสริมการท่องเที่ยว และธุรกิจบริการด้านการท่องเที่ยว
๕. ปรับปรุงมาตรฐานสินค้า และการตลาดด้านการท่องเที่ยว
๖. พัฒนาศักยภาพบุคลากรด้านการท่องเที่ยวให้มีคุณภาพเพื่อรองรับการขยายตัวภาคการท่องเที่ยว

ประเด็นการพัฒนาที่ ๔ : ส่งเสริมและพัฒนาการบริหารจัดการทรัพยากรธรรมชาติและสิ่งแวดล้อม

วัตถุประสงค์ :

เพื่อส่งเสริมและพัฒนาการบริหารจัดการทรัพยากรธรรมชาติและสิ่งแวดล้อม และสร้างการมีส่วนร่วมให้กับประชาชนในการบริหารจัดการและอนุรักษ์

แนวทางการพัฒนา :

๑. อนุรักษ์และฟื้นฟูพื้นที่ป่าไม้ ทรัพยากรทางทะเลและชายฝั่งให้มีความอุดมสมบูรณ์
๒. เสริมสร้างการมีส่วนร่วมของประชาชนในการอนุรักษ์ทรัพยากรธรรมชาติและสิ่งแวดล้อม
๓. ป้องกันและแก้ไขปัญหาสัตว์ป่าออกมารบกวนประชาชน
๔. ปรับปรุงพื้นที่แหล่งอาหารสำหรับสัตว์ป่า
๕. ส่งเสริมการบริหารจัดการขยะทั้งบนบกและในทะเล (รวมบริเวณชายหาดและแนวปะการัง)
๖. ป้องกันการกัดเซาะแหล่งทรัพยากรธรรมชาติ
๗. ส่งเสริมการศึกษาและวิจัย เพื่ออนุรักษ์ฟื้นฟูและพัฒนาทรัพยากรธรรมชาติและสิ่งแวดล้อม

ประเด็นการพัฒนาที่ ๕ : พัฒนาทรัพยากรมนุษย์ในทุกช่วงวัยให้มีคุณภาพชีวิตที่ดี มีความมั่นคงปลอดภัยและส่งเสริมการเรียนรู้ตลอดช่วงชีวิต

วัตถุประสงค์ :

เพื่อพัฒนาคุณภาพชีวิตของประชาชนในทุกช่วงวัย ให้มีคุณภาพชีวิตที่ดีขึ้น

แนวทางการพัฒนา :

๑. เพิ่มศักยภาพด้านการเรียนรู้ ทักษะ และเตรียมความพร้อมแก่เด็กและเยาวชน
๒. พัฒนาทักษะอาชีพของกลุ่มแรงงานและผู้สูงอายุ
๓. พัฒนาคุณภาพชีวิต เสริมสร้างความมั่นคง และความสงบเรียบร้อย
๔. สร้างสังคมแห่งการเรียนรู้

๑.๕.๓ แผนพัฒนาจังหวัดชลบุรี พ.ศ.๒๕๖๖ - ๒๕๗๐



วิสัยทัศน์ (Vision)

“เมืองนวัตกรรมชั้นนำ สร้างสรรค์เศรษฐกิจใหม่ สู่การพัฒนาคุณภาพชีวิตอย่างสมดุลและยั่งยืน”

ตัวชี้วัดความสำเร็จตามเป้าหมายการพัฒนาจังหวัดชลบุรี

- ตัวชี้วัดที่ ๑ อัตราการขยายตัวของผลิตภัณฑ์มวลรวมจังหวัดเพิ่มขึ้น ๕
- ตัวชี้วัดที่ ๒ สถานประกอบการที่ผ่านเกณฑ์อุตสาหกรรมสีเขียวเพิ่มขึ้นร้อยละ ๓
- ตัวชี้วัดที่ ๓ รายได้จากการท่องเที่ยวจังหวัดชลบุรีเพิ่มขึ้นร้อยละ ๕
- ตัวชี้วัดที่ ๔ มูลค่าผลิตภัณฑ์มวลรวมภาคเกษตรของจังหวัดชลบุรี เพิ่มขึ้นร้อยละ ๐.๕
- ตัวชี้วัดที่ ๕ รายได้ต่อหัวของประชากรเพิ่มขึ้นร้อยละ ๒
- ตัวชี้วัดที่ ๖ สร้างรายได้ สร้างอาชีพทุกช่วงวัย ด้วยนวัตกรรมเกษตร จำนวน ๒ เรื่อง/ปี
- ตัวชี้วัดที่ ๗ จำนวนโครงสร้างพื้นฐานที่ได้รับการพัฒนารองรับเขตพัฒนาพิเศษภาคตะวันออก เพิ่มขึ้นอย่างน้อย ๑๐๐ แห่ง
- ตัวชี้วัดที่ ๘ สถานพยาบาลทุกแห่งได้รับรองคุณภาพ HA เพื่อรองรับเขตพัฒนาพิเศษภาคตะวันออก
- ตัวชี้วัดที่ ๙ เด็กและวัยแรงงานมีความรู้และทักษะเป็นไปตามความต้องการของตลาดแรงงาน ในเขตพัฒนาพิเศษภาคตะวันออกเพิ่มขึ้นร้อยละ ๑๕
- ตัวชี้วัดที่ ๑๐ พื้นที่สีเขียวเพิ่มขึ้นอย่างน้อย ๕๐๐ ไร่

ประเด็นการพัฒนา

- ประเด็นการพัฒนาที่ ๑ ยกระดับการพัฒนานวัตกรรมอุตสาหกรรมเพื่อเพิ่มขีดความสามารถ ในการแข่งขันเศรษฐกิจ อุตสาหกรรม และเทคโนโลยีที่เป็นมิตรกับสิ่งแวดล้อมที่ยั่งยืน
- ประเด็นการพัฒนาที่ ๒ ยกระดับให้เป็นจังหวัดท่องเที่ยวที่มีคุณภาพระดับนานาชาติ
- ประเด็นการพัฒนาที่ ๓ สร้างเสริมนวัตกรรมเกษตร สู่เศรษฐกิจชีวภาพ
- ประเด็นการพัฒนาที่ ๔ ยกระดับประสิทธิภาพการบริหารจัดการภาครัฐและเอกชน โครงสร้างพื้นฐาน และคมนาคม รองรับเขตพัฒนาพิเศษภาคตะวันออก
- ประเด็นการพัฒนาที่ ๕ สร้างสรรค์สังคมให้มั่นคงมีคุณภาพและยั่งยืน
- ประเด็นการพัฒนาที่ ๖ บริหารจัดการทรัพยากรธรรมชาติและสิ่งแวดล้อมให้เกิดความสมดุล และมีส่วนร่วมอย่างยั่งยืน

๑.๖ ยุทธศาสตร์การพัฒนาขององค์กรปกครองส่วนท้องถิ่นในเขตจังหวัดชลบุรี (พ.ศ.๒๕๖๖ - ๒๕๗๐)

วิสัยทัศน์ (Vision)

“ ชลบุรีเมืองนวัตกรรม คู่อุตสาหกรรมสีเขียว การท่องเที่ยววิถีใหม่ ใส่ใจสิ่งแวดล้อม พร้อมพัฒนาตามหลักธรรมาภิบาล ”

พันธกิจ (Mission)

๑. พัฒนาระบบข้อมูลที่สุดคล้องกับประเด็นยุทธศาสตร์ ความร่วมมือของท้องถิ่นและชุมชน มีส่วนร่วมในการจัดทำแผนชุมชน
๒. พัฒนาโครงสร้างพื้นฐาน/สาธารณูปโภคที่ได้มาตรฐาน และปรับปรุงภูมิทัศน์ให้สวยงาม
๓. พัฒนารูปแบบการท่องเที่ยวที่เหมาะสมกับสภาพพื้นที่หรือโซน และยกระดับการให้บริการ การท่องเที่ยวที่ได้มาตรฐาน
๔. ส่งเสริมและพัฒนาวัฒนธรรม ประเพณีของท้องถิ่นให้คงอยู่เป็นเอกลักษณ์ของชุมชน
๕. พัฒนาคุณภาพชีวิตผู้ด้อยโอกาส/ขาดโอกาสในสังคมให้ได้รับสวัสดิการ มีอาชีพที่เหมาะสม และเยาวชนมีทักษะที่ดี
๖. ส่งเสริมเกษตร/อุตสาหกรรมที่มีคุณภาพ/สนับสนุนการรวมกลุ่มวิสาหกิจและเข้าถึงตลาด
๗. อนุรักษ์ฟื้นฟูทรัพยากรธรรมชาติที่คงความอุดมสมบูรณ์ และพัฒนาคุณภาพสิ่งแวดล้อม ที่ได้มาตรฐาน โดยให้ประชาชนมีส่วนร่วม
๘. บริหาร/จัดการภายใต้หลักธรรมาภิบาล และยกระดับความรู้ทักษะบุคลากร ตลอดจน รูปแบบการทำงานที่มุ่งเน้นสัมพันธภาพที่ดี
๙. พัฒนาเครือข่าย และความร่วมมือทุกภาคส่วนในการเฝ้าระวังเตือนภัยทางสังคม สิ่งแวดล้อม และภัยธรรมชาติ
๑๐. ส่งเสริมเครือข่ายเฝ้าระวังปัญหาเสพติดและความปลอดภัยในชีวิต/ทรัพย์สิน
๑๑. ส่งเสริมและพัฒนานวัตกรรมสู่องค์กรที่มั่นคง
๑๒. พัฒนานวัตกรรมองค์กรให้เกิดขึ้นอย่างต่อเนื่อง
๑๓. พัฒนาองค์กรสู่องค์กรนวัตกรรมที่ยั่งยืน

เป้าประสงค์ (Goals)

๑. พัฒนาโครงสร้างพื้นฐานให้ได้มาตรฐาน ภายใต้การบูรณาการร่วมกันทุกภาคส่วน
๒. ส่งเสริมการท่องเที่ยวที่ได้มาตรฐานและยั่งยืน
๓. ส่งเสริมและพัฒนากิจการเกษตร/อุตสาหกรรมให้ได้มาตรฐาน
๔. พัฒนาคุณภาพชีวิตของประชาชนให้มีคุณภาพชีวิตที่ดี
๕. พัฒนาอนุรักษ์/ฟื้นฟูทรัพยากรธรรมชาติให้คงความสมบูรณ์
๖. พัฒนาการบริหารจัดการร่วมกับหน่วยงานต่างๆ
๗. ส่งเสริมการแก้ไขปัญหาเสพติดและความปลอดภัยในชีวิต/ทรัพย์สิน
๘. เสริมสร้างความเข้มแข็งขององค์กรสู่นวัตกรรมสมัยใหม่
๙. ยกระดับศักยภาพองค์กรสู่นวัตกรรมที่ทันสมัย
๑๐. สร้างความเข้มแข็งองค์กรสู่นวัตกรรมที่มั่นคง

ยุทธศาสตร์การพัฒนา ประกอบด้วย ๗ ยุทธศาสตร์ ดังนี้

ยุทธศาสตร์ที่ ๑ การพัฒนาโครงสร้างพื้นฐาน/สาธารณูปโภค

แนวทางการพัฒนา

- ๑.๑ พัฒนาประปาชุมชนที่สะอาด/พอเพียง และมีคุณภาพ

๑.๒ จัดการแหล่งน้ำให้เพียงพอ เพื่อเป็นต้นทุนใช้ในการเกษตร/อุตสาหกรรม/อุปโภคบริโภค และการท่องเที่ยว

๑.๓ พัฒนาถนน/สะพานให้ได้มาตรฐาน โดยให้องค์กรปกครองส่วนท้องถิ่นมีส่วนร่วม

๑.๔ ปรับปรุงเครือข่ายเส้นทางคมนาคม ความเชื่อมโยงสู่การพัฒนาด้านเศรษฐกิจ การท่องเที่ยว และการเข้าสู่ประชาคมอาเซียน

๑.๕ พัฒนาระบบจราจร และความปลอดภัยบนท้องถนน

๑.๖ พัฒนาระบบไฟฟ้า

๑.๗ ส่งเสริมและพัฒนาขนส่งมวลชน

๑.๘ พัฒนาระบบโทรศัพท์ และอินเทอร์เน็ตความเร็วสูง

๑.๙ พัฒนาระบบผังเมือง/และงานควบคุมอาคาร

๑.๑๐ พัฒนาโครงสร้างพื้นฐาน สู่การเปลี่ยนแปลงทางนวัตกรรม

ยุทธศาสตร์ที่ ๒ การส่งเสริมวัฒนธรรมและการท่องเที่ยวสู่นวัตกรรมวิถีใหม่

แนวทางการพัฒนา

๒.๑ พัฒนารูปแบบวัฒนธรรมและการท่องเที่ยวเชิงอนุรักษ์ โดยชุมชนมีส่วนร่วมจัดการและสร้างจุดเด่นที่เอื้อต่อการท่องเที่ยว

๒.๒ กำหนดโซน/รูปแบบท่องเที่ยว และบุคลากรท่องเที่ยว ภาศิทุกภาคส่วนที่เกี่ยวข้องกับการท่องเที่ยว โดยมีแผนที่ชัดเจนร่วมกัน

๒.๓ ยกกระดับภูมิปัญญาท้องถิ่น/วัฒนธรรมให้เชื่อมโยงกับการท่องเที่ยว และคงเอกลักษณ์ชุมชน

๒.๔ พัฒนาอุตสาหกรรมการท่องเที่ยวของท้องถิ่นให้ได้มาตรฐาน

๒.๕ ส่งเสริมศักยภาพผู้ประกอบการในการให้บริการด้านการท่องเที่ยว

๒.๖ ส่งเสริมวัฒนธรรม ประเพณีขององค์กรปกครองส่วนท้องถิ่นให้ยั่งยืน

๒.๗ ส่งเสริมศาสนาและวัฒนธรรมของท้องถิ่นให้คงอยู่และยั่งยืน

๒.๘ พัฒนานวัตกรรมด้านการท่องเที่ยว สู่ความเป็นเมืองอัจฉริยะ

ยุทธศาสตร์ที่ ๓ การพัฒนาเกษตร/อุตสาหกรรมให้ได้มาตรฐาน

แนวทางการพัฒนา

๓.๑ ยกกระดับความรู้/ทักษะด้านการเกษตร และประยุกต์ใช้เทคโนโลยีนวัตกรรมที่เหมาะสม

๓.๒ เพิ่มมูลค่าสินค้าการเกษตรให้ได้มาตรฐาน และรวมกลุ่มวิสาหกิจในการบริการจัดการ

๓.๓ พัฒนาเศรษฐกิจพอเพียงที่สอดคล้องกับการบริหารจัดการจัดสรรน้ำ/ระบบนิเวศที่เหมาะสม

๓.๔ สร้างความร่วมมือกับผู้ประกอบการในการพัฒนาธุรกิจที่เป็นมิตรกับสิ่งแวดล้อม ให้ได้มาตรฐาน

๓.๕ พัฒนาเกษตรนวัตกรรมสู่การดำรงชีพที่ยั่งยืน

ยุทธศาสตร์ที่ ๔ การพัฒนาคุณภาพชีวิตสู่เมืองนวัตกรรม น้อมนำหลักเศรษฐกิจพอเพียง

แนวทางการพัฒนา

๔.๑ ยกกระดับคุณภาพชีวิตผู้ด้อยโอกาส/ผู้สูงอายุ/ผู้พิการ ให้มีสวัสดิการที่ดีได้มาตรฐาน มีอาชีพทางเลือกที่เหมาะสม

๔.๒ ส่งเสริมเด็ก/เยาวชนให้มีทักษะชีวิตที่ดี และเพิ่มพื้นที่สร้างสรรค์ที่เหมาะสม

๔.๓ ส่งเสริมคุณภาพสินค้า ผลิตภัณฑ์ และความเป็นเอกลักษณ์ของท้องถิ่นสู่ระดับภาค

๔.๔ ส่งเสริมและเพิ่มโอกาสการมีงานทำและมีรายได้เพิ่มมากขึ้น

๔.๕ พัฒนาคณาภาพการศึกษาทั้งใน-นอกระบบตามอัธยาศัย และยกระดับผลสัมฤทธิ์ทางการเรียนของเด็ก/เยาวชน โดยให้องค์กรปกครองส่วนท้องถิ่นมีส่วนร่วม

๔.๖ พัฒนาการกีฬาเด็ก/เยาวชน/ประชาชน พร้อมทั้งจัดหาสถานที่/บำรุงรักษาซ่อมแซม ให้พร้อมสำหรับการรองรับการพัฒนา

- ๔.๗ พัฒนาส่งเสริมสุขภาพอนามัยของประชาชนให้มีคุณภาพชีวิตที่ดี
- ๔.๘ พัฒนาและส่งเสริมการป้องกันและระงับการระบาดของโรคติดต่อ
- ๔.๙ การพัฒนาระบบสวัสดิการสังคมของประชาชน
- ๔.๑๐ พัฒนาคุณภาพชีวิตผ่านแนวคิดนวัตกรรมอย่างยั่งยืน
- ๔.๑๑ เสริมสร้างนวัตกรรมที่เข้มแข็ง สู่ระบบการศึกษาขั้นพื้นฐาน
- ๔.๑๒ ส่งเสริมคุณภาพชีวิตผู้สูงอายุ สู่นวัตกรรมที่เปลี่ยนแปลง

ยุทธศาสตร์ที่ ๕ กรอบอนุรักษ์/ฟื้นฟูสิ่งแวดล้อมและพลังงาน

แนวทางการพัฒนา

- ๕.๑ พัฒนาระบบการบริหารจัดการขยะ/น้ำเสีย และมลภาวะอื่นๆ ให้มีประสิทธิภาพ
- ๕.๒ ปลูกฝังจิตสำนึกเด็ก/เยาวชน และประชาชนให้มีส่วนร่วมในการจัดการสิ่งแวดล้อม/ มีเครือข่ายเฝ้าระวังที่ดี
- ๕.๓ อนุรักษ์/ฟื้นฟูทรัพยากรที่ดิน ป่าไม้ ทะเล ชายฝั่ง โดยการจัดการแบบบูรณาการ ให้คงความอุดมสมบูรณ์ ยั่งยืน และส่งเสริมการใช้พลังงานที่เหมาะสม
- ๕.๔ ส่งเสริมเครือข่าย/จัดตั้งศูนย์และกลไกเฝ้าระวังเตือนภัยด้านสิ่งแวดล้อม/ธรรมชาติ
- ๕.๕ นวัตกรรมสีเขียวสู่การจัดการสิ่งแวดล้อมที่ยั่งยืน

ยุทธศาสตร์ที่ ๖ การบริหารจัดการตามหลักธรรมาภิบาลสู่นวัตกรรมสมัยใหม่

แนวทางการพัฒนา

- ๖.๑ พัฒนาทักษะผู้นำ ระบบข้อมูลและยกระดับการวางแผนชุมชนให้เชื่อมโยงกับการพัฒนาท้องถิ่นอย่างต่อเนื่อง
- ๖.๒ พัฒนาหน่วยงาน/ศักยภาพบุคลากรท้องถิ่นให้มีทักษะ/เชี่ยวชาญเฉพาะทาง และสามารถประยุกต์ความรู้ในการปฏิบัติงานที่มีประสิทธิภาพ
- ๖.๓ ส่งเสริมการบริหารจัดการร่วมกับหน่วยงานต่างๆ
- ๖.๔ ปรับปรุงสภาพแวดล้อมที่เอื้อต่อการเปลี่ยนแปลงทางนวัตกรรม
- ๖.๕ พัฒนาศักยภาพด้านนวัตกรรมสู่องค์กรที่ทันสมัย
- ๖.๖ พัฒนาองค์กรสู่นวัตกรรมที่ยั่งยืน

ยุทธศาสตร์ที่ ๗ ด้านความปลอดภัยในชีวิตและทรัพย์สิน

แนวทางการพัฒนา

- ๗.๑ การป้องกันและฟื้นฟูผู้ติดยาเสพติด
- ๗.๒ ส่งเสริมให้ประชาชนมีส่วนร่วมและเฝ้าระวังด้านยาเสพติด
- ๗.๓ ร่วมส่งเสริมกิจกรรมการกีฬาให้ทุกหมู่บ้านได้มีการเล่นกีฬาเป็นประจำทุกวัน
- ๗.๔ สนับสนุนการรักษาความปลอดภัยในชีวิตและทรัพย์สิน
- ๗.๕ เสริมสร้างนวัตกรรมความปลอดภัยในสังคมไทยอย่างยั่งยืน

๑.๗ ยุทธศาสตร์การพัฒนาขององค์การบริหารส่วนจังหวัดชลบุรี



วิสัยทัศน์ (Vision)

“เมื่องนวัตกรรมนำอยู่ ศูนย์กลางการท่องเที่ยวและกีฬา พัฒนาเศรษฐกิจ สังคม และสิ่งแวดล้อมอย่างยั่งยืน”

พันธกิจ (Mission)

๑. เสริมสร้างการมีส่วนร่วมของประชาชน องค์กรเอกชน องค์กรปกครองส่วนท้องถิ่น
๒. ส่งเสริมการจัดการศึกษา การให้บริการการศึกษาขั้นพื้นฐานอย่างทั่วถึง
๓. ส่งเสริมการศึกษาให้เข้าสู่นวัตกรรมสมัยใหม่
๔. ส่งเสริมและสนับสนุนกิจกรรมการท่องเที่ยวและกีฬาระดับนานาชาติ
๕. เสริมสร้างและปรับปรุงโครงสร้างพื้นฐานเพื่อการพัฒนาคุณภาพชีวิตของประชาชน
๖. ส่งเสริมอาชีพและเพิ่มรายได้ให้แก่ประชาชน
๗. สนับสนุนช่วยเหลือให้ประชาชนมีความปลอดภัยในชีวิตและทรัพย์สิน การป้องกันแก้ไขปัญหาสังคม ยาเสพติด
๘. เสริมสร้างความร่วมมือในการกำจัดขยะมูลฝอย การจัดระบบบำบัดน้ำเสีย การบริหารจัดการมลพิษและสิ่งแวดล้อมแบบบูรณาการ

เป้าประสงค์ (Goals)

๑. เพื่อให้จังหวัดชลบุรีเป็นศูนย์กลางกิจกรรมทางการท่องเที่ยวทั้งในระดับชาติและระดับนานาชาติ
๒. เพื่อพัฒนาระบบการคมนาคมให้ได้มาตรฐานและมีความปลอดภัย
๓. ประชาชนมีรายได้เพียงพอในการดำรงชีวิต
๔. เพื่อให้เด็กที่มีอายุครบตามเกณฑ์ได้เข้าเรียนการศึกษาภาคบังคับให้ครบเป้าหมายที่กำหนด
๕. เพื่อให้การบริหารจัดการทรัพยากรธรรมชาติและสิ่งแวดล้อมมีการจัดการอย่างเป็นระบบ
๖. ลดจำนวนผู้ติดยาเสพติดซ้ำ ผู้ผลิต ผู้เสพ ผู้จำหน่ายให้หมดไปในพื้นที่จังหวัดชลบุรี
๗. เพื่อให้การบริหารจัดการทรัพยากรธรรมชาติและสิ่งแวดล้อมมีประสิทธิภาพ

ยุทธศาสตร์การพัฒนา ประกอบด้วย ๗ ยุทธศาสตร์ ดังนี้

ยุทธศาสตร์ที่ ๑ การพัฒนาคุณภาพชีวิตและสังคม

แนวทาง/มาตรการพัฒนา

- ๑.๑ พัฒนาอาคารสถานที่สำหรับการจัดการศึกษา
- ๑.๒ พัฒนาวัสดุ ครุภัณฑ์ทางการศึกษา
- ๑.๓ พัฒนาระบบการศึกษาสู่ความเป็นเลิศ เพื่อรองรับการเข้าสู่ประชาคมอาเซียน
- ๑.๔ ส่งเสริมการมีส่วนร่วมขององค์กรต่างๆ ในการอนุรักษ์ฟื้นฟูศิลป วัฒนธรรม ประเพณี และศาสนา
- ๑.๕ ส่งเสริมการจัดการศึกษา การให้บริการการศึกษาขั้นพื้นฐานอย่างทั่วถึง เท่าเทียมและมีคุณภาพ
- ๑.๖ ขยายและพัฒนาเครือข่ายการเรียนรู้สู่ชุมชนและท้องถิ่นด้วยเทคโนโลยี
- ๑.๗ สนับสนุนและพัฒนาสถานพยาบาลให้ได้มาตรฐาน
- ๑.๘ สนับสนุนและพัฒนาเครื่องมือเครื่องใช้ทางการแพทย์ที่จำเป็น
- ๑.๙ พัฒนาระบบการให้บริการทางด้านสาธารณสุขแก่ประชาชนให้ทั่วถึง
- ๑.๑๐ การพัฒนาระบบสวัสดิการสังคมเพื่อให้ประชาชนมีคุณภาพชีวิตที่ดี
- ๑.๑๑ พัฒนาระบบการป้องกัน/ควบคุมโรคติดต่อและโรคอุบัติใหม่

ยุทธศาสตร์ที่ ๒ การพัฒนาการท่องเที่ยวและกีฬา

แนวทาง/มาตรการพัฒนา

- ๒.๑ พัฒนาแหล่งท่องเที่ยวของจังหวัดชลบุรีให้ได้มาตรฐานสากลและการท่องเที่ยววิถีใหม่
- ๒.๒ พัฒนาการให้บริการการท่องเที่ยวตามมาตรฐานสากลสำหรับเป็นศูนย์กลางการท่องเที่ยว ในประเทศ และนานาชาติ
- ๒.๓ ส่งเสริมการท่องเที่ยววิถีวัฒนธรรมของท้องถิ่น
- ๒.๔ สร้างเครือข่ายความร่วมมือด้านการท่องเที่ยวระหว่างองค์กรปกครองส่วนท้องถิ่น เพื่อพัฒนาสู่ระดับนานาชาติ
- ๒.๕ ส่งเสริมพัฒนากีฬาสู่ความเป็นเลิศสามารถนำไปสู่กีฬาเพื่อการอาชีพได้
- ๒.๖ ส่งเสริมพัฒนากีฬาและสนามกีฬาสำหรับรองรับกีฬาขั้นพื้นฐาน

ยุทธศาสตร์ที่ ๓ การพัฒนาโครงสร้างพื้นฐานและโครงข่ายคมนาคมขนส่ง

แนวทาง/มาตรการพัฒนา

- ๓.๑ พัฒนาโครงสร้างพื้นฐานและโครงข่ายคมนาคมขนส่งเพื่อรองรับการพัฒนายุคใหม่
- ๓.๒ พัฒนาแหล่งน้ำเพื่อการอุปโภคและบริโภค
- ๓.๓ พัฒนาระบบไฟฟ้าและแสงสว่าง
- ๓.๔ พัฒนาระบบทางระบายน้ำ

ยุทธศาสตร์ที่ ๔ การพัฒนาเศรษฐกิจตามหลักปรัชญาของเศรษฐกิจพอเพียง

แนวทาง/มาตรการพัฒนา

- ๔.๑ ส่งเสริมพัฒนาสถาบันเกษตรกรให้เข้มแข็งยั่งยืน
- ๔.๒ ส่งเสริมพัฒนาอุตสาหกรรมท้องถิ่นให้ได้มาตรฐานสากล
- ๔.๓ เสริมสร้างภูมิปัญญาท้องถิ่นภายใต้หลักปรัชญาของเศรษฐกิจพอเพียง สำหรับเป็นแหล่งการเรียนรู้ และการถ่ายทอดเทคโนโลยีสู่ชุมชน
- ๔.๔ ส่งเสริมและเพิ่มโอกาสการมีงานทำและมีรายได้เพิ่ม
- ๔.๕ ส่งเสริมคุณภาพสินค้า ผลิตภัณฑ์ และความเป็นเอกลักษณ์ของท้องถิ่นสู่ภูมิภาคและระดับสากล
- ๔.๖ ส่งเสริมเกษตรกรที่มีกรประยุกต์ใช้เทคโนโลยีและระบบดิจิทัลมาใช้ประโยชน์ (Smart Farmer)

ยุทธศาสตร์ที่ ๕ การป้องกันปราบปรามและฟื้นฟูผู้ติดยาเสพติด การรักษาความปลอดภัยในชีวิตและทรัพย์สินแนวทาง/มาตรการพัฒนา

- ๕.๑ รมรงค์สร้างจิตสำนึกให้สถาบันครอบครัวเข้มแข็งเสริมสร้างความอบอุ่นให้ครอบครัว
- ๕.๒ รมรงค์ประชาสัมพันธ์โดยใช้เทคโนโลยีสมัยใหม่เพื่อเข้าถึงกลุ่มวัยรุ่น ให้เห็นถึงโทษ และพิษภัยของยาเสพติด
- ๕.๓ พัฒนาประสิทธิภาพขององค์กรให้เข้มแข็งโดยผู้นำท้องถิ่นให้ความสำคัญในการป้องกัน
- ๕.๔ ส่งเสริมการพัฒนารูปแบบการป้องกันปราบปรามแก้ไขปัญหายาเสพติดในเชิงรุกและบูรณาการให้ทั่วถึงและสอดคล้องกับสภาวการณ์ปัจจุบัน
- ๕.๕ ส่งเสริมสนับสนุนการใช้เทคโนโลยีในการรักษาความปลอดภัยในชีวิตและทรัพย์สิน

ยุทธศาสตร์ที่ ๖ การจัดการสิ่งแวดล้อมอัจฉริยะ (Smart environment)แนวทาง/มาตรการพัฒนา

- ๖.๑ พัฒนาระบบการบริหารจัดการทรัพยากรธรรมชาติสิ่งแวดล้อม
- ๖.๒ พัฒนาเทคโนโลยีสำหรับบริหารจัดการสิ่งแวดล้อมอย่างเป็นระบบ (smart environment)
- ๖.๓ พัฒนาและวางระบบชุมชนเมืองและชนบท
- ๖.๔ พัฒนาพื้นที่สีเขียวสำหรับเป็นปอดของประชาชนให้ยั่งยืน
- ๖.๕ สร้างความร่วมมือระหว่างหน่วยงานและองค์กรปกครองส่วนท้องถิ่นในการร่วมกัน กำจัดขยะมูลฝอยและสิ่งปฏิกูลอย่างมีประสิทธิภาพ

ยุทธศาสตร์ที่ ๗ การบริหารจัดการตามหลักธรรมาภิบาลแนวทาง/มาตรการพัฒนา

- ๗.๑ เสริมสร้างความเข้มแข็งของชุมชนเพื่อการพึ่งพาตนเองทางสังคมตามระบอบประชาธิปไตย
- ๗.๒ ส่งเสริมกระบวนการเรียนรู้ ความเข้าใจ มีจิตสำนึกและการมีส่วนร่วมทางการเมือง
- ๗.๓ ส่งเสริมให้ภาคเอกชนและประชาชนเข้ามามีส่วนร่วมในการบริหารจัดการภาครัฐ
- ๗.๔ ส่งเสริมการบริหารเชิงรุก โดยเน้นการให้บริการที่ดีแก่ประชาชน
- ๗.๕ พัฒนาประสิทธิภาพการบริหารงานภาครัฐไปสู่องค์กรยุคใหม่
- ๗.๖ ส่งเสริมและสนับสนุนเพื่อให้เกิดการพัฒนางานด้านการบริการ
- ๗.๗ พัฒนาศักยภาพบุคลากร และระบบข้อมูลเพื่อการทำงานสู่มีอาชีพ ภายใต้องค์กรแห่งการเรียนรู้
- ๗.๘ ยกกระตือรือร้นให้บริการประชาชนและการบริหารจัดการด้วยเทคโนโลยีสู่การเป็นภาครัฐดิจิทัล (digital government) ตามแนวทางของสำนักงานพัฒนารัฐบาลดิจิทัล

กลยุทธ์การพัฒนาขององค์การบริหารส่วนจังหวัดชลบุรี

องค์การบริหารส่วนจังหวัดชลบุรี ได้กำหนดกลยุทธ์ในการพัฒนาองค์การบริหารส่วนจังหวัดชลบุรี ในภาพรวมไว้ ดังนี้

๑. ส่งเสริมการพัฒนาเศรษฐกิจของจังหวัดชลบุรีให้มีการขยายตัวอย่างเพียงพอต่อการสร้างงานและสร้างรายได้ รวมทั้งเสริมสร้างความเข้มแข็งของชุมชนและเครือข่ายชุมชน ให้เกิดการเชื่อมโยงพัฒนาชนบทและเมืองอย่างยั่งยืน สามารถพึ่งตนเองได้

๒. เพื่อให้เกิดการเปลี่ยนแปลงและเสริมสร้างคุณค่าที่ดีในสังคมไทยบนพื้นฐานของการอนุรักษ์ วัฒนธรรม และเอกลักษณ์ของความเป็นไทย สามารถสร้างคนให้เป็นคนดี คนเก่ง พร้อมด้วยคุณธรรมจริยธรรม และมีระเบียบวินัย

๓. เพื่อเสริมสร้างคุณภาพชีวิตของคนทุกคนให้มีสุขภาพ พลานามัยสมบูรณ์แข็งแรง มีกระบวนการเรียนรู้อย่างต่อเนื่อง สร้างระบบคุ้มครองความมั่นคงทางสังคม รวมทั้งให้ชุมชนมีส่วนร่วมในการพัฒนาเศรษฐกิจ สังคม และการเมือง

๔. เพื่อพัฒนาการศึกษาของเยาวชนในจังหวัดชลบุรีให้ก้าวหน้าสู่นวัตกรรมสมัยใหม่

๕. เพื่อสนับสนุนการใช้ประโยชน์และการจัดการทรัพยากรธรรมชาติและสิ่งแวดล้อมให้เอื้อต่อการพัฒนาเศรษฐกิจและการท่องเที่ยว เพื่อให้คนและธรรมชาติอยู่ด้วยกันอย่างสมดุลและยั่งยืน

๖. ส่งเสริมกีฬาให้เป็นศูนย์กลางของชาติและนานาชาติ โดยความร่วมมือทั้งภาครัฐ เอกชน เยาวชน และประชาชนทั่วไป

๗. ส่งเสริมการพัฒนางานด้านการท่องเที่ยว ด้านความยั่งยืนของสินค้าการบริการ ด้านการแข่งขัน ความร่วมมือของภาครัฐและเอกชน

๘. ส่งเสริมและสนับสนุนการบริหารจัดการที่ดี มีประสิทธิภาพ มีความโปร่งใส สามารถตรวจสอบได้ เปิดโอกาสให้ประชาชนมีส่วนร่วมในการร่วมกันคิด ร่วมกันทำ และร่วมกันรับผิดชอบ เพื่อพัฒนาบุคลากรในองค์กร เป็นบุคลากรยุคใหม่สามารถนำพาองค์กรไปสู่องค์กรยุคใหม่และสามารถบริหารจัดการองค์กรด้วยระบบการบริหารสมัยใหม่ได้เป็นอย่างดี

๑.๘ ยุทธศาสตร์การพัฒนาของอำเภอพานทอง



วิสัยทัศน์ (Vision)

“อำเภอพานทองเป็นเมืองน่าอยู่ มุ่งพัฒนาเกษตร ส่งเสริมเขตอุตสาหกรรม สร้างชุมชนเข้มแข็ง บริหารจัดการแบบมีส่วนร่วม เพื่อการพัฒนาอย่างยั่งยืน”

พันธกิจ (Mission)

๑. ส่งเสริมการลงทุนด้านอุตสาหกรรมและเกษตรกรรมได้อย่างเหมาะสม
๒. จัดการคมนาคมสะดวกทั่วถึง มีระบบขนส่งที่ทันสมัย คล่องตัวในการสัญจร
๓. สังคมเกิดความสงบเรียบร้อย ปลอดภัย สภาพแวดล้อมที่ถูกสุขลักษณะอย่างเท่าเทียม
๔. หน่วยราชการ และส่วนงานที่เกี่ยวข้อง มีมาตรฐานด้านบริการเป็นที่พึงพอใจแก่ประชาชน
๕. ส่งเสริมและอนุรักษ์ศิลปวัฒนธรรม ประเพณี ค่านิยม คุณความดี ภายใต้ความสมดุลพอเพียง
๖. ส่งเสริมการศึกษาและพัฒนาอาชีพ สร้างเสริมความแข็งแกร่งทางเศรษฐกิจตามแนวทางปรัชญาของเศรษฐกิจพอเพียง
๗. ระบบบริหารจัดการมีความเป็นเอกภาพ มีส่วนร่วมทุกภาคส่วน

ยุทธศาสตร์การพัฒนา

๑. ส่งเสริมและพัฒนากิจกรรมเกษตรกรรมระบบโลจิสติกส์และโครงสร้างพื้นฐานทาง เศรษฐกิจ เพื่อลดต้นทุนทางเศรษฐกิจ
๒. พัฒนาคนให้มีความรู้คู่คุณธรรม ให้เป็นคนดีศรีสังคม น้อมนำเศรษฐกิจพอเพียงมาใช้ในการดำเนินชีวิต
๓. บริหารจัดการทรัพยากรธรรมชาติ และแหล่งน้ำให้เกิดความสมดุลเพียงพอ
๔. พัฒนาสังคมให้เกิดความสงบเรียบร้อย ปลอดภัย มั่นคง มีภูมิคุ้มกันให้เป็นสังคมแห่งการเรียนรู้ พัฒนาหน่วยงานราชการและส่วนงานที่เกี่ยวข้องเป็นหน่วยงานที่มีคุณภาพเกิดความคุ้มค่า และสร้างความประทับใจ รวมทั้งพัฒนาระบบข้อมูลข่าวสาร เพื่อให้ทุกภาคส่วนนำไป บริหารจัดการแบบมีส่วนร่วม

๒. ยุทธศาสตร์ขององค์การปกครองส่วนท้องถิ่น

ยุทธศาสตร์ขององค์การบริหารส่วนตำบลเกาะลอยบางหัก



วิสัยทัศน์ (Vision)

การคมนาคมสะดวก เศรษฐกิจดี มีความรู้ทันสมัย สิ่งแวดล้อมไม่เป็นมลพิษ มีคุณภาพชีวิตที่ดี

พันธกิจ (Mission)

๑. พัฒนาอาคารและสิ่งปลูกสร้าง เส้นทางคมนาคม กำแพงกันดิน สะพานและท่อระบายน้ำ
๒. พัฒนาระบบจราจรและความปลอดภัยบนท้องถนน
๓. พัฒนาด้านสาธารณูปโภค ไฟฟ้าและประปา
๔. บำรุงรักษาแหล่งน้ำ กำจัดวัชพืช ขุดลอกคลอง
๕. ยกระดับคุณภาพชีวิตผู้ด้อยโอกาสให้มีสวัสดิการที่ดี มีอาชีพทางเลือกที่เหมาะสม
๖. ส่งเสริมสนับสนุนความเป็นระเบียบของสังคม ความปลอดภัยในชีวิตและทรัพย์สิน การป้องกันและแก้ไขปัญหาความเดือดร้อน โดยการมีส่วนร่วมของประชาชน
๗. ยกระดับภูมิปัญญาท้องถิ่น ทักษะด้านการเกษตรและประยุกต์ใช้เทคโนโลยีที่เหมาะสม
๘. พัฒนาคุณภาพการศึกษาทั้งในและนอกระบบ
๙. ส่งเสริมศาสนา ประเพณี และวัฒนธรรมขององค์การบริหารส่วนตำบลเกาะลอยบางหักให้ยั่งยืน
๑๐. พัฒนาการกีฬา พร้อมทั้งจัดหาสถานที่ บำรุงรักษา/ซ่อมแซม
๑๑. ปลูกฝังจิตสำนึกโดยให้ประชาชนมีส่วนร่วมในการจัดการอนุรักษ์ทรัพยากรธรรมชาติและ

สิ่งแวดล้อม

๑๒. พัฒนา ปรับปรุง เพิ่มประสิทธิภาพการบริการจัดการขยะมูลฝอย
๑๓. พัฒนาส่งเสริมสุขภาพอนามัยของประชาชนให้มีคุณภาพชีวิตที่ดี
๑๔. พัฒนาด้านส่งเสริมการป้องกันและระงับการระบาดของโรคติดต่อ
๑๕. การบริหารจัดการองค์การบริหารส่วนตำบล และพัฒนาเครื่องมือเครื่องใช้ให้มีประสิทธิภาพ
๑๖. การพัฒนาบุคลากรท้องถิ่นให้มีประสิทธิภาพ
๑๗. พัฒนาระบบปรับปรุงระบบเทคโนโลยีสารสนเทศข้อมูลข่าวสารให้ทันสมัย

ยุทธศาสตร์การพัฒนา

ยุทธศาสตร์การพัฒนาองค์การบริหารส่วนตำบลเกาะลอยบางหัก กำหนดขึ้นเพื่อเป็นกรอบแนวทางในการพัฒนาในระยะเวลา ๕ ปี ตามช่วงระยะเวลาของแผนพัฒนาท้องถิ่น (พ.ศ.๒๕๖๖ - ๒๕๗๐) ซึ่งผ่านความเห็นชอบมติที่ประชุมของคณะกรรมการพัฒนาองค์การบริหารส่วนตำบลเกาะลอยบางหัก เพื่อเสนอแนะทบทวนปรับปรุง วิสัยทัศน์ และยุทธศาสตร์การพัฒนาตามขั้นตอนของการจัดทำแผนพัฒนาท้องถิ่น โดยสอดคล้องกับยุทธศาสตร์ชาติ ๒๐ ปี (พ.ศ.๒๕๖๑ - ๒๕๘๐), แผนพัฒนาเศรษฐกิจและสังคมแห่งชาติ ฉบับที่ ๑๓ (พ.ศ.๒๕๖๖ - ๒๕๗๐), เป้าหมายการพัฒนาที่ยั่งยืน (Sustainable Development Goals : SDGs), แผนพัฒนาภาคตะวันออก, แผนพัฒนากลุ่มจังหวัดภาคตะวันออก ๑, แผนพัฒนาจังหวัดชลบุรี, ยุทธศาสตร์การพัฒนาขององค์กรปกครองส่วนท้องถิ่นในเขตจังหวัดชลบุรี ยุทธศาสตร์การพัฒนาขององค์การบริหารส่วนจังหวัดชลบุรีและแผนพัฒนาหมู่บ้านในเขตพื้นที่องค์การบริหารส่วนตำบลเกาะลอยบางหัก ดังนั้น ยุทธศาสตร์การพัฒนาองค์การบริหารส่วนตำบลเกาะลอยบางหัก ประกอบด้วย ๕ ยุทธศาสตร์ ดังนี้

๑. ยุทธศาสตร์ด้านโครงสร้างพื้นฐานและสาธารณูปโภค
๒. ยุทธศาสตร์ด้านการพัฒนาคุณภาพชีวิตของประชาชนและสังคม
๓. ยุทธศาสตร์ด้านการพัฒนาส่งเสริมความสงบเรียบร้อยและความมั่นคงปลอดภัย
๔. ยุทธศาสตร์ด้านการจัดการทรัพยากรธรรมชาติและสิ่งแวดล้อมอย่างยั่งยืน
๕. ยุทธศาสตร์ด้านการบริหารจัดการที่ดีตามหลักธรรมาภิบาล



เป้าประสงค์

๑. การคมนาคมสะดวก ระบบสาธารณูปโภค/สาธารณูปการ ได้มาตรฐานและเพียงพอต่อความต้องการ
๒. ประชาชนมีคุณภาพชีวิตที่ดีและได้รับการศึกษาและเรียนรู้อย่างต่อเนื่องเพื่อการดำรงชีวิตในท้องถิ่น
๓. ชุมชนได้รับการเสริมสร้างความเข้มแข็ง เพื่อให้เกิดการพึ่งพาตนเองทางสังคมตามระบอบประชาธิปไตย
๔. ประชาชนและชุมชนมีส่วนร่วมในการบริหารจัดการทรัพยากรธรรมชาติและสิ่งแวดล้อมอย่างยั่งยืนและมีประสิทธิภาพ
๕. องค์กรมีการบริหารจัดการที่ดี มีประสิทธิภาพในการพัฒนา พร้อมทั้งประชาชนได้รับบริการที่มีคุณภาพมาตรฐาน

เพื่อให้บรรลุวิสัยทัศน์จึงจำเป็นต้องให้ความสำคัญกับการวางบทบาทการพัฒนาในอนาคตอย่างเหมาะสม สอดคล้องกับปัญหาความต้องการของประชาชน รวมทั้งสอดคล้องกับศักยภาพ และบทบาทหน้าที่ขององค์การบริหารส่วนตำบล เพื่อที่จะให้ประชาชนได้รับประโยชน์สูงสุด ดังนั้น จึงได้กำหนดตัวชี้วัด/ค่าเป้าหมาย/กลยุทธ์/แนวทางการดำเนินการ ดังนี้

ยุทธศาสตร์การพัฒนา	ตัวชี้วัด/ค่าเป้าหมาย/กลยุทธ์/แนวทาง
ยุทธศาสตร์ที่ ๑ : ด้านโครงสร้างพื้นฐาน และสาธารณูปโภค	ตัวชี้วัด : ๑. จำนวนพื้นที่ดำเนินการของการก่อสร้างถนน กำแพงกันตลิ่ง ๒. ระยะทางของระบบประปา ที่ได้รับการขยายเขต บำรุงรักษาเพิ่มมากขึ้น ๓. ระยะทางไฟฟ้าและไฟทางสาธารณะ ที่ได้รับการขยายเขตไฟฟ้า ปรับปรุง ซ่อมแซม และติดตั้งไฟฟ้าสาธารณะเพิ่มขึ้น ๔. ความยาวของถนน คสล./ถนนแอสฟัลท์ติกคอนกรีต ที่ได้รับการก่อสร้าง เสริมผิวจราจรเพิ่มขึ้น และปรับปรุง ซ่อมแซม ๕. ระยะทางท่อระบายน้ำ/รางระบายน้ำ/การขยายไหล่ทางถนน ที่ได้รับการก่อสร้างเพิ่มขึ้น และปรับปรุง ซ่อมแซม ๖. ความยาวของสะพาน/กำแพงกันตลิ่ง/กัอร์ดเรล (Guard Rail) ที่ได้รับการก่อสร้าง ปรับปรุง ซ่อมแซม และติดตั้งเพิ่มขึ้น ๗. จำนวนติดตั้งสัญญาณไฟจราจร/ไฟกระพริบ/ป้ายจราจร/ป้ายเตือน/ป้ายบอกเส้นทาง/เส้นชะลอความเร็ว/กระจกโค้ง/ ที่ได้รับติดตั้งเพิ่มขึ้น
	ค่าเป้าหมาย : ๑. การพัฒนาโครงสร้างพื้นฐาน โดยมุ่งเน้นการบูรณะ ก่อสร้าง ปรับปรุง บำรุง รักษา ติดตั้ง ซ่อมแซม ถนน แหล่งน้ำ สาธารณูปโภค และสาธารณูปการ เพื่อความเป็นอยู่ที่ดีของประชาชน
	กลยุทธ์/แนวทาง : ๑.๑ การพัฒนาระบบสาธารณูปโภค และสาธารณูปการ (ประปา/ไฟฟ้า) ๑.๒ การก่อสร้าง ปรับปรุง ซ่อมแซม บำรุง รักษา ถนน สะพาน ท่อระบายน้ำ กำแพงกันตลิ่ง และกัอร์ดเรล ๑.๓ การพัฒนาการวางระบบผังเมือง โครงสร้างพื้นฐานและการพัฒนาท้องถิ่น
ยุทธศาสตร์ที่ ๒ : ยุทธศาสตร์ด้านการพัฒนาคุณภาพชีวิต ของประชาชนและสังคม	ตัวชี้วัด : ๑. จำนวนผู้เข้าร่วมกิจกรรมงานพิธีทางศาสนาและรัฐพิธีต่างๆ เพื่อร่วมแสดงความจริงรักภักดี ๒. จำนวนผู้เข้าร่วมโครงการจิตอาสาพัฒนาเนื่องในโอกาสวันสำคัญของชาติไทย ๓. จำนวนเด็กที่เข้าร่วมโครงการส่งเสริมเด็ก ฯลฯ ได้ทำกิจกรรมร่วมกัน ๔. จำนวนเด็กเล็กก่อนวัยเรียนและเด็กนักเรียนประถมศึกษาเข้าร่วมกิจกรรมต่างๆ ร่วมกัน ๕. จำนวนเด็กเล็กก่อนวัยเรียนที่ได้รับการสนับสนุนค่าใช้จ่ายการบริหารสถานศึกษา (อาหารกลางวัน, ค่าจัดการเรียนการสอน และค่าใช้จ่ายในการจัดการศึกษาสำหรับศูนย์พัฒนาเด็กเล็ก) ๖. จำนวนผู้เข้าร่วมโครงการส่งเสริมอาชีพให้กับสตรี คนพิการ และผู้ด้อยโอกาส ฯลฯ

ยุทธศาสตร์การพัฒนา	ตัวชี้วัด/ค่าเป้าหมาย/กลยุทธ์/แนวทาง
<p>ยุทธศาสตร์ที่ ๒ : ยุทธศาสตร์ด้านการพัฒนาคุณภาพชีวิตของประชาชนและสังคม (ต่อ)</p>	<p>๗. จำนวนผู้สูงอายุที่เข้าร่วมโครงการพัฒนาศักยภาพผู้สูงอายุให้ได้รับความรู้ความเข้าใจในหลักการและวิธีการพัฒนาศักยภาพตนเอง</p> <p>๘. จำนวนผู้เข้าร่วมโครงการให้ความช่วยเหลือประชาชนตามอำนาจหน้าที่ด้านการป้องกันและระงับโรคติดต่อ รวมทั้งด้านการส่งเสริมและพัฒนาคุณภาพชีวิต</p> <p>๙. จำนวนผู้เข้าร่วมโครงการส่งเสริม สนับสนุนการดำเนินการตามหลักปรัชญาเศรษฐกิจพอเพียง</p> <p>๑๐. จำนวนผู้เข้าร่วมโครงการงานประเพณีและพิธีทางศาสนาต่างๆ รวมทั้งงานด้านวัฒนธรรม</p> <p>๑๑. จำนวนผู้เข้าร่วมโครงการส่งเสริมการอนุรักษ์ ศิลปวัฒนธรรม สืบสานประเพณีศาสนา และภูมิปัญญาพื้นบ้าน</p> <p>๑๒. จำนวนหมู่บ้านที่ดำเนินการโครงการส่งเสริมการเล่นกีฬาและนันทนาการ</p> <p>๑๓. จำนวนผู้ได้รับการจัดสรรเบี้ยยังชีพผู้สูงอายุ/เบี้ยยังชีพความพิการ/ผู้ป่วยเอดส์</p>
	<p><u>ค่าเป้าหมาย :</u></p> <p>๑. การส่งเสริม สนับสนุนกิจกรรมงานพิธีทางศาสนาและรัฐพิธีต่างๆ เพื่อร่วมแสดงความจงรักภักดี</p> <p>๒. การส่งเสริม สนับสนุนและยกระดับคุณภาพการศึกษาให้กับเด็กและเยาวชนทั้งในระบบและนอกระบบ</p> <p>๓. การส่งเสริม สนับสนุนและพัฒนากิจการงานสาธารณสุข การรณรงค์ป้องกันและระงับโรคติดต่อ การควบคุมป้องกันโรคระบาดและส่งเสริมสุขภาพพลานามัยของชุมชน</p> <p>๔. การส่งเสริม สนับสนุนการสร้างอาชีพ เพื่อเพิ่มรายได้ให้กับสตรี คนพิการ ผู้ด้อยโอกาส ฯลฯ</p> <p>๕. การส่งเสริม สนับสนุนให้ได้รับความรู้ ความเข้าใจในหลักการและวิธีการพัฒนาศักยภาพผู้สูงอายุ</p> <p>๖. การให้การช่วยเหลือครอบครัวผู้มีรายได้น้อย ผู้สูงอายุไร้ที่พึ่งพา ทูพพลภาพผู้ด้อยโอกาส และผู้ประสบปัญหาทางสังคม ฯลฯ</p> <p>๗. การเสริมสร้างครอบครัวอบอุ่นเข้มแข็ง รวมทั้งการป้องกันและแก้ไขปัญหาความรุนแรงต่อเด็ก สตรี และบุคคลในครอบครัว</p> <p>๘. การส่งเสริม สนับสนุนให้ประชาชนดำเนินการตามหลักปรัชญาเศรษฐกิจพอเพียง</p> <p>๙. การส่งเสริม สนับสนุนงานด้านศาสนา งานประเพณี และพิธีทางศาสนาต่างๆ รวมทั้งงานด้านวัฒนธรรม</p> <p>๑๐. การส่งเสริม สนับสนุนงานด้านกีฬาและนันทนาการ</p> <p>๑๑. การจัดสวัสดิการให้กับผู้สูงอายุ ผู้พิการ และผู้ป่วยเอดส์</p>
	<p><u>กลยุทธ์/แนวทาง :</u></p> <p>๒.๑ การส่งเสริม สนับสนุนกิจกรรมการจัดงานพิธีในวันสำคัญเกี่ยวกับสถาบันพระมหากษัตริย์ เพื่อร่วมแสดงความจงรักภักดี</p> <p>๒.๒ การพัฒนาและยกระดับคุณภาพการศึกษาของเด็กและเยาวชนทั้งในระบบและนอกระบบ</p>

ยุทธศาสตร์การพัฒนา	ตัวชี้วัด/ค่าเป้าหมาย/กลยุทธ์/แนวทาง
<p>ยุทธศาสตร์ที่ ๒ : ยุทธศาสตร์ด้านการพัฒนาคุณภาพชีวิตของประชาชนและสังคม (ต่อ)</p>	<p>๒.๓ การรณรงค์ ส่งเสริมการป้องกันและระงับการระบาดของโรคติดต่อ</p> <p>๒.๔ การบริหารงานสาธารณสุข และการพัฒนาส่งเสริมสุขภาพพลานามัยของประชาชนให้มีคุณภาพชีวิตที่ดี</p> <p>๒.๕ การส่งเสริม สนับสนุน และเพิ่มโอกาสการมีงานทำ เพิ่มรายได้ให้กับประชาชนในชุมชนตามหลักปรัชญาเศรษฐกิจพอเพียง</p> <p>๒.๖ การส่งเสริมคุณภาพชีวิตผู้สูงอายุ</p> <p>๒.๗ การสนับสนุน ช่วยเหลือครอบครัวผู้มีเงินได้น้อย ผู้สูงอายุไร้ที่พึ่งพา ทูพพลภาพผู้ด้อยโอกาส และผู้ประสบปัญหาทางสังคม</p> <p>๒.๘ การส่งเสริมความเข้มแข็งของครอบครัวและชุมชน</p> <p>๒.๙ การส่งเสริมการจัดกิจกรรมทางศาสนา วัฒนธรรม ประเพณีและพิธีทางศาสนาต่างๆ ให้คงอยู่และยั่งยืน</p> <p>๒.๑๐ การส่งเสริม สนับสนุนกีฬาและนันทนาการ</p> <p>๒.๑๑ การพัฒนาระบบสวัสดิการให้กับผู้สูงอายุ ผู้พิการ และผู้ป่วยเอดส์</p>
<p>ยุทธศาสตร์ที่ ๓ : ยุทธศาสตร์ด้านการพัฒนาส่งเสริมความสงบเรียบร้อย และความมั่นคงปลอดภัย</p>	<p><u>ตัวชี้วัด :</u></p> <p>๑. จำนวนผู้เข้าร่วมโครงการอบรมให้ความรู้/ปฏิบัติในการป้องกันและระงับอัคคีภัยและการอพยพ</p> <p>๒. จำนวนผู้เข้าร่วมโครงการป้องกันและแก้ไขปัญหาอุบัติเหตุจราจร</p> <p>๓. จำนวนผู้เข้าร่วมโครงการป้องกันและบรรเทาสาธารณภัย จุดบริการประชาชนช่วงเทศกาล</p> <p>๔. จำนวนผู้เข้าร่วมโครงการอบรมการป้องกันภัยทางถนน</p> <p>๕. จำนวนผู้เข้าร่วมโครงการอบรมให้ความรู้เกี่ยวกับกฎจราจร</p> <p>๖. จำนวนผู้เข้าร่วมโครงการอบรมความรู้และปฏิบัติการป้องกันอัคคีภัยประจำหมู่บ้าน</p> <p>๗. จำนวนระบบกล้องโทรทัศน์วงจรปิดที่ได้รับการติดตั้งตามโครงการติดตั้งระบบกล้องโทรทัศน์วงจรปิด (CCTV) ในเขตพื้นที่องค์การบริหารส่วนตำบลเกาะลอยบางหัก</p> <p>๘. จำนวนผู้เข้าร่วมโครงการเสริมสร้างประชาธิปไตยในชุมชน</p> <p>๙. จำนวนผู้เข้าร่วมโครงการส่งเสริมประชาคมการจัดทำแผนพัฒนาท้องถิ่น</p> <p>๑๐. จำนวนผู้เข้าร่วมโครงการส่งเสริมกระบวนการจัดทำแผนชุมชน</p> <p>๑๑. จำนวนผู้เข้าร่วมโครงการปกป้องสถาบันสำคัญของชาติ สถาบันพระมหากษัตริย์</p> <p>๑๒. จำนวนผู้เข้าร่วมโครงการที่จัดกิจกรรมเกี่ยวกับการป้องกันและแก้ไขปัญหาเสพติด</p> <p><u>ค่าเป้าหมาย :</u></p> <p>๑. การเพิ่มประสิทธิภาพในการป้องกันและการลดอุบัติเหตุบนท้องถนน</p> <p>๒. การอบรมให้ความรู้ด้าน/ปฏิบัติในการป้องกันและระงับอัคคีภัยและการอพยพ การป้องกันระงับอัคคีภัยรวมทั้งการตรวจสอบและดูแลรักษาถังดับเพลิง</p> <p>๓. การส่งเสริมระบอบประชาธิปไตยและการมีส่วนร่วมของประชาชน การปลูกจิตสำนึกให้ประชาชนมีความสามัคคี ประองตองและสมานฉันท์ในการปกป้องสถาบันสำคัญของชาติ และเพื่อความมั่นคงของชาติ</p> <p>๔. การส่งเสริม สนับสนุนให้ประชาชนมีส่วนร่วมในการจัดทำแผนพัฒนาท้องถิ่น แผนชุมชน ฯลฯ</p> <p>๕. การดำเนินการป้องกันและแก้ไขปัญหาเสพติด ฯลฯ</p>

ยุทธศาสตร์การพัฒนา	ตัวชี้วัด/ค่าเป้าหมาย/กลยุทธ์/แนวทาง
<p>ยุทธศาสตร์ที่ ๓ : ยุทธศาสตร์ด้านการพัฒนาส่งเสริมความสงบเรียบร้อย และความมั่นคงปลอดภัย (ต่อ)</p>	<p>กลยุทธ์/แนวทาง :</p> <p>๓.๑ การส่งเสริมให้ประชาชนมีส่วนร่วมในการเฝ้าระวังความปลอดภัยในชีวิตและทรัพย์สิน รวมถึงด้านยาเสพติด</p> <p>๓.๒ การพัฒนาทักษะผู้นำ ระบบข้อมูลและยกระดับการวางแผนชุมชนให้เชื่อมโยงกับการพัฒนาท้องถิ่นอย่างต่อเนื่อง</p> <p>๓.๓ การส่งเสริมระบอบประชาธิปไตยและการมีส่วนร่วมของประชาชนในชุมชน</p> <p>๓.๔ การปลูกจิตสำนึกให้ประชาชนมีความสามัคคี ประองตองและสมานฉันท์ในการปกป้องสถาบันสำคัญของชาติ เพื่อความมั่นคงของชาติ</p> <p>๓.๕ การป้องกันและฟื้นฟูผู้ติดยาเสพติด</p>
<p>ยุทธศาสตร์ที่ ๔ : ยุทธศาสตร์ด้านการจัดการทรัพยากรธรรมชาติและสิ่งแวดล้อมอย่างยั่งยืน</p>	<p>ตัวชี้วัด :</p> <p>๑. จำนวนปริมาตรกำจัดวัชพืชที่ได้รับจากการกำจัดวัชพืชปกคลุมผิวน้ำ ลำคลองต่างๆ</p> <p>๒. จำนวนผู้เข้าร่วมโครงการส่งเสริมการบริหาร การสร้างจิตสำนึก การสนับสนุนระบบบริหารจัดการขยะมูลฝอย การคัดแยกขยะระดับครัวเรือนในชุมชน รวมทั้งปัญหาสถานะในชุมชน</p> <p>๓. จำนวนผู้เข้าร่วมโครงการเด็กและเยาวชนจิตอาสาพัฒนา</p> <p>๔. จำนวนผู้เข้าร่วมโครงการท้องถิ่นรักษ์สิ่งแวดล้อม</p> <p>๕. จำนวนผู้เข้าร่วมโครงการบำรุงรักษาต้นไม้ริมทาง</p> <p>๖. จำนวนผู้เข้าร่วมโครงการปลูกต้นไม้เฉลิมพระเกียรติ สมเด็จพระนางเจ้าสิริกิติ์ พระบรมราชินีนาถ พระบรมราชชนนีพันปีหลวง</p> <p>๗. จำนวนผู้เข้าร่วมโครงการสร้างจิตสำนึกอนุรักษ์ทรัพยากรธรรมชาติและสิ่งแวดล้อม</p> <p>ค่าเป้าหมาย :</p> <p>๑. การอนุรักษ์ทรัพยากรธรรมชาติและสิ่งแวดล้อม เช่น การปรับปรุงภูมิทัศน์ สร้างจิตสำนึกอนุรักษ์สิ่งแวดล้อม การอนุรักษ์แหล่งน้ำและแก้ไขปัญหาน้ำเสีย</p> <p>๒. การส่งเสริม สนับสนุนระบบบริหารจัดการขยะมูลฝอย การจัดการขยะอินทรีย์การคัดแยกขยะระดับครัวเรือน รวมทั้งปัญหาสถานะในชุมชน</p> <p>๓. การส่งเสริม สนับสนุนให้ประชาชนดำเนินการตามโครงการอันเนื่องมาจากพระราชดำริ</p> <p>กลยุทธ์/แนวทาง :</p> <p>๔.๑ การพัฒนาและจัดการแหล่งน้ำเพื่อการอุปโภค บริโภค และทำการเกษตร</p> <p>๔.๒ การส่งเสริมและพัฒนากระบวนการมีส่วนร่วมในการบริหารจัดการทรัพยากรธรรมชาติและสิ่งแวดล้อม</p> <p>๔.๓ การปรับปรุง ส่งเสริม สนับสนุนระบบบริหารจัดการขยะและปัญหาสถานะในชุมชน</p> <p>๔.๔ การปลูกจิตสำนึกเด็ก เยาวชน และประชาชนให้มีส่วนร่วมในการจัดการสิ่งแวดล้อม</p> <p>๔.๕ การยกระดับความรู้ ทักษะการพัฒนาตามโครงการอันเนื่องมาจากพระราชดำริ</p>
<p>ยุทธศาสตร์ที่ ๕ : ยุทธศาสตร์ด้านการบริหารจัดการที่ดีตามหลักธรรมาภิบาล</p>	<p>ตัวชี้วัด :</p> <p>๑. จำนวนบุคลากร/เจ้าหน้าที่ของ อบต. ที่เข้าร่วมโครงการส่งเสริมสนับสนุนการเพิ่มประสิทธิภาพผู้บริหาร สมาชิกสภา เจ้าหน้าที่</p> <p>๒. จำนวนบุคลากร/เจ้าหน้าที่ของ อบต. ส่งเสริมสนับสนุนการเพิ่มประสิทธิภาพบุคลากรในองค์กร</p>

ยุทธศาสตร์การพัฒนา	ตัวชี้วัด/ค่าเป้าหมาย/กลยุทธ์/แนวทาง
ยุทธศาสตร์ที่ ๕ : ยุทธศาสตร์ด้านการบริหารจัดการที่ดีตามหลักธรรมาภิบาล (ต่อ)	๓. จำนวนประชาชนที่ได้ประเมินความพึงพอใจในคุณภาพการให้บริการประชาชน ๔. จำนวนพนักงานส่วนตำบล/เจ้าหน้าที่/ประชาชน ที่เข้าร่วมโครงการเสริมสร้างคุณธรรม จริยธรรม ๕. จำนวนพนักงานส่วนตำบล/เจ้าหน้าที่ ที่เข้าร่วมโครงการฝึกอบรมให้ความรู้เกี่ยวกับพระราชบัญญัติข้อมูลข่าวสารของราชการ พ.ศ.๒๕๕๐ ๖. จำนวนผู้เข้าร่วมโครงการป้องกันและแก้ไขปัญหาการทุจริต ๗. จำนวนผู้เข้าร่วมโครงการท้องถิ่นสัมพันธ์เพื่อเพิ่มประสิทธิภาพการบริการประชาชน
	ค่าเป้าหมาย : ๑. การเพิ่มองค์ความรู้ ศักยภาพและประสิทธิภาพให้กับบุคลากรในองค์กรในการปฏิบัติงานในการให้บริการประชาชน ๒. การดำเนินการจัดทำหรือปรับปรุงข้อมูลแผนที่ภาษีและทะเบียนทรัพย์สิน
	กลยุทธ์/แนวทาง : ๕.๑ การส่งเสริมคุณธรรม จริยธรรม และพัฒนาศักยภาพบุคลากรภายในองค์กร ให้มีคุณภาพและมาตรฐานในการให้บริการ ๕.๒ การปรับลดขั้นตอนการปฏิบัติงานและการให้บริการกับประชาชนเชิงรุก

จุดยืนทางยุทธศาสตร์

จากประเด็นความเชื่อมโยงยุทธศาสตร์ที่สำคัญของแผนยุทธศาสตร์ชาติ ๒๐ ปี , แผนพัฒนาเศรษฐกิจและสังคมแห่งชาติ ฉบับที่ ๑๓ แผนพัฒนาภาคตะวันออก/แผนพัฒนากลุ่มจังหวัดภาคตะวันออก ๑ /แผนพัฒนาจังหวัดชลบุรี และยุทธศาสตร์การพัฒนาขององค์กรปกครองส่วนท้องถิ่นในเขตจังหวัด จะเห็นได้ว่า มีความเชื่อมโยงกันอย่างชัดเจน ในการนำมาเป็นแนวทางกำหนดประเด็นยุทธศาสตร์การพัฒนาขององค์กรปกครองส่วนท้องถิ่น การกำหนดประเด็นยุทธศาสตร์การพัฒนาที่ชัดเจนจะเป็นการเตรียมการพัฒนา เป็นการนำภูมิคุ้มกันที่มีอยู่ พร้อมทั้งเร่งสร้างภูมิคุ้มกันในท้องถิ่นให้เข้มแข็งขึ้น เพื่อเตรียมความพร้อมคนในสังคมและระบบเศรษฐกิจของชุมชนให้สามารถปรับตัวรองรับผลกระทบจากสถานการณ์ที่เปลี่ยนแปลงได้อย่างเหมาะสม โดยให้ความสำคัญกับการพัฒนาคน สังคม เศรษฐกิจภายในชุมชนให้มีคุณภาพ การใช้ทรัพยากรธรรมชาติที่มีอยู่ภายในชุมชนอย่างคุ้มค่าและเกิดประโยชน์สูงสุด รวมทั้งการสร้างโอกาสทางเศรษฐกิจด้วยฐานความรู้ เทคโนโลยีนวัตกรรม และความคิดสร้างสรรค์บนพื้นฐานการผลิตและการบริโภคที่เป็นมิตรต่อสิ่งแวดล้อม อันจะนำไปสู่การพัฒนาเพื่อประโยชน์สุขที่ยั่งยืนของชุมชนตามหลักปรัชญาเศรษฐกิจพอเพียง ดังนั้น องค์การบริหารส่วนตำบลเกาะลอยบางหัก จึงได้กำหนดจุดยืนทางยุทธศาสตร์ (Positioning) คือ

“การคมนาคมสะดวก เศรษฐกิจดี มีความรู้ทันสมัย สิ่งแวดล้อมไม่เป็นมลพิษ มีคุณภาพชีวิตที่ดี”

๓. การวิเคราะห์เพื่อพัฒนาท้องถิ่น

การวิเคราะห์กรอบการจัดทำยุทธศาสตร์ขององค์กรปกครองส่วนท้องถิ่น ผลการวิเคราะห์ศักยภาพเพื่อประเมินสถานภาพการพัฒนาในปัจจุบันและโอกาสการพัฒนาในอนาคตของท้องถิ่น โดยใช้เทคนิค SWOT Analysis (จุดแข็ง จุดอ่อน โอกาส และอุปสรรค) ดังนี้

๑.๑ ยุทธศาสตร์ด้านโครงสร้างพื้นฐานและสาธารณูปโภค	
จุดแข็ง (Strength : S)	จุดอ่อน (Weakness : W)
<ul style="list-style-type: none"> - บุคลากรมีความรู้ ความสามารถ และมีทักษะในการปฏิบัติงานได้เป็นอย่างดี - มีระเบียบ ข้อกฎหมาย และอำนาจหน้าที่ครอบคลุมพื้นที่ - มีการแบ่งส่วนราชการภายใน และการมอบหมายหน้าที่อย่างเป็นระบบ และมีการกำหนดการปฏิบัติงานไว้อย่างชัดเจน - มีวัสดุ อุปกรณ์ และเครื่องมือที่เพียงพอต่อการปฏิบัติหน้าที่ได้อย่างมีประสิทธิภาพ 	<ul style="list-style-type: none"> - ขาดแคลนบุคลากรตำแหน่งที่มีประสบการณ์และทักษะเฉพาะ เช่น นายช่างโยธา ฯลฯ ไม่เพียงพอกับความต้องการ - ที่ดินมีราคาแพง จึงไม่มีผู้อุทิศที่ดินให้เป็นที่ดินสาธารณะสำหรับก่อสร้างถนน สาธารณูปโภค - งบประมาณของตนเองไม่เพียงพอ และไม่สามารถแก้ไขปัญหาความต้องการของประชาชนได้ทันทั่วถึง
โอกาส (Opportunity : O)	อุปสรรค (Threat : T)
<ul style="list-style-type: none"> - มีโครงการพัฒนาเส้นทางคมนาคมของรัฐหลายโครงการ เช่น ทางหลวงพิเศษระหว่างเมือง (Motorway สาย ๗) - พื้นที่ตั้งอยู่ในเขตพัฒนาเศรษฐกิจ เช่น EEC และนิคมอุตสาหกรรมอมตะ ซิตี้ ชลบุรี - นโยบายการพัฒนาท้องถิ่น ผู้บริหารเน้นการจัดบริการ สาธารณูปโภคและสาธารณูปการที่ได้มาตรฐานและทั่วถึงซึ่งมีความสอดคล้องกับนโยบายในระดับต่างๆ เช่น นโยบายรัฐบาล กระทรวง จังหวัด และองค์การบริหารส่วนจังหวัด ฯลฯ 	<ul style="list-style-type: none"> - นโยบายการพัฒนาของผู้บริหารท้องถิ่น เปลี่ยนแปลงบ่อย ทำให้การปฏิบัติงานไม่ต่อเนื่อง - มีประชากรแฝงเข้ามาอาศัยอยู่ในพื้นที่และเข้ามาใช้สิ่ง สาธารณูปโภค แต่ไม่ได้แจ้งย้ายที่อยู่เข้ามาในพื้นที่ทำให้การพัฒนาเป็นไปด้วยความยากลำบาก - การพัฒนาและบังคับใช้ระบบผังเมืองทำได้ยาก - งบประมาณที่มีอย่างจำกัด และเป็นอุปสรรคหนึ่งของการซ่อมบำรุงถนน บางสายผิวจราจรชำรุดและทำให้เสี่ยงต่อการเกิดอันตรายต่อชีวิตและทรัพย์สิน - ด้วยพื้นที่ส่วนมากเป็นบ่อปลาและทำการเกษตรกรรม ซึ่งพบว่าส่วนหนึ่งมีขอบบ่ออยู่ติดชิดกับถนน จึงเป็นอุปสรรคในการก่อสร้างถนน และสาเหตุของขอบถนนพังก่อนอายุของถนน

๑.๒ ยุทธศาสตร์ด้านการพัฒนาคุณภาพชีวิตของประชาชนและสังคม	
จุดแข็ง (Strength : S)	จุดอ่อน (Weakness : W)
<ul style="list-style-type: none"> - มีการอนุรักษ์ สืบสานขนบธรรมเนียม ประเพณี และวัฒนธรรม - มีงบประมาณในการสนับสนุนและพัฒนาศักยภาพ - มีวัสดุ อุปกรณ์ และเครื่องมือที่เพียงพอต่อการปฏิบัติงาน - มีการแบ่งส่วนราชการภายใน และการมอบหมายหน้าที่อย่างเป็นระบบ และมีการกำหนดการปฏิบัติงานไว้อย่างชัดเจน - การขยายตัวของภาคอุตสาหกรรม ทำให้มีการกระจายความเจริญมาสู่ท้องถิ่นและลดปัญหาการว่างงาน - ผู้บริหารท้องถิ่นมีนโยบายส่งเสริมการศึกษา วัฒนธรรมการสร้างรายได้ และคุณภาพชีวิตของประชาชน 	<ul style="list-style-type: none"> - ศูนย์พัฒนาเด็กเล็กในสังกัดมีสถานที่คับแคบและพื้นที่ใช้สอยจำกัดไม่สามารถขยายพื้นที่ได้และพัฒนาได้อย่างเต็มที่ - สื่อการเรียนการสอนยังไม่ทันสมัยและขาดประสิทธิภาพ - บุคลากรทางการศึกษามีไม่เพียงพอต่อความต้องการ - ไม่มีห้องสมุดสำหรับบริการประชาชนในพื้นที่ - การเข้าถึงข้อมูลข่าวสาร ปัจจุบันเป็นช่วงรอยต่อของพฤติกรรมมนุษย์ที่มีการปรับเปลี่ยนช่องทางการรับข้อมูลข่าวสารจากสื่อสิ่งพิมพ์ เป็นสื่ออิเล็กทรอนิกส์ของช่วงวัยทำงานและผู้สูงอายุซึ่งเข้าถึงสื่อออนไลน์ได้ง่ายและเพิ่มมากขึ้น เห็นได้จากการนิยมการอ่านหรือการซื้อหนังสือพิมพ์ที่ลดลงหรือไม่มีร้านจำหน่ายหนังสือในพื้นที่ ทำให้เกิดจุดอ่อนในการเข้าถึงข้อมูลข่าวสารต่างๆ ที่เป็นปัจจุบัน ซึ่งทางภาครัฐ และเจ้าหน้าที่ทุกภาคส่วนต้องปรับเปลี่ยนการนำเสนอและที่เข้าถึงผู้รับข่าวสาร - เจ้าพนักงานสาธารณสุขชุมชน ไม่เพียงพอกับความต้องการ - มีพื้นที่น้อยและที่ดินมีราคาแพง ขาดสถานที่นันทนาการ เช่น สวนสาธารณะ สวนสุขภาพในพื้นที่
โอกาส (Opportunity : O)	อุปสรรค (Threat : T)
<ul style="list-style-type: none"> - ประชาชนให้ความร่วมมือในการจัดกิจกรรมด้านงานประเพณี และวัฒนธรรมเป็นอย่างดี - จังหวัดมีนโยบายพัฒนาด้านคุณภาพชีวิตของประชาชน - ผู้บริหารมีนโยบายส่งเสริมด้านสาธารณสุข - ได้รับการช่วยเหลือจากเจ้าหน้าที่หน้าของภาครัฐ และหน่วยงานอื่นๆ เป็นต้น 	<ul style="list-style-type: none"> - ประชาชนให้ความสำคัญในการประกอบอาชีพเสริมน้อย - ประชาชนบางส่วนไม่ให้ความร่วมมือในการทำกิจกรรมต่างๆ - ประชาชนบางส่วนขาดความรู้เกี่ยวกับสุขภาพอนามัย - มีประชากรแฝง เข้ามาอยู่อาศัยและประกอบอาชีพในพื้นที่ทำให้การพัฒนาด้านต่างๆ เป็นไปด้วยความยากลำบาก - พื้นที่ดินว่างเปล่าที่น้ำจะใช้ประโยชน์ และสร้างเป็นสวนสาธารณะ หรือ สถานที่นันทนาการได้นั้น ส่วนหนึ่งเป็นที่ของราชพัสดุ และมีความล่าช้าในการดำเนินการอนุญาตใช้พื้นที่ ซึ่งขณะนี้อยู่ในขั้นตอนการขออนุญาต - งบประมาณและบุคลากรที่ได้รับ ไม่เพียงพอต่อสังคมผู้สูงอายุที่เพิ่มขึ้น - จากจุดอ่อนเรื่อง การเข้าถึงข้อมูลข่าวสาร พบปัญหาอุปสรรคส่วนหนึ่งมาจากการส่งข่าวสารข้อมูลที่ล่าช้าจากทางภาครัฐ ซึ่งทำให้ภาคท้องถิ่นไม่สามารถส่งข่าวสารหรือดำเนินการต่อได้ทันเวลากำหนด หรือบางครั้งไม่ครอบคลุมกลุ่มเป้าหมาย

๑.๓ ยุทธศาสตร์ด้านการพัฒนาส่งเสริมความสงบเรียบร้อยและความมั่นคงปลอดภัย	
จุดแข็ง (Strength : S)	จุดอ่อน (Weakness : W)
<ul style="list-style-type: none"> - เป็นเมืองที่เงียบสงบ ประชาชนมีความเป็นอยู่เรียบง่าย - ผู้บริหารท้องถิ่นมีนโยบายส่งเสริมด้านการป้องกันและบรรเทาสาธารณภัย ความสงบเรียบร้อยและความมั่นคงปลอดภัย - มีงบประมาณเพียงพอต่อการปฏิบัติงาน 	<ul style="list-style-type: none"> - ขาดบุคลากรที่มีความรู้ ความสามารถ และมีทักษะในการปฏิบัติงาน - วัสดุ อุปกรณ์ และเครื่องมือเครื่องใช้ในการปฏิบัติงานยังไม่เพียงพอต่อการปฏิบัติงาน - ขนาดพื้นที่กว้าง ๒๑ ตร.กม. และประชาชนอยู่กระจาย - บางหมู่บ้าน/ชุมชน มีถนนแควรถดับเพลิงไม่สามารถเข้าถึงได้
โอกาส (Opportunity : O)	อุปสรรค (Threat : T)
<ul style="list-style-type: none"> - ผู้บริหารมีนโยบายการพัฒนาที่สอดคล้องกับนโยบายในระดับต่างๆ เช่น นโยบายรัฐบาล กระทรวง จังหวัด ฯลฯ 	<ul style="list-style-type: none"> - พื้นที่ขององค์การบริหารส่วนตำบล ติดกับท้องถิ่นอื่นๆ ทำให้ยากลำบากในการป้องกันด้านความปลอดภัยและปัญหาเสพติด - การเริ่มขยายตัวของภาคอุตสาหกรรม ทำให้มีประชากรแฝงจำนวนมากส่งผลต่อความปลอดภัยในชีวิตและทรัพย์สิน - อุปสรรคเรื่องงบประมาณไม่เพียงพอที่จะดูแลครอบคลุมพื้นที่และเมื่อเทียบกับขนาดพื้นที่ที่กว้าง ๒๑ ตร.กม.

๑.๔ ยุทธศาสตร์ด้านการจัดการทรัพยากรธรรมชาติและสิ่งแวดล้อมอย่างยั่งยืน	
จุดแข็ง (Strength : S)	จุดอ่อน (Weakness : W)
<ul style="list-style-type: none"> - มีการแบ่งส่วนราชการภายใน และการมอบหมายหน้าที่อย่างเป็นระบบ และมีการกำหนดการปฏิบัติงานไว้อย่างชัดเจน - มีงบประมาณเพียงพอต่อการปฏิบัติงาน - ประชาชนมีการเลี้ยงสัตว์น้ำ ทำให้ง่ายต่อการบริหารจัดการในหลายๆเรื่อง เช่น การจัดการขยะเปียก 	<ul style="list-style-type: none"> - บุคลากรตำแหน่งที่มีประสบการณ์ ไม่เพียงพอกับความต้องการ - วัสดุ อุปกรณ์ และเครื่องมือเครื่องใช้ไม่เพียงพอต่อการปฏิบัติงานและบางอย่างไม่ทันสมัยต่อการปฏิบัติงาน
โอกาส (Opportunity : O)	อุปสรรค (Threat : T)
<ul style="list-style-type: none"> - ผู้บริหารมีนโยบายการพัฒนาที่สอดคล้องกับนโยบายในระดับต่างๆ เช่น นโยบายรัฐบาล กระทรวง จังหวัด ฯลฯ - การบริหารจัดการด้านสิ่งแวดล้อมมีการบูรณาการร่วมกับภาครัฐและเอกชนเป็นอย่างดี - นโยบายจากทางภาครัฐและส่วนราชการอื่นๆ ที่เล็งเห็นถึงปัญหาและผลกระทบด้านสิ่งแวดล้อมที่มีเพิ่มมากขึ้น เช่น มีการจัดทำ EIA ในหลายๆ โครงการ, นโยบายการขับเคลื่อน BCG (Bio-Circular-Green Economy) 	<ul style="list-style-type: none"> - ประชาชนยังให้ความสำคัญในการอนุรักษ์ทรัพยากรธรรมชาติและสิ่งแวดล้อมไม่มาก - ประชาชนส่วนใหญ่ใช้เวลาไปกับการประกอบอาชีพ จึงขาดการมีส่วนร่วมในการจัดกิจกรรมด้านสิ่งแวดล้อมในพื้นที่ ซึ่งเป็นอุปสรรคต่อการจัดการสิ่งแวดล้อม - การกำจัดวัชพืชปกคลุมผิวน้ำตามคูคลองต่างๆ เป็นไปด้วยความลำบาก และอุปสรรคต่างๆ เช่น ไม่มีพื้นที่ว่างสำหรับให้รถหรืออุปกรณ์ตั้ง เพราะเป็นบ่อปลา - ไม่มีสถานที่กำจัดขยะ และขาดการสนับสนุนด้านงบประมาณในการบริหารจัดการขยะที่ถูกต้อง ถึงแม้ว่าเราได้ตั้งโครงการกำจัดขยะไว้แล้ว - ประชาชนให้ความสำคัญในการคัดแยกขยะก่อนทิ้งน้อย - ประชากรแฝงเข้ามาอาศัยในพื้นที่จำนวนมาก ทำให้เกิดปัญหาขยะมูลฝอยและสิ่งปฏิกูล

๑.๕ ยุทธศาสตร์ด้านการบริหารจัดการที่ดีตามหลักธรรมาภิบาล	
จุดแข็ง (Strength : S)	จุดอ่อน (Weakness : W)
<ul style="list-style-type: none"> - มีการแบ่งส่วนราชการภายใน และการมอบหมายหน้าที่อย่างเป็นระบบ และมีการกำหนดการปฏิบัติงานไว้อย่างชัดเจน - มีวัสดุ อุปกรณ์ และเครื่องมือที่เพียงพอต่อการปฏิบัติหน้าที่ได้อย่างมีประสิทธิภาพ - บุคลากรมีความรู้ ความสามารถในการปฏิบัติงานและได้รับการพัฒนา อบรมให้ความรู้อย่างต่อเนื่อง - มีช่องทางข้อมูลข่าวสารที่หลากหลายและเพียงพอ เช่น Website Facebook Line บอร์ดประชาสัมพันธ์ ฯลฯ 	<ul style="list-style-type: none"> - การปฏิบัติหน้าที่ที่มีสายบังคับบัญชาค่อนข้างมาก ทำให้การปฏิบัติงานล่าช้า - การสรรหา บรรจุ แต่งตั้ง จัดจ้างบุคลากร มีจำกัด เพราะขาดทรัพยากรบุคคลที่จะเข้ามาทำงานราชการ ด้วยเหตุผลดังนี้ <ol style="list-style-type: none"> ๑. เงินเดือนและค่าตอบแทนเมื่อเทียบกับเอกชนยังน้อยกว่ามากถึงเท่าตัว และไม่เพียงพอต่อค่าครองชีพที่สูงขึ้นเรื่อยๆ ๒. สถานที่ทำงานอยู่ไกลจากเมืองและแหล่งแรงงาน ซึ่งไม่คุ้มค่าการเดินทาง ๓. ช่วงอายุวัยทำงานทั้งในพื้นที่และนอกพื้นที่ มิไม่เพียงพอต่อความต้องการของแรงงาน - ขาดบุคลากรตำแหน่งที่มีความเชี่ยวชาญ, มีประสบการณ์, เจ้าหน้าที่ และข้าราชการที่ไม่เพียงพอ และยังขาดตำแหน่งที่สำคัญ เช่น ผู้อำนวยการกองสาธารณสุขฯ ,เจ้าหน้าที่ระดับปฏิบัติงาน, นักทรัพยากรบุคคล
โอกาส (Opportunity : O)	อุปสรรค (Threat : T)
<ul style="list-style-type: none"> - ผู้บริหารท้องถิ่นมีนโยบายการพัฒนาที่สอดคล้องกับแผนพัฒนาในระดับต่างๆ และสอดคล้องกับสภาพปัญหาความต้องการของประชาชน 	<ul style="list-style-type: none"> - ประชาชนบางส่วนไม่เข้าใจในเรื่องการมีส่วนร่วมและไม่ให้ความร่วมมือในการทำกิจกรรมต่างๆ ที่ อบต.จัดขึ้น - ขาดแคลนทรัพยากรบุคคล - ทักษะคิดและวิสัยทัศน์ของข้าราชการ, พนักงาน และผู้ปฏิบัติงาน - ธรรมเนียมหรือการปฏิบัติของหน่วยงานราชการ - วิธีการกระจายงบประมาณจากส่วนกลาง

๒. การประเมินสถานการณ์สภาพแวดล้อมภายนอกที่เกี่ยวข้อง

ชื่อปัญหา	สภาพปัญหา	ความต้องการ
๑. ปัญหาด้านโครงสร้างพื้นฐาน	- การคมนาคมไม่สะดวก	- ก่อสร้าง ปรับปรุง ซ่อมแซมถนนในพื้นที่ให้ได้มาตรฐานรองรับการขยายตัวของภาคอุตสาหกรรม - ก่อสร้างกำแพงกันตลิ่ง
	- ไฟฟ้าสาธารณะยังไม่เพียงพอ	- ขยายเขตไฟฟ้าและไฟทางสาธารณะให้ทั่วถึงครอบคลุมทุกพื้นที่
๒. ปัญหาด้านสาธารณสุข	- การระบาดและการป้องกันโรคติดต่อต่างๆ	- รณรงค์ร่วมกับประชาชนในการควบคุมและป้องกันโรคระบาดต่างๆ โดยเฉพาะโรคพิษสุนัขบ้า ไข้เลือดออก โควิด - ๑๙ โคว
	- ประชาชนยังขาดความเข้าใจในการรักษาสุขภาพและปัญหาด้านสุขอนามัย	- รณรงค์ให้ความรู้แก่ประชาชนในการป้องกันตนเองเบื้องต้นเกี่ยวกับการรักษาสุขภาพและสุขอนามัย
๓.ปัญหาด้านเศรษฐกิจ	- การประกอบอาชีพขาดการส่งเสริม	- ส่งเสริมและให้ความรู้ในเรื่องการทำอาชีพเสริม
	- การขาดการรวมกลุ่มเพื่อประกอบอาชีพต่างๆ	- ส่งเสริมให้ประชาชนมีการรวมกลุ่มอาชีพต่างๆ
๔. ปัญหาด้านสังคม	- ผู้สูงอายุ ผู้พิการ และผู้ป่วยเอดส์ ถูกทอดทิ้งไม่ได้รับการดูแล	- จัดสรรเบี้ยยังชีพให้อย่างทั่วถึง
	- ปัญหาการลักเล็กขโมยน้อย	- จัดให้มีสายตรวจประจำภายในหมู่บ้าน
	- การแพร่ระบาดของยาเสพติดในชุมชน	- ส่งเสริมให้เยาวชนออกกำลังกาย โดยการเล่นกีฬาและจัดกิจกรรมอื่นๆ
๕. ปัญหาด้านการศึกษา ศาสนา วัฒนธรรมท้องถิ่น การกีฬาและนันทนาการ	- วัฒนธรรมท้องถิ่น ภูมิปัญญาท้องถิ่น เริ่มสูญหาย	- จัดทำโครงการส่งเสริมการอนุรักษ์ภูมิปัญญาท้องถิ่นให้กับเยาวชน ประชาชน ฯลฯ
	- ประชาชนเข้าร่วมกิจกรรมเกี่ยวกับวัฒนธรรม ประเพณี กีฬา และนันทนาการน้อยมาก	- ส่งเสริมการมีส่วนร่วมให้กับประชาชนในการจัดกิจกรรมต่างๆ
๖. ปัญหาด้านการจัดการทรัพยากรธรรมชาติและสิ่งแวดล้อม	- ขาดแหล่งน้ำที่สะอาดสำหรับการอุปโภคบริโภค และใช้ในการเกษตร	- เพิ่มแหล่งเก็บกักน้ำที่สะอาด
	- แหล่งน้ำ คู คลอง ตื้นเขิน ทำให้เกิดน้ำท่วมขังในฤดูฝน	- ขุดลอกคูคลองต่างๆ ที่ตื้นเขิน รวมทั้งกำจัดวัชพืชปกคลุมผิวหน้าตามคูคลองต่างๆ เพื่อการระบายน้ำที่สะดวกรวดเร็วมากขึ้น - รณรงค์เพื่อปลูกจิตสำนึกในการอนุรักษ์ทรัพยากรธรรมชาติและสิ่งแวดล้อม - ส่งเสริมให้ประชาชนมีความรู้ ความเข้าใจในเรื่องการจัดการสิ่งแวดล้อม
	- ปัญหาการกำจัดขยะมูลฝอยและสิ่งปฏิกูล	- ส่งเสริมให้ประชาชนมีความเข้าใจในเรื่องการกำจัดขยะมูลฝอยในบ้านเรือนของตนเอง และมีจิตสำนึกในการคัดแยกขยะและแยกประเภทขยะของตนเองได้ถูกต้อง
๗. ปัญหาด้านการเมืองการบริหาร และการพัฒนาบุคลากรท้องถิ่น	- ประชาชนไม่ให้ความร่วมมือและให้ความสำคัญในการจัดกิจกรรมการมีส่วนร่วม	- ส่งเสริมและกระตุ้นให้ประชาชนเข้ามามีบทบาทในการมีส่วนร่วม
	- ประชาชนยังขาดความรู้ความเข้าใจในระบบการบริหารงานส่วนท้องถิ่น	- เพิ่มพูนความรู้ให้กับคณะผู้บริหาร สมาชิกสภาองค์การบริหารส่วนตำบล พนักงานส่วนตำบล ลูกจ้างประจำและพนักงานจ้างฯ ตลอดจนจนประชาชน

ความเชื่อมโยงของยุทธศาสตร์ในภาพรวม



แผนยุทธศาสตร์ชาติ ๒๐ ปี (พ.ศ. ๒๕๖๑-๒๕๘๐) (๖ ยุทธศาสตร์)	แผนพัฒนาเศรษฐกิจและสังคมแห่งชาติ ฉบับที่ ๑๓ (พ.ศ. ๒๕๖๖-๒๕๗๐) (๑๓ หมวดหมาย)	เป้าหมายการพัฒนาที่ยั่งยืน (SDGs) (๑๗ เป้าหมาย)	แผนพัฒนาภาคตะวันออกเฉียงเหนือ (พ.ศ. ๒๕๖๖-๒๕๗๐) (๖ แนวทางการพัฒนา)	แผนพัฒนาภาคตะวันออกเฉียงเหนือ ๑ (พ.ศ. ๒๕๖๖-๒๕๗๐) (๕ ประเด็นการพัฒนา)	แผนพัฒนาจังหวัดชลบุรี (พ.ศ. ๒๕๖๖ - ๒๕๗๐) (๖ ประเด็นการพัฒนา)	ยุทธศาสตร์การพัฒนาของ อปท. ในเขตจังหวัดชลบุรี (๗ ยุทธศาสตร์)	แผนพัฒนาท้องถิ่น (พ.ศ. ๒๕๖๖-๒๕๗๐) ฉบับทบทวน ครั้งที่ ๑ พ.ศ. ๒๕๖๖ (๕ ยุทธศาสตร์)
๒ ยุทธศาสตร์ชาติด้านการสร้างความสามารถในการแข่งขัน	๕ ไทยเป็นประตูการค้าการลงทุนและยุทธศาสตร์ทางโลกดิจิทัลที่สำคัญของภูมิภาค	๙ สร้างโครงสร้างพื้นฐานที่มีความทนทาน ส่งเสริมการพัฒนาอุตสาหกรรมที่ครอบคลุมและยั่งยืน และส่งเสริมนวัตกรรม	๕ พัฒนาพื้นที่และเมืองให้เป็นเมืองอัจฉริยะ นำอยู่ เพื่อเสริมสร้างคุณภาพชีวิตที่ดีให้กับประชาชนทุกกลุ่มในพื้นที่	๑ พัฒนาพื้นที่ เพื่อส่งเสริมการค้าการลงทุน อุตสาหกรรม มุ่งสู่เขตพัฒนาพิเศษภาคตะวันออกที่ดีและทันสมัย	๔ ยกระดับประสิทธิภาพการบริหารจัดการรัฐและเอกชนโครงสร้างพื้นฐานและคมนาคม รองรับเขตพัฒนาพิเศษภาคตะวันออก	๑ การพัฒนาโครงสร้างพื้นฐาน/สาธารณูปโภค	ยุทธศาสตร์ที่ ๑ : ด้านโครงสร้างพื้นฐานและสาธารณูปโภค
๓ ยุทธศาสตร์ชาติด้านการพัฒนาและเสริมสร้างศักยภาพมนุษย์	๔ ไทยเป็นศูนย์กลางทางการแพทย์และสุขภาพมูลค่าสูง ๙ ไทยมีความยากจนข้ามรุ่นลดลง และคนไทยทุกคนมีความคุ้มค่าของทางสังคมที่เพียงพอเหมาะสม	๓ สร้างหลักประกันว่าคนมีชีวิตที่มีสุขภาพดี และส่งเสริมความเป็นอยู่ที่ดีสำหรับทุกคนในทุกวัย ๔ สร้างหลักประกันว่าทุกคนมีการศึกษาที่มีคุณภาพอย่างครอบคลุมและเท่าเทียม และสนับสนุนโอกาสในการเรียนรู้ตลอดชีวิต ๑๖ ส่งเสริมสังคมที่สงบสุขและครอบคลุมเพื่อการพัฒนาที่ยั่งยืน ให้ทุกคนเข้าถึงความยุติธรรมและสร้างสถาบันที่มีประสิทธิภาพรับผิดชอบต่อครอบครัว	๒ พัฒนาการเกษตรคุณภาพให้เชื่อมโยง ส่งเสริมการผลิตและแปรรูปสินค้าเกษตรปลอดภัย สู่ห่วงโซ่อุปทานในระดับประเทศ และการให้บริการส่งเสริมสุขภาพ ๕ พัฒนาพื้นที่และเมืองให้เป็นเมืองอัจฉริยะ นำอยู่ เพื่อเสริมสร้างคุณภาพชีวิตที่ดีให้กับประชาชนทุกกลุ่มในพื้นที่	๕ พัฒนาทรัพยากรมนุษย์ในทุกช่วงวัย ให้มีคุณภาพชีวิตที่ดี มีความมั่นคงปลอดภัย และส่งเสริมการเรียนรู้ตลอดชีวิต	๔ ยกระดับประสิทธิภาพการบริหารจัดการภาครัฐ และเอกชน โครงสร้างพื้นฐานและคมนาคม รองรับเขตพัฒนาพิเศษภาคตะวันออก ๕ สร้างสรรค์สังคมให้นั้นคน มีคุณภาพและยั่งยืน	๒ การส่งเสริมวัฒนธรรมและการท่องเที่ยว ๓ สนับสนุนนวัตกรรมใหม่ ๔ การพัฒนาคุณภาพชีวิตสู่เมืองนวัตกรรม น้อมนำหลักเศรษฐกิจพอเพียง	ยุทธศาสตร์ที่ ๒ : ด้านการพัฒนาคุณภาพชีวิตของประชาชนและสังคม
๑ ยุทธศาสตร์ชาติด้านความมั่นคง ๖ ยุทธศาสตร์ชาติด้านการปรับสมดุลและพัฒนาระบบการบริหารจัดการภาครัฐ	๘ ไทยมีพื้นที่และเมืองอัจฉริยะ ที่น่าอยู่ปลอดภัยเติบโตได้อย่างยั่งยืน ๑๓ ไทยมีภาครัฐที่ทันสมัยมีประสิทธิภาพ และตอบโจทย์ประชาชน	๑๑ ทำให้เมืองและการตั้งถิ่นฐานของมนุษย์มีความครอบคลุม มีภูมิทัศน์ทางาน และยั่งยืน ๑๗ เสริมความเข้มแข็งให้แก่ออกการดำเนินงานและหุ้นส่วนความร่วมมือระดับโลก เพื่อการพัฒนาที่ยั่งยืน	๕ พัฒนาพื้นที่และเมืองให้เป็นเมืองอัจฉริยะ นำอยู่ เพื่อเสริมสร้างคุณภาพชีวิตที่ดีให้กับประชาชนทุกกลุ่มในพื้นที่	๕ พัฒนาทรัพยากรมนุษย์ในทุกช่วงวัยให้มีความปลอดภัย และส่งเสริมการเรียนรู้ตลอดชีวิต	๕ สร้างสรรค์สังคมให้นั้นคน มีคุณภาพและยั่งยืน	๖ การบริหารจัดการตามหลักธรรมาภิบาล ๗ สนับสนุนนวัตกรรมใหม่ ๘ ด้านความปลอดภัยในชีวิตและทรัพย์สิน	ยุทธศาสตร์ที่ ๓ : ด้านการพัฒนาส่งเสริมความสงบเรียบร้อยและความมั่นคง ปลอดภัย
๕ ยุทธศาสตร์ชาติ ด้านการสร้างการเติบโตบนคุณภาพชีวิตที่เป็นมิตรต่อสิ่งแวดล้อม	๑๓ ไทยสามารถลดความเสี่ยงและผลกระทบจากภัยธรรมชาติและและการเปลี่ยนแปลงสภาพภูมิอากาศ	๖ สร้างหลักประกันว่าจะมีการจัดให้มีน้ำและสุขอนามัยสำหรับทุกคนและมีการบริหารจัดการที่ยั่งยืน	๖ อนุรักษ์ฟื้นฟูทรัพยากรธรรมชาติและสิ่งแวดล้อม ตลอดจนเพิ่มประสิทธิภาพ การรับมือภัยพิบัติธรรมชาติและผลกระทบจากการเปลี่ยนแปลงสภาพภูมิอากาศ	๔ ส่งเสริมและ พัฒนาการบริหารจัดการทรัพยากรธรรมชาติและสิ่งแวดล้อม	๖ บริหารจัดการทรัพยากรธรรมชาติและสิ่งแวดล้อมให้เกิดความสมดุล และมีส่วนร่วมอย่างยั่งยืน	๕ การอนุรักษ์/ฟื้นฟูสิ่งแวดล้อมและพลังงาน	ยุทธศาสตร์ที่ ๔ : ด้านการจัดการทรัพยากรธรรมชาติและสิ่งแวดล้อมอย่างยั่งยืน
๖ ยุทธศาสตร์ชาติด้านการปรับสมดุลและพัฒนาระบบการบริหารจัดการภาครัฐ	๑๓ ไทยมีภาครัฐที่ทันสมัยมีประสิทธิภาพ และตอบโจทย์ประชาชน	๑๗ เสริมความเข้มแข็งให้แก่ออกการดำเนินงานและหุ้นส่วนความร่วมมือระดับโลก เพื่อการพัฒนาที่ยั่งยืน	๕ พัฒนาพื้นที่และเมืองให้เป็นเมืองอัจฉริยะ นำอยู่ เพื่อเสริม สร้างคุณภาพชีวิตที่ดีให้กับประชาชนทุกกลุ่มในพื้นที่	๕ พัฒนาทรัพยากรมนุษย์ในทุกช่วงวัย ให้มีคุณภาพชีวิตที่ดี มีความมั่นคงปลอดภัย และส่งเสริมการเรียนรู้ตลอดชีวิต	๔ ยกระดับประสิทธิภาพการบริหารจัดการภาครัฐ และเอกชน โครงสร้างพื้นฐานและคมนาคม รองรับเขตพัฒนาพิเศษภาคตะวันออก	๖ การบริหารจัดการตามหลักธรรมาภิบาลสู่ นวัตกรรมสมัยใหม่	ยุทธศาสตร์ที่ ๕ : ด้านการบริหารจัดการที่ตามหลักธรรมาภิบาล

โครงสร้างเชื่อมโยงของยุทธศาสตร์การพัฒน่องค์การบริหารส่วนตำบลเกาะลอยบางหัก อำเภอพานทอง จังหวัดชลบุรี

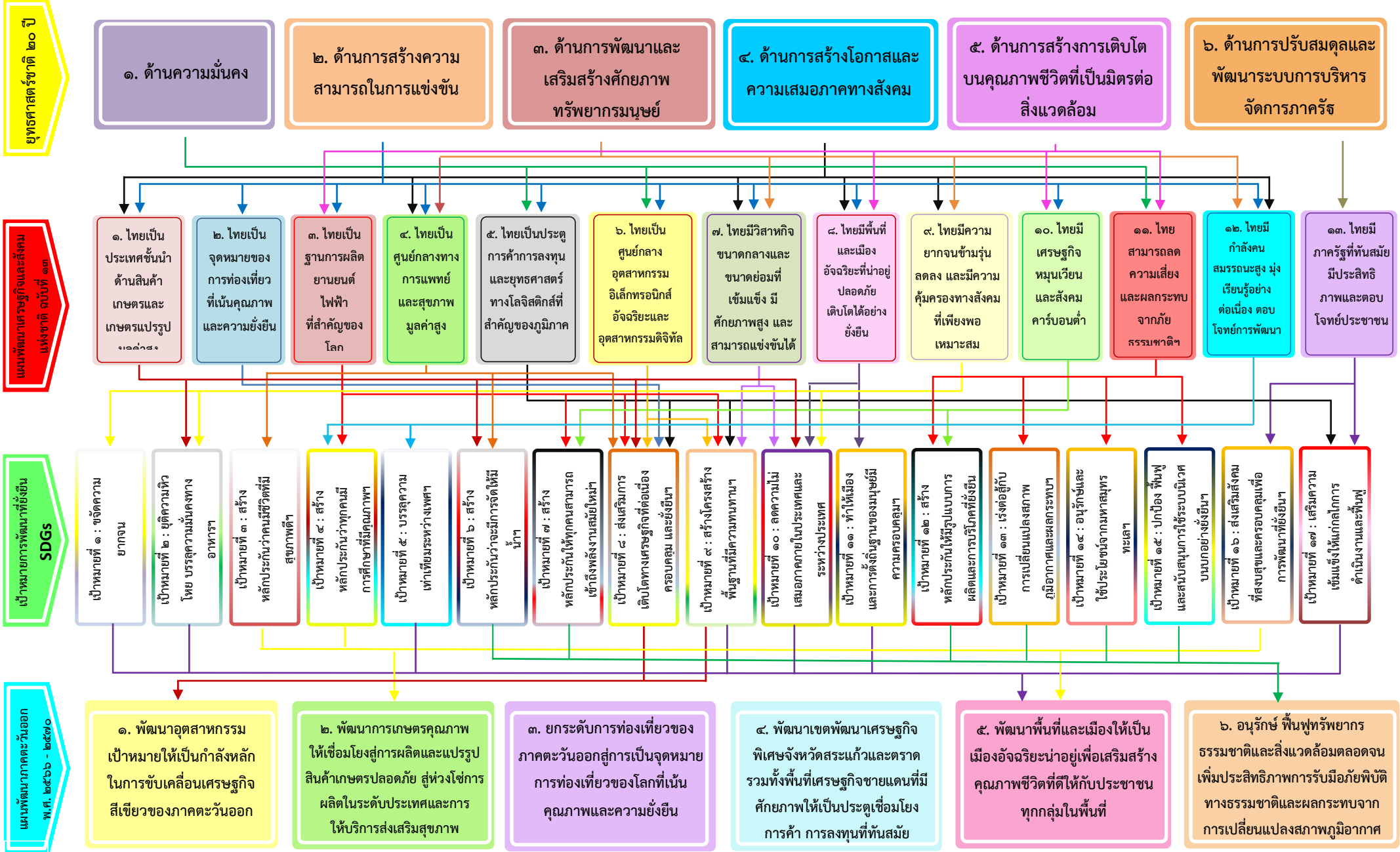

โครงสร้างเชื่อมโยงของยุทธศาสตร์การพัฒน่องค์การบริหารส่วนตำบลเกาะลอยบางหัก อำเภอพานทอง จังหวัดชลบุรี (ต่อ)



โครงสร้างเชื่อมโยงของยุทธศาสตร์การพัฒน่องค์การบริหารส่วนตำบลเกาะลอยบางหัก อำเภอพานทอง จังหวัดชลบุรี (ต่อ)

แผนผังยุทธศาสตร์ (Strategic Map) ขององค์การบริหารส่วนตำบลเกาะลอยบางหัก

“การคมนาคมสะดวก เศรษฐกิจดี มีความรู้ทันสมัย สิ่งแวดล้อมไม่เป็นมลพิษ มีคุณภาพชีวิตที่ดี”

วิสัยทัศน์
ของ อบต.เกาะลอย
บางหัก

ยุทธศาสตร์
ของ อบต.เกาะลอยบางหัก

เป้าประสงค์
ของ อบต.เกาะลอยบางหัก

กลยุทธ์
ของอบต.เกาะลอยบางหัก

แผนงาน



ส่วนที่ ๓ การนำแผนพัฒนาท้องถิ่นไปสู่การปฏิบัติ

๑. ยุทธศาสตร์การพัฒนาและแผนงาน

ที่	ยุทธศาสตร์	ด้าน	แผนงาน	หน่วยงาน รับผิดชอบหลัก	หน่วยงาน สนับสนุน
๑.	ด้านโครงสร้างพื้นฐาน และสาธารณูปโภค	บริการชุมชนและสังคม	๑.๑ แผนงานเคหะและชุมชน ๑) งานไฟฟ้าและประปา	กองช่าง	
		การเศรษฐกิจ	๑.๒ แผนงานอุตสาหกรรมและการโยธา ๑) งานก่อสร้าง	กองช่าง	
๒.	ด้านการพัฒนาคุณภาพ ชีวิตของประชาชนและ สังคม	บริหารทั่วไป	๒.๑ แผนงานบริหารงานทั่วไป ๑) งานบริหารทั่วไป	สำนักปลัด	
		บริการชุมชนและสังคม	๒.๒ แผนงานการศึกษา ๑) งานระดับก่อนวัยเรียนและประถมศึกษา	กองการศึกษาฯ	
			๒.๓ แผนงานสาธารณสุข ๑) งานบริการสาธารณสุข และงาน สาธารณสุขอื่น	กองสาธารณสุขฯ	
			๒.๔ แผนงานสังคมสงเคราะห์ ๑) งานสวัสดิการสังคมและสังคมสงเคราะห์	สำนักปลัด	
			๒.๕ แผนงานสร้างความเข้มแข็งของชุมชน ๑) งานส่งเสริมและสนับสนุนความเข้มแข็ง ชุมชน	สำนักปลัด	
			๒.๖ แผนงานการศาสนา วัฒนธรรม และ นันทนาการ ๑) งานกีฬาและนันทนาการ ๒) งานศาสนาวัฒนธรรมท้องถิ่น	กองการศึกษาฯ	
การดำเนินงานอื่น	๒.๗ แผนงานงบกลาง ๑) งานงบกลาง	สำนักปลัด / กองสาธารณสุขฯ			
๓.	ด้านการพัฒนาส่งเสริม ความสงบเรียบร้อย และ ความ มั่น คอง ปลอดภัย	บริหารทั่วไป	๓.๑ แผนงานบริหารงานทั่วไป ๑) งานบริหารทั่วไป	สำนักปลัด	
			๓.๒ แผนงานการรักษาความสงบภายใน ๑) งานบริหารทั่วไปเกี่ยวกับการรักษาความ สงบภายใน ๒) งานป้องกันและบรรเทาสาธารณภัย ๓) งานจราจร	สำนักปลัด	
		บริการชุมชนและสังคม	๓.๓ แผนงานสาธารณสุข ๑) งานบริการสาธารณสุข และงาน สาธารณสุขอื่น	กองสาธารณสุขฯ	
			๓.๔ แผนงานสร้างความเข้มแข็งของชุมชน ๑) งานส่งเสริมและสนับสนุนความเข้มแข็ง ชุมชน	สำนักปลัด/ กองสาธารณสุขฯ	

ที่	ยุทธศาสตร์	ด้าน	แผนงาน	หน่วยงาน รับผิดชอบหลัก	หน่วยงาน สนับสนุน
๔.	ด้านการจัดการ ทรัพยากรธรรมชาติและ สิ่งแวดล้อมอย่าง ยั่งยืน	บริการชุมชนและสังคม	๔.๑ แผนงานเคหะและชุมชน ๑) งานกำจัดขยะมูลฝอยและสิ่งปฏิกูล	กองสาธารณสุขฯ	
๕.	ด้านการบริหารจัดการ ที่ติดตามหลักธรรมา ภิบาล	การเศรษฐกิจ	๔.๒ แผนงานการเกษตร ๑) งานสิ่งแวดล้อมและทรัพยากรธรรมชาติ	สำนักปลัด / กองช่าง / กองการศึกษาฯ กองสาธารณสุขฯ	
		บริหารทั่วไป	๕.๑ แผนงานบริหารงานทั่วไป ๑) งานบริหารทั่วไป ๒) งานบริหารงานคลัง	สำนักปลัด	
รวม	จำนวน ๕ ยุทธศาสตร์	จำนวน ๔ ด้าน	จำนวน ๑๑ แผนงาน		

แบบ ผ.๐๑ บัญชีสรุปโครงการพัฒนา

แผนพัฒนาท้องถิ่น (พ.ศ. ๒๕๖๖ - ๒๕๗๐) ฉบับทบทวน ครั้งที่ ๑/๒๕๖๖
องค์การบริหารส่วนตำบลเกาะลอยบางหัก อำเภอพานทอง จังหวัดชลบุรี

บัญชีสรุปโครงการพัฒนา

แบบ ผ.๐๑

แผนพัฒนาท้องถิ่น (พ.ศ.๒๕๖๖ - ๒๕๗๐) ฉบับทบทวน ครั้งที่ ๑/๒๕๖๖

องค์การบริหารส่วนตำบลเกาะลอยบางหัก อำเภอบางพลี จังหวัดชลบุรี

ยุทธศาสตร์	ปี ๒๕๖๖		ปี ๒๕๖๗		ปี ๒๕๖๘		ปี ๒๕๖๙		ปี ๒๕๗๐		รวม ๕ ปี	
	จำนวนโครงการ	งบประมาณ (บาท)	จำนวนโครงการ	งบประมาณ (บาท)	จำนวนโครงการ	งบประมาณ (บาท)	จำนวนโครงการ	งบประมาณ (บาท)	จำนวนโครงการ	งบประมาณ (บาท)	จำนวนโครงการ	งบประมาณ (บาท)
๑) ยุทธศาสตร์ด้านโครงสร้างพื้นฐานและสาธารณูปโภค												
๑.๑ แผนงานเคหะและชุมชน	๑	๒๐๐,๐๐๐	-	-	-	-	-	-	-	-	๑	๒๐๐,๐๐๐
๑.๒ แผนงานอุตสาหกรรมและการโยธา	-	-	๑๘	๗,๗๔๓,๐๐๐	๖	๒,๙๘๕,๐๐๐	๔	๑,๙๗๘,๐๐๐	๑	๔๙๙,๐๐๐	๒๙	๑๓,๒๐๕,๐๐๐
รวม	๑	๒๐๐,๐๐๐	๑๘	๗,๗๔๓,๐๐๐	๖	๒,๙๘๕,๐๐๐	๔	๑,๙๗๘,๐๐๐	๑	๔๙๙,๐๐๐	๓๐	๑๓,๔๐๕,๐๐๐
๒) ยุทธศาสตร์ด้านการพัฒนาคุณภาพชีวิตของประชาชนและสังคม												
๒.๑ แผนงานบริหารงานทั่วไป	๑	๕๐,๐๐๐	๑	๕๐,๐๐๐	๑	๕๐,๐๐๐	๑	๕๐,๐๐๐	๑	๕๐,๐๐๐	๕	๒๕๐,๐๐๐
๒.๒ แผนงานการศึกษา	๑๖	๒,๔๙๖,๐๐๐	๑๙	๒,๖๗๐,๕๐๐	๑๘	๒,๕๗๐,๕๐๐	๑๘	๒,๕๗๐,๕๐๐	๑๘	๒,๕๗๐,๕๐๐	๘๙	๑๒,๘๗๘,๐๐๐
๒.๓ แผนงานสาธารณสุข	๑๓	๙๔๐,๐๐๐	๑๔	๑,๑๔๐,๐๐๐	๑๔	๑,๑๔๐,๐๐๐	๑๔	๑,๑๔๐,๐๐๐	๑๔	๑,๑๔๐,๐๐๐	๖๙	๕,๕๐๐,๐๐๐
๒.๔ แผนงานสังคมสงเคราะห์	๕	๘๕,๐๐๐	๕	๘๕,๐๐๐	๕	๘๕,๐๐๐	๕	๘๕,๐๐๐	๕	๘๕,๐๐๐	๒๕	๔๒๕,๐๐๐
๒.๕ แผนงานสร้างความเข้มแข็งของชุมชน	๗	๖๗,๕๐๐	๗	๖๗,๕๐๐	๗	๖๗,๕๐๐	๗	๖๗,๕๐๐	๗	๖๗,๕๐๐	๓๕	๓๓๗,๕๐๐
๒.๖ แผนงานการศึกษา วัฒนธรรมและนันทนาการ	๑๐	๓๓๑,๕๐๐	๑๑	๔๓๑,๕๐๐	๑๑	๔๓๑,๕๐๐	๑๑	๔๓๑,๕๐๐	๑๑	๔๓๑,๕๐๐	๕๔	๒,๐๕๗,๕๐๐
๒.๗ แผนงานงบกลาง	๔	๘,๕๒๖,๐๐๐	๔	๘,๕๒๖,๐๐๐	๔	๘,๕๒๖,๐๐๐	๔	๘,๕๒๖,๐๐๐	๔	๘,๕๒๖,๐๐๐	๒๐	๔๒,๖๒๐,๐๐๐
รวม	๕๖	๑๒,๔๘๖,๐๐๐	๖๑	๑๒,๙๗๐,๕๐๐	๖๐	๑๒,๘๗๐,๕๐๐	๖๐	๑๒,๘๗๐,๕๐๐	๖๐	๑๒,๘๗๐,๕๐๐	๒๙๒	๖๓,๘๑๘,๐๐๐
๓) ยุทธศาสตร์ด้านการพัฒนาส่งเสริมความสงบเรียบร้อย และความมั่นคงปลอดภัย												
๓.๑ แผนงานบริหารงานทั่วไป	-	-	-	-	๑	๕๐๐,๐๐๐	๑	๕๐๐,๐๐๐	๑	๒๐,๐๐๐	๓	๑,๐๒๐,๐๐๐
๓.๒ แผนงานการรักษาความสงบภายใน	๑๑	๑๗๐,๐๐๐	๑๑	๖๗๑,๐๐๐	๑๑	๖๗๑,๐๐๐	๑๑	๖๗๑,๐๐๐	๑๑	๖๗๑,๐๐๐	๕๕	๒,๘๕๔,๐๐๐
๓.๓ แผนงานสาธารณสุข	๒	๒๓,๐๐๐	๒	๒๓,๐๐๐	๒	๒๓,๐๐๐	๒	๒๓,๐๐๐	๒	๒๓,๐๐๐	๑๐	๑๑๕,๐๐๐
๓.๔ แผนงานสร้างความเข้มแข็งของชุมชน	๑	๕,๐๐๐	๑	๕,๐๐๐	๑	๕,๐๐๐	๑	๕,๐๐๐	๑	๕,๐๐๐	๕	๒๕,๐๐๐
รวม	๑๔	๑๙๘,๐๐๐	๑๔	๖๙๙,๐๐๐	๑๕	๑,๑๙๙,๐๐๐	๑๕	๑,๑๙๙,๐๐๐	๑๕	๗๑๙,๐๐๐	๗๓	๔,๐๑๙,๐๐๐

บัญชีสรุปโครงการพัฒนา

แบบ ผ.๐๑

แผนพัฒนาท้องถิ่น (พ.ศ.๒๕๖๖ - ๒๕๗๐) ฉบับทบทวน ครั้งที่ ๑/๒๕๖๖
 องค์การบริหารส่วนตำบลเกาะลอยบางหัก อำเภอพานทอง จังหวัดชลบุรี

ยุทธศาสตร์	ปี ๒๕๖๖		ปี ๒๕๖๗		ปี ๒๕๖๘		ปี ๒๕๖๙		ปี ๒๕๗๐		รวม ๕ ปี	
	จำนวนโครงการ	งบประมาณ (บาท)	จำนวนโครงการ	งบประมาณ (บาท)	จำนวนโครงการ	งบประมาณ (บาท)	จำนวนโครงการ	งบประมาณ (บาท)	จำนวนโครงการ	งบประมาณ (บาท)	จำนวนโครงการ	งบประมาณ (บาท)
๔) ยุทธศาสตร์ด้านการจัดการทรัพยากรธรรมชาติและสิ่งแวดล้อมอย่างยั่งยืน												
๔.๑ แผนงานเคหะและชุมชน	๕	๑,๒๒๕,๐๐๐	๖	๑,๓๒๕,๐๐๐	๖	๑,๔๒๕,๐๐๐	๖	๑,๔๒๕,๐๐๐	๖	๑,๔๒๕,๐๐๐	๒๙	๖,๘๒๕,๐๐๐
๔.๒ แผนงานการเกษตร	๗	๑๒๑,๐๐๐	๑๔	๙๑๑,๐๐๐	๘	๓๗๑,๐๐๐	๗	๑๒๑,๐๐๐	๗	๑๒๑,๐๐๐	๔๓	๑,๖๔๕,๐๐๐
รวม	๑๒	๑,๓๔๖,๐๐๐	๒๐	๒,๒๓๖,๐๐๐	๑๔	๑,๗๙๖,๐๐๐	๑๓	๑,๕๔๖,๐๐๐	๑๓	๑,๕๔๖,๐๐๐	๗๒	๑,๖๔๕,๐๐๐
๕) ยุทธศาสตร์ด้านการบริหารจัดการที่ดีตามหลักธรรมาภิบาล												
๕.๑ แผนงานบริหารงานทั่วไป	๙	๓๒๔,๐๐๐	๑๐	๔๑๔,๐๐๐	๙	๓๑๔,๐๐๐	๑๐	๔๑๔,๐๐๐	๙	๓๑๔,๐๐๐	๔๗	๑,๗๘๐,๐๐๐
รวม	๙	๓๒๔,๐๐๐	๑๐	๔๑๔,๐๐๐	๙	๓๑๔,๐๐๐	๑๐	๔๑๔,๐๐๐	๙	๓๑๔,๐๐๐	๔๗	๑,๗๘๐,๐๐๐
รวมทั้งสิ้น	๙๒	๑๔,๕๕๕,๐๐๐	๑๒๓	๒๔,๐๖๒,๕๐๐	๑๐๔	๑๙,๑๖๔,๕๐๐	๑๐๒	๑๘,๐๐๗,๕๐๐	๙๘	๑๕,๙๔๘,๕๐๐	๕๑๔	๘๔,๖๖๒,๐๐๐

แบบ ผ.๐๑/๑

บัญชีสรุปโครงการพัฒนาที่นำมาจากแผนพัฒนาหมู่บ้าน

แผนพัฒนาท้องถิ่น (พ.ศ. ๒๕๖๖ - ๒๕๗๐) ฉบับทบทวน ครั้งที่ ๑/๒๕๖๖
องค์การบริหารส่วนตำบลเกาะลอยบางหัก อำเภอพานทอง จังหวัดชลบุรี

บัญชีสรุปโครงการพัฒนา

ที่นำมาจากแผนพัฒนาหมู่บ้าน

องค์การบริหารส่วนตำบลเกาะลอยบางหัก อำเภอพานทอง จังหวัดชลบุรี

แบบ ผ.๐๑/๑

หมู่บ้าน	ปี ๒๕๖๖		ปี ๒๕๖๗		ปี ๒๕๖๘		ปี ๒๕๖๙		ปี ๒๕๗๐		รวม ๕ ปี	
	จำนวนโครงการ	งบประมาณ (บาท)	จำนวนโครงการ	งบประมาณ (บาท)	จำนวนโครงการ	งบประมาณ (บาท)	จำนวนโครงการ	งบประมาณ (บาท)	จำนวนโครงการ	งบประมาณ (บาท)	จำนวนโครงการ	งบประมาณ (บาท)
ตำบลเกาะลอย												
หมู่ที่ ๑ บ้านเกาะลอย	-	-	๒	๗๔๐,๐๐๐	๑	๔๙๐,๐๐๐	๑	๔๙๐,๐๐๐	-	-	๔	๑,๗๒๐,๐๐๐
หมู่ที่ ๒ บ้านเนินมะขาม	-	-	๑	๔๙๙,๐๐๐	๑	๔๙๙,๐๐๐	-	-	-	-	๒	๙๙๘,๐๐๐
หมู่ที่ ๓ บ้านสามขา - แคนโดด	-	-	๒	๗๙๙,๐๐๐	๑	๔๙๙,๐๐๐	-	-	-	-	๓	๑,๒๙๘,๐๐๐
หมู่ที่ ๔ บ้านยุคพระราชกรรมาศคี	-	-	๒	๙๙๙,๐๐๐	-	-	-	-	-	-	๒	๙๙๘,๐๐๐
หมู่ที่ ๕ บ้านตลาดควาย	-	-	๑	๔๙๙,๐๐๐	๑	๔๙๙,๐๐๐	๑	๔๙๙,๐๐๐	-	-	๓	๑,๔๙๗,๐๐๐
หมู่ที่ ๖ บ้านหนองอ้อ	-	-	๑	๔๙๙,๐๐๐	-	-	-	-	-	-	๑	๔๙๙,๐๐๐
ตำบลบางหัก												
หมู่ที่ ๑ บ้านบางหัก	๑	๒๐๐,๐๐๐	๒	๙๘๐,๐๐๐	-	-	๑	๔๙๐,๐๐๐	-	-	๔	๑,๖๗๐,๐๐๐
หมู่ที่ ๒ บ้านหนองสองห้อง	-	-	๒	๗๔๐,๐๐๐	-	-	-	-	-	-	๒	๗๔๐,๐๐๐
หมู่ที่ ๓ บ้านหนองฝาแฝด	-	-	๑	๔๙๙,๐๐๐	๑	๔๙๙,๐๐๐	-	-	-	-	๒	๙๙๘,๐๐๐
หมู่ที่ ๔ บ้านเกาะกลาง	-	-	๑	๔๙๙,๐๐๐	๑	๔๙๙,๐๐๐	๑	๔๙๙,๐๐๐	๑	๔๙๙,๐๐๐	๔	๑,๙๙๖,๐๐๐
รวมทั้งสิ้น	๑	๒๐๐,๐๐๐	๑๕	๖,๗๔๓,๐๐๐	๖	๒,๙๘๕,๐๐๐	๔	๑,๙๗๘,๐๐๐	๑	๔๙๙,๐๐๐	๒๗	๑๒,๔๐๕,๐๐๐

แบบ ผ.๐๒ รายละเอียดโครงการพัฒนา

แผนพัฒนาท้องถิ่น (พ.ศ. ๒๕๖๖ - ๒๕๗๐) ฉบับทบทวน ครั้งที่ ๑/๒๕๖๖
องค์การบริหารส่วนตำบลเกาะลอยบางหัก อำเภอพานทอง จังหวัดชลบุรี

รายละเอียดโครงการพัฒนา

แผนพัฒนาท้องถิ่น (พ.ศ.๒๕๖๖ - ๒๕๗๐) ฉบับทบทวน ครั้งที่ ๑/๒๕๖๖

องค์การบริหารส่วนตำบลเกาะลอยบางหัก อำเภอพานทอง จังหวัดชลบุรี

- ก. ยุทธศาสตร์ชาติ ๒๐ ปี : ยุทธศาสตร์ที่ ๒ ด้านการสร้างความสามารถในการแข่งขัน
- ข. แผนพัฒนาเศรษฐกิจและสังคมแห่งชาติ ฉบับที่ ๑๓ : หมายความว่า ๕ ไทยเป็นประตูการค้าการลงทุนและยุทธศาสตร์ทางโลจิสติกส์ที่สำคัญของภูมิภาค
- ค. Sustainable Development Goals : SDGs : เป้าหมายที่ ๙ สร้างโครงสร้างพื้นฐานที่มีความทนทาน ส่งเสริมการพัฒนาอุตสาหกรรมที่ครอบคลุมและยั่งยืน และสนับสนุนนวัตกรรม
- ง. ยุทธศาสตร์จังหวัดชลบุรี : ประเด็นการพัฒนาที่ ๔ ยกระดับประสิทธิภาพการบริหารจัดการภาครัฐและเอกชน โครงสร้างพื้นฐานและคมนาคม รองรับเขตพัฒนาพิเศษภาคตะวันออก
- จ. ยุทธศาสตร์การพัฒนาของ อปท. ในเขตจังหวัด : ยุทธศาสตร์ที่ ๑ การพัฒนาโครงสร้างพื้นฐาน/สาธารณูปโภค

๑. ยุทธศาสตร์ด้านโครงสร้างพื้นฐานและสาธารณูปโภค

กลยุทธ์ การพัฒนาระบบสาธารณูปโภค และสาธารณูปการ (ประปา/ไฟฟ้า)

๑.๑ แผนงานเคหะและชุมชน

ที่	โครงการ	วัตถุประสงค์	เป้าหมาย (ผลผลิตของโครงการ)	งบประมาณ					ตัวชี้วัด (KPI)	ผลที่คาดว่าจะได้รับ	หน่วยงาน รับผิดชอบหลัก
				๒๕๖๖ (บาท)	๒๕๖๗ (บาท)	๒๕๖๘ (บาท)	๒๕๖๙ (บาท)	๒๕๗๐ (บาท)			
๑	อุดหนุนการประปาส่วนภูมิภาค สาขาพนัสนิคม ตามโครงการ ขยายเขตท่อประปาบริเวณหมู่ที่ ๑ ตำบลบางหัก (One Plan) (เสนอโดยประชาคมฯ ม.๑ ต.บางหัก)	เพื่อให้ประชาชนในบริเวณข้างป้อมตำรวจ ต.บางหัก ข้างอาคาร กศน. ต.บางหัก และ บริเวณใกล้เคียงมีน้ำประปาใช้อย่างเพียงพอ	ขยายเขตบริการน้ำประปาความยาวรวม ๔๒๗ เมตร	๒๐๐,๐๐๐	-	-	-	-	ระยะทางขยายเขตประปา	ครัวเรือนมีน้ำสะอาดสำหรับอุปโภคบริโภคอย่างเพียงพอ	กองช่าง
รวม	จำนวน ๑ โครงการ			๒๐๐,๐๐๐	-	-	-	-			

รายละเอียดโครงการพัฒนา

แผนพัฒนาท้องถิ่น (พ.ศ.๒๕๖๖ - ๒๕๗๐) ฉบับทบทวน ครั้งที่ ๑/๒๕๖๖

องค์การบริหารส่วนตำบลเกาะลอยบางหัก อำเภอพานทอง จังหวัดชลบุรี

- ก. ยุทธศาสตร์ชาติ ๒๐ ปี : ยุทธศาสตร์ที่ ๒ ด้านการสร้างความสามารถในการแข่งขัน
- ข. แผนพัฒนาเศรษฐกิจและสังคมแห่งชาติ ฉบับที่ ๑๓ : หมายความว่า ๕ ไทยเป็นประตูการค้าการลงทุนและยุทธศาสตร์ทางโลจิสติกส์ที่สำคัญของภูมิภาค
- ค. Sustainable Development Goals : SDGs : เป้าหมายที่ ๙ สร้างโครงสร้างพื้นฐานที่มีความทนทาน ส่งเสริมการพัฒนาอุตสาหกรรมที่ครอบคลุมและยั่งยืน และสนับสนุนนวัตกรรม
- ง. ยุทธศาสตร์จังหวัดชลบุรี : ประเด็นการพัฒนาที่ ๔ ยกระดับประสิทธิภาพการบริหารจัดการภาครัฐและเอกชน โครงสร้างพื้นฐานและคมนาคม รองรับเขตพัฒนาพิเศษภาคตะวันออก
- จ. ยุทธศาสตร์การพัฒนาของ อปท. ในเขตจังหวัด : ยุทธศาสตร์ที่ ๑ การพัฒนาโครงสร้างพื้นฐาน/สาธารณูปโภค

๑. ยุทธศาสตร์ด้านโครงสร้างพื้นฐานและสาธารณูปโภค

กลยุทธ์ การก่อสร้าง ปรับปรุง ซ่อมแซม บำรุง รักษา ถนน สะพาน ทางเท้า ท่อระบายน้ำ กำแพงกันตลิ่ง และการ์ดเรล

๑.๒ แผนงานอุตสาหกรรมและการโยธา

ที่	โครงการ	วัตถุประสงค์	เป้าหมาย (ผลผลิตของโครงการ)	งบประมาณ					ตัวชี้วัด (KPI)	ผลที่คาดว่าจะได้รับ	หน่วยงาน รับผิดชอบหลัก
				๒๕๖๖ (บาท)	๒๕๖๗ (บาท)	๒๕๖๘ (บาท)	๒๕๖๙ (บาท)	๒๕๗๐ (บาท)			
๑	โครงการก่อสร้างรางระบายน้ำ สายเลียบบถนนหน้าตลาดเกาะ ลอย บริเวณหน้าบ้านนายวิช พิมพ์ใจชน ม.๑ ต.เกาะลอย (One Plan) (เสนอโดยประชาคมฯ ม.๑ ต.เกาะลอย)	เพื่อให้เกิดความสะดวก รวดเร็วในการคมนาคม และเป็นการระบายน้ำ ป้องกันน้ำท่วมขังใน ชุมชน	ก่อสร้างรางระบาย น้ำคอนกรีต ด้วย U ขนาดกว้าง ๐.๒๐ เมตร ยาว ๘๐ เมตร	-	๒๕๐,๐๐๐	-	-	-	ระยะทางราง ระบายน้ำ	ประชาชนได้รับ ความสะดวก รวดเร็วมากขึ้น และป้องกันน้ำ ท่วมขัง	กองช่าง

รายละเอียดโครงการพัฒนา
แผนพัฒนาท้องถิ่น (พ.ศ.๒๕๖๖ - ๒๕๗๐) ฉบับทบทวน ครั้งที่ ๑/๒๕๖๖
องค์การบริหารส่วนตำบลเกาะลอยบางหัก อำเภอพานทอง จังหวัดชลบุรี

- ก. ยุทธศาสตร์ชาติ ๒๐ ปี : ยุทธศาสตร์ที่ ๒ ด้านการสร้างความสามารถในการแข่งขัน
- ข. แผนพัฒนาเศรษฐกิจและสังคมแห่งชาติ ฉบับที่ ๑๓ : หมายความว่า ๕ ไทยเป็นประตูการค้าการลงทุนและยุทธศาสตร์ทางโลจิสติกส์ที่สำคัญของภูมิภาค
- ค. Sustainable Development Goals : SDGs : เป้าหมายที่ ๙ สร้างโครงสร้างพื้นฐานที่มีความทนทาน ส่งเสริมการพัฒนาอุตสาหกรรมที่ครอบคลุมและยั่งยืน และสนับสนุนนวัตกรรม
- ง. ยุทธศาสตร์จังหวัดชลบุรี : ประเด็นการพัฒนาที่ ๔ ยกระดับประสิทธิภาพการบริหารจัดการภาครัฐและเอกชน โครงสร้างพื้นฐานและคมนาคม รองรับเขตพัฒนาพิเศษภาคตะวันออก
- จ. ยุทธศาสตร์การพัฒนาของ อปท. ในเขตจังหวัด : ยุทธศาสตร์ที่ ๑ การพัฒนาโครงสร้างพื้นฐาน/สาธารณูปโภค

๑. ยุทธศาสตร์ด้านโครงสร้างพื้นฐานและสาธารณูปโภค

กลยุทธ์ การก่อสร้าง ปรับปรุง ซ่อมแซม บำรุง รักษา ถนน สะพาน ทางเท้า ท่อระบายน้ำ กำแพงกันตลิ่ง และการ์ดเรล

๑.๒ แผนงานอุตสาหกรรมและการโยธา

ที่	โครงการ	วัตถุประสงค์	เป้าหมาย (ผลผลิตของโครงการ)	งบประมาณ					ตัวชี้วัด (KPI)	ผลที่คาดว่าจะได้รับ	หน่วยงาน รับผิดชอบหลัก
				๒๕๖๖ (บาท)	๒๕๖๗ (บาท)	๒๕๖๘ (บาท)	๒๕๖๙ (บาท)	๒๕๗๐ (บาท)			
๒	โครงการปรับปรุงผิวจราจร ถนนสายเกาะลอย - เนินสะเดา ม.๑ ต.เกาะลอย (One Plan) (เสนอโดยประชาคมฯ ม.๑ ต.เกาะลอย)	เพื่อปรับปรุงและซ่อมแซมให้สามารถสัญจรไป-มาได้สะดวกปลอดภัย และมีประสิทธิภาพมากขึ้น	กว้าง ๔.๕๐ เมตร ยาว ๒๐๐ เมตร/ปี ๒๕๖๗ : ๒๐๐ เมตร ๒๕๖๘ : ๒๐๐ เมตร ๒๕๖๙ : ๒๐๐ เมตร	-	๔๙๐,๐๐๐	๔๙๐,๐๐๐	๔๙๐,๐๐๐	-	ความยาวนาน	ประชาชนได้รับความสะดวกความปลอดภัยในการสัญจรไป-มา	กองช่าง
๓	โครงการก่อสร้างกำแพงกันดิน ถนนสายเกาะลอย - เนินสะเดา ม.๒ ต.เกาะลอย (One Plan) (เสนอโดยประชาคมฯ ม.๒ ต.เกาะลอย)	เพื่อป้องกันการเลื่อนไถลและทรุดตัวของดิน คันคลอง และให้สามารถสัญจรไป-มาได้สะดวกปลอดภัย และมีประสิทธิภาพมากขึ้น	ยาว ๑๘๐ เมตร/ปี ๒๕๖๗ : ๑๘๐ เมตร ๒๕๖๘ : ๑๘๐ เมตร	-	๔๙๙,๐๐๐	๔๙๙,๐๐๐	-	-	ระยะทางกำแพงกันดิน	ประชาชนได้รับความสะดวกความปลอดภัยในการสัญจรไป-มา	กองช่าง

รายละเอียดโครงการพัฒนา

แผนพัฒนาท้องถิ่น (พ.ศ.๒๕๖๖ - ๒๕๗๐) ฉบับทบทวน ครั้งที่ ๑/๒๕๖๖

องค์การบริหารส่วนตำบลเกาะลอยบางหัก อำเภอพานทอง จังหวัดชลบุรี

- ก. ยุทธศาสตร์ชาติ ๒๐ ปี : ยุทธศาสตร์ที่ ๒ ด้านการสร้างความสามารถในการแข่งขัน
- ข. แผนพัฒนาเศรษฐกิจและสังคมแห่งชาติ ฉบับที่ ๑๓ : หมายความว่า ๕ ไทยเป็นประตูการค้าการลงทุนและยุทธศาสตร์ทางโลจิสติกส์ที่สำคัญของภูมิภาค
- ค. Sustainable Development Goals : SDGs : เป้าหมายที่ ๙ สร้างโครงสร้างพื้นฐานที่มีความทนทาน ส่งเสริมการพัฒนาอุตสาหกรรมที่ครอบคลุมและยั่งยืน และสนับสนุนนวัตกรรม
- ง. ยุทธศาสตร์จังหวัดชลบุรี : ประเด็นการพัฒนาที่ ๔ ยกระดับประสิทธิภาพการบริหารจัดการภาครัฐและเอกชน โครงสร้างพื้นฐานและคมนาคม รองรับเขตพัฒนาพิเศษภาคตะวันออก
- จ. ยุทธศาสตร์การพัฒนาของ อปท. ในเขตจังหวัด : ยุทธศาสตร์ที่ ๑ การพัฒนาโครงสร้างพื้นฐาน/สาธารณูปโภค

๑. ยุทธศาสตร์ด้านโครงสร้างพื้นฐานและสาธารณูปโภค

กลยุทธ์ การก่อสร้าง ปรับปรุง ซ่อมแซม บำรุง รักษา ถนน สะพาน ทางเท้า ท่อระบายน้ำ กำแพงกันตลิ่ง และการ์ดเรล

๑.๒ แผนงานอุตสาหกรรมและการโยธา

ที่	โครงการ	วัตถุประสงค์	เป้าหมาย (ผลผลิตของโครงการ)	งบประมาณ					ตัวชี้วัด (KPI)	ผลที่คาดว่าจะได้รับ	หน่วยงาน รับผิดชอบหลัก
				๒๕๖๖ (บาท)	๒๕๖๗ (บาท)	๒๕๖๘ (บาท)	๒๕๖๙ (บาท)	๒๕๗๐ (บาท)			
๔	โครงการปรับปรุงผิวจราจรถนนสายบ้านแคโคต ม.๓ ต.เกาะลอย (One Plan) (เสนอโดยประชาคมฯ ม.๓ ต.เกาะลอย)	เพื่อปรับปรุงและซ่อมแซมให้สามารถสัญจรไป-มาได้สะดวกปลอดภัย และมีประสิทธิภาพมากขึ้น	กว้าง ๔.๐๐ เมตร ยาว ๒๕๐ เมตร/ปี ๒๕๖๗ : ๒๕๐ เมตร ๒๕๖๘ : ๒๕๐ เมตร	-	๔๙๙,๐๐๐	๔๙๙,๐๐๐	-	-	ความยาวถนน	ประชาชนได้รับความสะดวกความปลอดภัยในการสัญจรไป-มา	กองช่าง
๕	โครงการวางท่อระบายน้ำ เลียบถนนบ้านแคโคต บริเวณบ้านนายหนูน จ้อยลี ม.๓ ต.เกาะลอย (One Plan) (เสนอโดยประชาคมฯ ม.๓ ต.เกาะลอย)	เพื่อให้เกิดความสะดวกรวดเร็วในการคมนาคมและเป็นการระบายน้ำป้องกันน้ำท่วมขังในชุมชน	วางท่อระบายน้ำ คสล. Ø ขนาด ๐.๔๐ เมตร. ยาว ๑๐๐ เมตร.	-	๓๐๐,๐๐๐	-	-	-	ระยะทางวางท่อระบายน้ำ	ประชาชนได้รับความสะดวกรวดเร็วมากขึ้นและป้องกันน้ำท่วมขัง	กองช่าง

รายละเอียดโครงการพัฒนา
แผนพัฒนาท้องถิ่น (พ.ศ.๒๕๖๖ - ๒๕๗๐) ฉบับทบทวน ครั้งที่ ๑/๒๕๖๖
องค์การบริหารส่วนตำบลเกาะลอยบางหัก อำเภอพานทอง จังหวัดชลบุรี

- ก. ยุทธศาสตร์ชาติ ๒๐ ปี : ยุทธศาสตร์ที่ ๒ ด้านการสร้างความสามารถในการแข่งขัน
- ข. แผนพัฒนาเศรษฐกิจและสังคมแห่งชาติ ฉบับที่ ๑๓ : หมายความว่า ๕ ไทยเป็นประตูการค้าการลงทุนและยุทธศาสตร์ทางโลจิสติกส์ที่สำคัญของภูมิภาค
- ค. Sustainable Development Goals : SDGs : เป้าหมายที่ ๙ สร้างโครงสร้างพื้นฐานที่มีความทนทาน ส่งเสริมการพัฒนาอุตสาหกรรมที่ครอบคลุมและยั่งยืน และสนับสนุนนวัตกรรม
- ง. ยุทธศาสตร์จังหวัดชลบุรี : ประเด็นการพัฒนาที่ ๔ ยกระดับประสิทธิภาพการบริหารจัดการภาครัฐและเอกชน โครงสร้างพื้นฐานและคมนาคม รองรับเขตพัฒนาพิเศษภาคตะวันออก
- จ. ยุทธศาสตร์การพัฒนาของ อปท. ในเขตจังหวัด : ยุทธศาสตร์ที่ ๑ การพัฒนาโครงสร้างพื้นฐาน/สาธารณูปโภค

๑. ยุทธศาสตร์ด้านโครงสร้างพื้นฐานและสาธารณูปโภค

กลยุทธ์ การก่อสร้าง ปรับปรุง ซ่อมแซม บำรุง รักษา ถนน สะพาน ทางเท้า ท่อระบายน้ำ กำแพงกันตลิ่ง และการ์ดเรล

๑.๒ แผนงานอุตสาหกรรมและการโยธา

ที่	โครงการ	วัตถุประสงค์	เป้าหมาย (ผลผลิตของโครงการ)	งบประมาณ					ตัวชี้วัด (KPI)	ผลที่คาดว่าจะได้รับ	หน่วยงาน รับผิดชอบหลัก
				๒๕๖๖ (บาท)	๒๕๖๗ (บาท)	๒๕๖๘ (บาท)	๒๕๖๙ (บาท)	๒๕๗๐ (บาท)			
๖	โครงการปรับปรุงผิวจราจรถนน สายบ้านกลุ่มเอน ม.๔ ต.เกาะลอย (One Plan) (เสนอโดยประชาคมฯ ม.๔ ต.เกาะลอย)	เพื่อปรับปรุงและ ซ่อมแซมให้สามารถ สัญจรไป-มาได้สะดวก ปลอดภัย และมี ประสิทธิภาพมากขึ้น	กว้าง ๕ เมตร ยาว ๔๐๐ เมตร	-	๔๙๙,๐๐๐	-	-	-	ความยาวนาน	ประชาชนได้รับ ความสะดวก ความปลอดภัยใน การสัญจรไป-มา	กองช่าง
๗	โครงการปรับปรุงผิวจราจรถนน สายบ้านกลุ่มเอน ซอยบ้านนาง จำปา ดิจริง ม.๔ ต.เกาะลอย (One Plan) (เสนอโดยประชาคมฯ ม. ๔ ต.เกาะลอย)	เพื่อปรับปรุงและ ซ่อมแซมให้สามารถ สัญจรไป-มาได้สะดวก ปลอดภัย และมี ประสิทธิภาพมากขึ้น	กว้าง ๔ เมตร ยาว ๒๐๐ เมตร	-	๔๙๐,๐๐๐	-	-	-	ความยาวนาน	ประชาชนได้รับ ความสะดวก ความปลอดภัยใน การสัญจรไป-มา	กองช่าง

รายละเอียดโครงการพัฒนา

แผนพัฒนาท้องถิ่น (พ.ศ.๒๕๖๖ - ๒๕๗๐) ฉบับทบทวน ครั้งที่ ๑/๒๕๖๖

องค์การบริหารส่วนตำบลเกาะลอยบางหัก อำเภอพานทอง จังหวัดชลบุรี

- ก. ยุทธศาสตร์ชาติ ๒๐ ปี : ยุทธศาสตร์ที่ ๒ ด้านการสร้างความสามารถในการแข่งขัน
- ข. แผนพัฒนาเศรษฐกิจและสังคมแห่งชาติ ฉบับที่ ๑๓ : หมายความว่า ๕ ไทยเป็นประตูการค้าการลงทุนและยุทธศาสตร์ทางโลจิสติกส์ที่สำคัญของภูมิภาค
- ค. Sustainable Development Goals : SDGs : เป้าหมายที่ ๙ สร้างโครงสร้างพื้นฐานที่มีความทนทาน ส่งเสริมการพัฒนาอุตสาหกรรมที่ครอบคลุมและยั่งยืน และสนับสนุนนวัตกรรม
- ง. ยุทธศาสตร์จังหวัดชลบุรี : ประเด็นการพัฒนาที่ ๔ ยกระดับประสิทธิภาพการบริหารจัดการภาครัฐและเอกชน โครงสร้างพื้นฐานและคมนาคม รองรับเขตพัฒนาพิเศษภาคตะวันออก
- จ. ยุทธศาสตร์การพัฒนาของ อปท. ในเขตจังหวัด : ยุทธศาสตร์ที่ ๑ การพัฒนาโครงสร้างพื้นฐาน/สาธารณูปโภค

๑. ยุทธศาสตร์ด้านโครงสร้างพื้นฐานและสาธารณูปโภค

กลยุทธ์ การก่อสร้าง ปรับปรุง ซ่อมแซม บำรุง รักษา ถนน สะพาน ทางเท้า ท่อระบายน้ำ กำแพงกันตลิ่ง และการ์ดเรล

๑.๒ แผนงานอุตสาหกรรมและการโยธา

ที่	โครงการ	วัตถุประสงค์	เป้าหมาย (ผลผลิตของโครงการ)	งบประมาณ					ตัวชี้วัด (KPI)	ผลที่คาดว่าจะได้รับ	หน่วยงาน รับผิดชอบหลัก
				๒๕๖๖ (บาท)	๒๕๖๗ (บาท)	๒๕๖๘ (บาท)	๒๕๖๙ (บาท)	๒๕๗๐ (บาท)			
๘	โครงการปรับปรุงผิวจราจรถนน สายบ้านนางประทวน เสงี่ยมสิน ม.๕ ต.เกาะลอย (One Plan) (เสนอโดยประชาคมฯ ม. ๕ ต.เกาะลอย)	เพื่อปรับปรุงและ ซ่อมแซมให้สามารถ สัญจรไป-มาได้สะดวก ปลอดภัย และมี ประสิทธิภาพมากขึ้น	กว้าง ๔ เมตร ยาว ๕๐๐ เมตร/ปี	-	๔๙๙,๐๐๐	๔๙๙,๐๐๐	๔๙๙,๐๐๐	-	ความยาวนาน	ประชาชนได้รับ ความสะดวก ความปลอดภัยใน การสัญจรไป-มา	กองช่าง
๙	โครงการปรับปรุงผิวจราจรถนน สายบ้านนายกาย ม.๖ ต.เกาะ ลอย (One Plan) (เสนอโดยประชาคมฯ ม. ๖ ต.เกาะลอย)	เพื่อปรับปรุงและ ซ่อมแซมให้สามารถ สัญจรไป-มาได้สะดวก ปลอดภัย และมี ประสิทธิภาพมากขึ้น	กว้าง ๔ เมตร ยาว ๖๐๐ เมตร	-	๔๙๙,๐๐๐	-	-	-	ความยาวนาน	ประชาชนได้รับ ความสะดวก ความปลอดภัยใน การสัญจรไป-มา	กองช่าง

รายละเอียดโครงการพัฒนา

แผนพัฒนาท้องถิ่น (พ.ศ.๒๕๖๖ - ๒๕๗๐) ฉบับทบทวน ครั้งที่ ๑/๒๕๖๖

องค์การบริหารส่วนตำบลเกาะลอยบางหัก อำเภอพานทอง จังหวัดชลบุรี

- ก. ยุทธศาสตร์ชาติ ๒๐ ปี : ยุทธศาสตร์ที่ ๒ ด้านการสร้างความสามารถในการแข่งขัน
- ข. แผนพัฒนาเศรษฐกิจและสังคมแห่งชาติ ฉบับที่ ๑๓ : หมายความว่า ๕ ไทยเป็นประตูการค้าการลงทุนและยุทธศาสตร์ทางโลจิสติกส์ที่สำคัญของภูมิภาค
- ค. Sustainable Development Goals : SDGs : เป้าหมายที่ ๙ สร้างโครงสร้างพื้นฐานที่มีความทนทาน ส่งเสริมการพัฒนาอุตสาหกรรมที่ครอบคลุมและยั่งยืน และสนับสนุนนวัตกรรม
- ง. ยุทธศาสตร์จังหวัดชลบุรี : ประเด็นการพัฒนาที่ ๔ ยกระดับประสิทธิภาพการบริหารจัดการภาครัฐและเอกชน โครงสร้างพื้นฐานและคมนาคม รองรับเขตพัฒนาพิเศษภาคตะวันออก
- จ. ยุทธศาสตร์การพัฒนาของ อปท. ในเขตจังหวัด : ยุทธศาสตร์ที่ ๑ การพัฒนาโครงสร้างพื้นฐาน/สาธารณูปโภค

๑. ยุทธศาสตร์ด้านโครงสร้างพื้นฐานและสาธารณูปโภค

กลยุทธ์ การก่อสร้าง ปรับปรุง ซ่อมแซม บำรุง รักษา ถนน สะพาน ทางเท้า ท่อระบายน้ำ กำแพงกันตลิ่ง และการ์ดเรล

๑.๒ แผนงานอุตสาหกรรมและการโยธา

ที่	โครงการ	วัตถุประสงค์	เป้าหมาย (ผลผลิตของโครงการ)	งบประมาณ					ตัวชี้วัด (KPI)	ผลที่คาดว่าจะได้รับ	หน่วยงาน รับผิดชอบหลัก
				๒๕๖๖ (บาท)	๒๕๖๗ (บาท)	๒๕๖๘ (บาท)	๒๕๖๙ (บาท)	๒๕๗๐ (บาท)			
๑๐	โครงการปรับปรุงผิวจราจรถนนสายบ้านนายทวีช ปกครอง ม.๑ ต.บางหัก (One Plan) (เสนอโดยประชาคมฯ ม.๑ ต.บางหัก)	เพื่อปรับปรุงและซ่อมแซมให้สามารถสัญจรไป-มาได้สะดวกปลอดภัย และมีประสิทธิภาพมากขึ้น	กว้าง ๔ เมตร ยาว ๑๕๐ เมตร	-	๔๙๐,๐๐๐	-	-	-	ความยาวนาน	ประชาชนได้รับความสะดวก ปลอดภัยในการสัญจรไป-มา	กองช่าง
๑๑	โครงการซ่อมแซมถนนสายข้างสระน้ำบ้านบางหัก ม.๑ ต.บางหัก (One Plan) (เสนอโดยประชาคมฯ ม.๑ ต.บางหัก)	เพื่อซ่อมแซมให้สามารถสัญจรไป-มาได้สะดวกปลอดภัย และมีประสิทธิภาพมากขึ้น	กว้าง ๓ เมตร ยาว ๖๐๐ เมตร/ปี	-	๔๙๐,๐๐๐	-	๔๙๐,๐๐๐	-	ความยาวนาน	ประชาชนได้รับความสะดวก ปลอดภัยในการสัญจรไป-มา	กองช่าง

รายละเอียดโครงการพัฒนา
แผนพัฒนาท้องถิ่น (พ.ศ.๒๕๖๖ - ๒๕๗๐) ฉบับทบทวน ครั้งที่ ๑/๒๕๖๖
องค์การบริหารส่วนตำบลเกาะลอยบางหัก อำเภอพานทอง จังหวัดชลบุรี

- ก. ยุทธศาสตร์ชาติ ๒๐ ปี : ยุทธศาสตร์ที่ ๒ ด้านการสร้างความสามารถในการแข่งขัน
- ข. แผนพัฒนาเศรษฐกิจและสังคมแห่งชาติ ฉบับที่ ๑๓ : หมายความว่า ๕ ไทยเป็นประตูการค้าการลงทุนและยุทธศาสตร์ทางโลจิสติกส์ที่สำคัญของภูมิภาค
- ค. Sustainable Development Goals : SDGs : เป้าหมายที่ ๙ สร้างโครงสร้างพื้นฐานที่มีความทนทาน ส่งเสริมการพัฒนาอุตสาหกรรมที่ครอบคลุมและยั่งยืน และสนับสนุนนวัตกรรม
- ง. ยุทธศาสตร์จังหวัดชลบุรี : ประเด็นการพัฒนาที่ ๔ ยกระดับประสิทธิภาพการบริหารจัดการภาครัฐและเอกชน โครงสร้างพื้นฐานและคมนาคม รองรับเขตพัฒนาพิเศษภาคตะวันออก
- จ. ยุทธศาสตร์การพัฒนาของ อปท. ในเขตจังหวัด : ยุทธศาสตร์ที่ ๑ การพัฒนาโครงสร้างพื้นฐาน/สาธารณูปโภค

๑. ยุทธศาสตร์ด้านโครงสร้างพื้นฐานและสาธารณูปโภค

กลยุทธ์ การก่อสร้าง ปรับปรุง ซ่อมแซม บำรุง รักษา ถนน สะพาน ทางเท้า ท่อระบายน้ำ กำแพงกันตลิ่ง และการ์ดเรล

๑.๒ แผนงานอุตสาหกรรมและการโยธา

ที่	โครงการ	วัตถุประสงค์	เป้าหมาย (ผลผลิตของโครงการ)	งบประมาณ					ตัวชี้วัด (KPI)	ผลที่คาดว่าจะได้รับ	หน่วยงาน รับผิดชอบหลัก
				๒๕๖๖ (บาท)	๒๕๖๗ (บาท)	๒๕๖๘ (บาท)	๒๕๖๙ (บาท)	๒๕๗๐ (บาท)			
๑๒	โครงการปรับปรุงผิวจราจรถนน สายบ้านนายกลม ม.๒ ต.บางหัก (One Plan) (เสนอโดยประชาคมฯ ม.๒ ต.บางหัก)	เพื่อปรับปรุงและ ซ่อมแซมให้สามารถ สัญจรไป-มาได้สะดวก ปลอดภัย และมี ประสิทธิภาพมากขึ้น	กว้าง ๓ เมตร ยาว ๑๕๐ เมตร	-	๔๙๐,๐๐๐	-	-	-	ความยาวถนน	ประชาชนได้รับ ความสะดวก ความปลอดภัยใน การสัญจรไป-มา	กองช่าง
๑๓	โครงการซ่อมแซมสะพานไม้ข้าม คลองบ้านหนองสองห้อง ม.๒ ต.บางหัก (One Plan) (เสนอโดยประชาคมฯ ม.๒ ต.บางหัก)	เพื่อปรับปรุงและ ซ่อมแซมให้สามารถ สัญจรไป-มาได้สะดวก ปลอดภัย และมี ประสิทธิภาพมากขึ้น	กว้าง ๓ เมตร ยาว ๑๕ เมตร	-	๒๕๐,๐๐๐	-	-	-	ความยาวของ สะพาน	ประชาชนได้รับ ความสะดวก ความปลอดภัยใน การสัญจรไป-มา	กองช่าง

รายละเอียดโครงการพัฒนา

แผนพัฒนาท้องถิ่น (พ.ศ.๒๕๖๖ - ๒๕๗๐) ฉบับทบทวน ครั้งที่ ๑/๒๕๖๖

องค์การบริหารส่วนตำบลเกาะลอยบางหัก อำเภอพานทอง จังหวัดชลบุรี

- ก. ยุทธศาสตร์ชาติ ๒๐ ปี : ยุทธศาสตร์ที่ ๒ ด้านการสร้างความสามารถในการแข่งขัน
- ข. แผนพัฒนาเศรษฐกิจและสังคมแห่งชาติ ฉบับที่ ๑๓ : หมายความว่า ๕ ไทยเป็นประตูการค้าการลงทุนและยุทธศาสตร์ทางโลจิสติกส์ที่สำคัญของภูมิภาค
- ค. Sustainable Development Goals : SDGs : เป้าหมายที่ ๙ สร้างโครงสร้างพื้นฐานที่มีความทนทาน ส่งเสริมการพัฒนาอุตสาหกรรมที่ครอบคลุมและยั่งยืน และสนับสนุนนวัตกรรม
- ง. ยุทธศาสตร์จังหวัดชลบุรี : ประเด็นการพัฒนาที่ ๔ ยกระดับประสิทธิภาพการบริหารจัดการภาครัฐและเอกชน โครงสร้างพื้นฐานและคมนาคม รองรับเขตพัฒนาพิเศษภาคตะวันออก
- จ. ยุทธศาสตร์การพัฒนาของ อปท. ในเขตจังหวัด : ยุทธศาสตร์ที่ ๑ การพัฒนาโครงสร้างพื้นฐาน/สาธารณูปโภค

๑. ยุทธศาสตร์ด้านโครงสร้างพื้นฐานและสาธารณูปโภค

กลยุทธ์ การก่อสร้าง ปรับปรุง ซ่อมแซม บำรุง รักษา ถนน สะพาน ทางเท้า ท่อระบายน้ำ กำแพงกันตลิ่ง และการ์ดเรล

๑.๒ แผนงานอุตสาหกรรมและการโยธา

ที่	โครงการ	วัตถุประสงค์	เป้าหมาย (ผลผลิตของโครงการ)	งบประมาณ					ตัวชี้วัด (KPI)	ผลที่คาดว่าจะได้รับ	หน่วยงาน รับผิดชอบหลัก
				๒๕๖๖ (บาท)	๒๕๖๗ (บาท)	๒๕๖๘ (บาท)	๒๕๖๙ (บาท)	๒๕๗๐ (บาท)			
๑๔	โครงการปรับปรุงผิวจราจรถนนสายบ้านผู้ใหญ่มาก ม.๓ ต.บางหัก (One Plan) (เสนอโดยประชาคมฯ ม.๓ ต.บางหัก)	เพื่อปรับปรุงและซ่อมแซมให้สามารถสัญจรไป-มาได้สะดวกปลอดภัย และมีประสิทธิภาพมากขึ้น	กว้าง ๔ เมตร ยาว ๒๕๐ เมตร/ปี ๒๕๖๗ : ๒๕๐ เมตร ๒๕๖๘ : ๒๕๐ เมตร	-	๔๙๙,๐๐๐	๔๙๙,๐๐๐	-	-	ความยาวนาน	ประชาชนได้รับความสะดวกความปลอดภัยในการสัญจรไป-มา	กองช่าง
๑๕	โครงการก่อสร้างถนน คสล.สายบ้านเกาะกลาง ม.๔ ต.บางหัก (One Plan) (เสนอโดยประชาคมฯ ม.๔ ต.บางหัก)	เพื่อปรับปรุงและซ่อมแซมให้สามารถสัญจรไป-มาได้สะดวกปลอดภัย และมีประสิทธิภาพมากขึ้น	กว้าง ๕ เมตร ยาว ๒๕๐ เมตร/ปี	-	๔๙๙,๐๐๐	๔๙๙,๐๐๐	๔๙๙,๐๐๐	๔๙๙,๐๐๐	ความยาวนาน	ประชาชนได้รับความสะดวกความปลอดภัยในการสัญจรไป-มา	กองช่าง

รายละเอียดโครงการพัฒนา
แผนพัฒนาท้องถิ่น (พ.ศ.๒๕๖๖ - ๒๕๗๐) ฉบับทบทวน ครั้งที่ ๑/๒๕๖๖
องค์การบริหารส่วนตำบลเกาะลอยบางหัก อำเภอบางบาล จังหวัดชลบุรี

- ก. ยุทธศาสตร์ชาติ ๒๐ ปี : ยุทธศาสตร์ที่ ๒ ด้านการสร้างความสามารถในการแข่งขัน
- ข. แผนพัฒนาเศรษฐกิจและสังคมแห่งชาติ ฉบับที่ ๑๓ : หมายความว่า ๕ ไทยเป็นประตูการค้าการลงทุนและยุทธศาสตร์ทางโลจิสติกส์ที่สำคัญของภูมิภาค
- ค. Sustainable Development Goals : SDGs : เป้าหมายที่ ๙ สร้างโครงสร้างพื้นฐานที่มีความทนทาน ส่งเสริมการพัฒนาอุตสาหกรรมที่ครอบคลุมและยั่งยืน และสนับสนุนนวัตกรรม
- ง. ยุทธศาสตร์จังหวัดชลบุรี : ประเด็นการพัฒนาที่ ๔ ยกระดับประสิทธิภาพการบริหารจัดการภาครัฐและเอกชน โครงสร้างพื้นฐานและคมนาคม รองรับเขตพัฒนาพิเศษภาคตะวันออก
- จ. ยุทธศาสตร์การพัฒนาของ อปท. ในเขตจังหวัด : ยุทธศาสตร์ที่ ๑ การพัฒนาโครงสร้างพื้นฐาน/สาธารณูปโภค

๑. ยุทธศาสตร์ด้านโครงสร้างพื้นฐานและสาธารณูปโภค

กลยุทธ์ การก่อสร้าง ปรับปรุง ซ่อมแซม บำรุง รักษา ถนน สะพาน ทางเท้า ท่อระบายน้ำ กำแพงกันตลิ่ง และการ์ดเรล

๑.๒ แผนงานอุตสาหกรรมและการโยธา

ที่	โครงการ	วัตถุประสงค์	เป้าหมาย (ผลผลิตของโครงการ)	งบประมาณ					ตัวชี้วัด (KPI)	ผลที่คาดว่าจะได้รับ	หน่วยงาน รับผิดชอบหลัก
				๒๕๖๖ (บาท)	๒๕๖๗ (บาท)	๒๕๖๘ (บาท)	๒๕๖๙ (บาท)	๒๕๗๐ (บาท)			
๑๖	โครงการปรับปรุงภูมิทัศน์บริเวณที่ทำการ อบต.เกาะลอยบางหัก	เพื่อปรับสภาพพื้นที่ให้ประชาชนได้ใช้ประโยชน์ร่วมกัน	ลานคอนกรีต อเนกประสงค์ พื้นที่ดำเนินการไม่น้อยกว่า ๕๐๐ ตร.ม.	-	๕๐๐,๐๐๐	-	-	-	ขนาดพื้นที่ดำเนินการ	ประชาชนมีสถานที่ไว้ใช้ประโยชน์ในด้านต่างๆ	กองช่าง
๑๗	โครงการปรับปรุงระบบระบายน้ำที่ทำการ อบต.เกาะลอยบางหัก ม.๔ ต.เกาะลอย	เพื่อระบายน้ำเสียและลดมลพิษ	จำนวน ๑ แห่ง	-	๓๐๐,๐๐๐	-	-	-	จำนวนแห่ง	มีน้ำเสียลดน้อยลง	กองช่าง
๑๘	ปรับปรุงอาคารศูนย์สาธิตการตลาด	เพื่อปรับปรุงให้ใช้งานได้ตามปกติ	- ปรับปรุงห้องน้ำ - ทาสีผนัง - ซ่อมฝ้าเพดาน	-	๓๐๐,๐๐๐	-	-	-	๑ โครงการ	มีความสะอาดเรียบร้อย ใช้งานได้ตามปกติ	กองช่าง
รวม	จำนวน ๑๘ โครงการ			-	๗,๗๔๓,๐๐๐	๒,๙๘๕,๐๐๐	๑,๙๗๘,๐๐๐	๔๙๙,๐๐๐			

รายละเอียดโครงการพัฒนา
แผนพัฒนาท้องถิ่น (พ.ศ.๒๕๖๖ - ๒๕๗๐) ฉบับทบทวน ครั้งที่ ๑/๒๕๖๖
องค์การบริหารส่วนตำบลเกาะลอยบางหัก อำเภอพานทอง จังหวัดชลบุรี

- ก. ยุทธศาสตร์ชาติ ๒๐ ปี : ยุทธศาสตร์ที่ ๓ ยุทธศาสตร์ชาติด้านการพัฒนาและเสริมสร้างศักยภาพทรัพยากรมนุษย์
- ข. แผนพัฒนาเศรษฐกิจและสังคมแห่งชาติ ฉบับที่ ๑๓ : หมายความว่า ๙ ไทยมีความยากจนข้ามรุ่นลดลง และคนไทยทุกคนมีความคุ้มครองทางสังคมที่เพียงพอ เหมาะสม
- ค. Sustainable Development Goals : SDGs : เป้าหมายที่ ๑๖ ส่งเสริมสังคมที่สงบสุขและครอบคลุมเพื่อการพัฒนาที่ยั่งยืน ให้ทุกคนเข้าถึงความยุติธรรมและสร้างสถาบันที่มีประสิทธิภาพ
 รับผิดชอบและครอบคลุม ในทุกระดับ
- ง. ยุทธศาสตร์จังหวัดชลบุรี : ประเด็นการพัฒนายุทธศาสตร์ที่ ๔ ยกระดับประสิทธิภาพการบริหารจัดการภาครัฐและเอกชน โครงสร้างพื้นฐานและคมนาคม รองรับเขตพัฒนาพิเศษภาคตะวันออก
- จ. ยุทธศาสตร์การพัฒนาของ อปท. ในเขตจังหวัด : ยุทธศาสตร์ที่ ๔ การพัฒนาคุณภาพชีวิตสู่เมืองนวัตกรรม น้อมนำหลักเศรษฐกิจพอเพียง

๒. ยุทธศาสตร์ด้านการพัฒนาคุณภาพชีวิตของประชาชนและสังคม

กลยุทธ์ การส่งเสริม สนับสนุนกิจกรรมการจัดงานพิธีในวันสำคัญเกี่ยวกับสถาบันพระมหากษัตริย์ เพื่อร่วมแสดงความจงรักภักดี

๒.๑ แผนงานบริหารงานทั่วไป

ที่	โครงการ	วัตถุประสงค์	เป้าหมาย (ผลผลิตของโครงการ)	งบประมาณ					ตัวชี้วัด (KPI)	ผลที่คาดว่าจะได้รับ	หน่วยงาน รับผิดชอบหลัก
				๒๕๖๖ (บาท)	๒๕๖๗ (บาท)	๒๕๖๘ (บาท)	๒๕๖๙ (บาท)	๒๕๗๐ (บาท)			
๑	อุดหนุนที่ทำการปกครองอำเภอพานทอง ตามโครงการจัดงานพิธีในวันสำคัญเกี่ยวกับสถาบันพระมหากษัตริย์	เพื่อแสดงความจงรักภักดีน้อมรำลึกถึงพระมหากรุณาธิคุณและ อารงไว้ซึ่งสถาบันพระมหากษัตริย์	จำนวน ๒๐๐ คน	๕๐,๐๐๐	๕๐,๐๐๐	๕๐,๐๐๐	๕๐,๐๐๐	๕๐,๐๐๐	จำนวนผู้เข้าร่วมกิจกรรม	ข้าราชการและประชาชนมีส่วนร่วมในการแสดงออกถึงความจงรักภักดีต่อสถาบันพระมหากษัตริย์	สำนักปลัด
รวม	จำนวน ๑ โครงการ			๕๐,๐๐๐	๕๐,๐๐๐	๕๐,๐๐๐	๕๐,๐๐๐	๕๐,๐๐๐			

รายละเอียดโครงการพัฒนา

แผนพัฒนาท้องถิ่น (พ.ศ.๒๕๖๖ - ๒๕๗๐) ฉบับทบทวน ครั้งที่ ๑/๒๕๖๖

องค์การบริหารส่วนตำบลเกาะลอยบางหัก อำเภอพานทอง จังหวัดชลบุรี

- ก. ยุทธศาสตร์ชาติ ๒๐ ปี : ยุทธศาสตร์ที่ ๓ ยุทธศาสตร์ชาติด้านการพัฒนาและเสริมสร้างศักยภาพทรัพยากรมนุษย์
- ข. แผนพัฒนาเศรษฐกิจและสังคมแห่งชาติ ฉบับที่ ๑๓ : หมายความว่า ๑๒ ไทยมีกำลังคนสมรรถนะสูง มุ่งเรียนรู้อย่างต่อเนื่อง ตอบโจทย์การพัฒนาแห่งอนาคต
- ค. Sustainable Development Goals : SDGs : เป้าหมายที่ ๔ สร้างหลักประกันว่าทุกคนมีการศึกษาที่มีคุณภาพอย่างครอบคลุมและเท่าเทียม และสนับสนุนโอกาสในการเรียนรู้ตลอดชีวิต
- ง. ยุทธศาสตร์จังหวัดชลบุรี : ประเด็นการพัฒนาที่ ๕ สร้างสรรค์สังคมให้มั่นคงมีคุณภาพและยั่งยืน
- จ. ยุทธศาสตร์การพัฒนาของ อปท. ในเขตจังหวัด : ยุทธศาสตร์ที่ ๔ การพัฒนาคุณภาพชีวิตสู่เมืองนวัตกรรม น้อมนำหลักเศรษฐกิจพอเพียง

๒. ยุทธศาสตร์ด้านการพัฒนาคุณภาพชีวิตของประชาชนและสังคม

กลยุทธ์ การพัฒนาและยกระดับคุณภาพการศึกษาของเด็กและเยาวชนทั้งในระบบและนอกระบบ

๒.๒ แผนงานการศึกษา

ที่	โครงการ	วัตถุประสงค์	เป้าหมาย (ผลผลิตของโครงการ)	งบประมาณ					ตัวชี้วัด (KPI)	ผลที่คาดว่าจะได้รับ	หน่วยงาน รับผิดชอบหลัก
				๒๕๖๖ (บาท)	๒๕๖๗ (บาท)	๒๕๖๘ (บาท)	๒๕๖๙ (บาท)	๒๕๗๐ (บาท)			
๑	โครงการประชุมผู้ปกครอง	เพื่อสร้างการมีส่วนร่วมและรับรู้เรื่องการพัฒนาเด็กและรับนโยบายจากภาครัฐ	จำนวนผู้ปกครองของเด็ก ๓ ศูนย์	-	๔,๕๐๐	๔,๕๐๐	๔,๕๐๐	๔,๕๐๐	ผู้ปกครองเข้าร่วมร้อยละ ๘๐	ผู้ปกครองมีส่วนร่วมและมีความเข้าใจการพัฒนาเด็ก	กองการศึกษาฯ
๒	โครงการป้องกันและแก้ไข ปัญหาการตั้งครุฑก่อนวัยอันควร	เพื่อส่งเสริมความรู้ให้เด็กและเยาวชนเข้าใจการป้องกันตนเองไม่ให้มีการตั้งครุฑก่อนวัยอันควร	เด็กและเยาวชนจำนวน ๕๐ คน	๓,๐๐๐	๓,๐๐๐	๓,๐๐๐	๓,๐๐๐	๓,๐๐๐	ร้อยละที่เด็กตั้งครุฑก่อนวัยอันควรลดลง	เด็กมีความรู้ในการป้องกันและการคลุมกำเนิด	กองการศึกษาฯ
๓	โครงการฝึกอบรมอาชีพเสริม	เพื่อฝึกอบรมอาชีพเสริมให้แก่ประชาชนเด็กและเยาวชน	เด็ก เยาวชน และประชาชนผู้สนใจจำนวน ๕๐ คน	๘,๐๐๐	๘,๐๐๐	๘,๐๐๐	๘,๐๐๐	๘,๐๐๐	ร้อยละของเด็ก เยาวชน และประชาชนที่พึงพอใจ	เด็กและเยาวชนทักษะการฝึกอาชีพและเสริมรายได้	กองการศึกษาฯ

รายละเอียดโครงการพัฒนา

แผนพัฒนาท้องถิ่น (พ.ศ.๒๕๖๖ - ๒๕๗๐) ฉบับทบทวน ครั้งที่ ๑/๒๕๖๖

องค์การบริหารส่วนตำบลเกาะลอยบางหัก อำเภอพานทอง จังหวัดชลบุรี

- ก. ยุทธศาสตร์ชาติ ๒๐ ปี : ยุทธศาสตร์ที่ ๓ ยุทธศาสตร์ชาติด้านการพัฒนาและเสริมสร้างศักยภาพทรัพยากรมนุษย์
- ข. แผนพัฒนาเศรษฐกิจและสังคมแห่งชาติ ฉบับที่ ๑๓ : หมายความว่า ๑๒ ไทยมีกำลังคนสมรรถนะสูง มุ่งเรียนรู้อย่างต่อเนื่อง ตอบโจทย์การพัฒนาแห่งอนาคต
- ค. Sustainable Development Goals : SDGs : เป้าหมายที่ ๔ สร้างหลักประกันว่าทุกคนมีการศึกษาที่มีคุณภาพอย่างครอบคลุมและเท่าเทียม และสนับสนุนโอกาสในการเรียนรู้ตลอดชีวิต
- ง. ยุทธศาสตร์จังหวัดชลบุรี : ประเด็นการพัฒนาที่ ๕ สร้างสรรค์สังคมให้มั่นคงมีคุณภาพและยั่งยืน
- จ. ยุทธศาสตร์การพัฒนาของ อปท. ในเขตจังหวัด : ยุทธศาสตร์ที่ ๔ การพัฒนาคุณภาพชีวิตสู่เมืองนวัตกรรม น้อมนำหลักเศรษฐกิจพอเพียง

๒. ยุทธศาสตร์ด้านการพัฒนาคุณภาพชีวิตของประชาชนและสังคม

กลยุทธ์ การพัฒนาและยกระดับคุณภาพการศึกษาของเด็กและเยาวชนทั้งในระบบและนอกระบบ

๒.๒ แผนงานการศึกษา

ที่	โครงการ	วัตถุประสงค์	เป้าหมาย (ผลผลิตของโครงการ)	งบประมาณ					ตัวชี้วัด (KPI)	ผลที่คาดว่าจะได้รับ	หน่วยงาน รับผิดชอบหลัก
				๒๕๖๖ (บาท)	๒๕๖๗ (บาท)	๒๕๖๘ (บาท)	๒๕๖๙ (บาท)	๒๕๗๐ (บาท)			
๔	โครงการพัฒนาครูและบุคลากรทางการศึกษา	เพื่อพัฒนาครูและบุคลากรทางการศึกษาให้มีความรู้ในการพัฒนาเด็ก	จำนวน ๑๐ คน	-	๗๐,๐๐๐	๗๐,๐๐๐	๗๐,๐๐๐	๗๐,๐๐๐	ร้อยละของครูและบุคลากรที่ได้รับการพัฒนา	ครูและบุคลากรทางการศึกษามีความรู้ความสามารถพัฒนาเด็ก	กองการศึกษาฯ
๕	โครงการส่งเสริมกิจกรรมงานวันเด็กแห่งชาติ	เพื่อส่งเสริมการแสดงออกของเด็กและเยาวชน	จำนวน ๑๐๐ คน	๒,๐๐๐	๒,๐๐๐	๒,๐๐๐	๒,๐๐๐	๒,๐๐๐	ร้อยละของเด็กเข้าร่วมกิจกรรม	เด็กกล้าแสดงออกและอารมณ์แจ่มใส	กองการศึกษาฯ

รายละเอียดโครงการพัฒนา

แผนพัฒนาท้องถิ่น (พ.ศ.๒๕๖๖ - ๒๕๗๐) ฉบับทบทวน ครั้งที่ ๑/๒๕๖๖

องค์การบริหารส่วนตำบลเกาะลอยบางหัก อำเภอพานทอง จังหวัดชลบุรี

- ก. ยุทธศาสตร์ชาติ ๒๐ ปี : ยุทธศาสตร์ที่ ๓ ยุทธศาสตร์ชาติด้านการพัฒนาและเสริมสร้างศักยภาพทรัพยากรมนุษย์
- ข. แผนพัฒนาเศรษฐกิจและสังคมแห่งชาติ ฉบับที่ ๑๓ : หมายความว่า ๑๒ ไทยมีกำลังคนสมรรถนะสูง มุ่งเรียนรู้อย่างต่อเนื่อง ตอบโจทย์การพัฒนาแห่งอนาคต
- ค. Sustainable Development Goals : SDGs : เป้าหมายที่ ๔ สร้างหลักประกันว่าทุกคนมีการศึกษาที่มีคุณภาพอย่างครอบคลุมและเท่าเทียม และสนับสนุนโอกาสในการเรียนรู้ตลอดชีวิต
- ง. ยุทธศาสตร์จังหวัดชลบุรี : ประเด็นการพัฒหน้าที่ ๕ สร้างสรรค์สังคมให้มั่นคงมีคุณภาพและยั่งยืน
- จ. ยุทธศาสตร์การพัฒนาของ อปท. ในเขตจังหวัด : ยุทธศาสตร์ที่ ๔ การพัฒนาคุณภาพชีวิตสู่เมืองนวัตกรรม น้อมนำหลักเศรษฐกิจพอเพียง

๒. ยุทธศาสตร์ด้านการพัฒนาคุณภาพชีวิตของประชาชนและสังคม

กลยุทธ์ การพัฒนาและยกระดับคุณภาพการศึกษาของเด็กและเยาวชนทั้งในระบบและนอกระบบ

๒.๒ แผนงานการศึกษา

ที่	โครงการ	วัตถุประสงค์	เป้าหมาย (ผลผลิตของโครงการ)	งบประมาณ					ตัวชี้วัด (KPI)	ผลที่คาดว่าจะได้รับ	หน่วยงาน รับผิดชอบหลัก
				๒๕๖๖ (บาท)	๒๕๖๗ (บาท)	๒๕๖๘ (บาท)	๒๕๖๙ (บาท)	๒๕๗๐ (บาท)			
๖	โครงการเยาวชนต้นกล้าต้านยาเสพติดให้เด็กและเยาวชน	เพื่อส่งเสริมการป้องกันและต่อต้านยาเสพติดให้เด็กและเยาวชน	เด็กและเยาวชนจำนวน ๒๕ คน	๓,๐๐๐	๓,๐๐๐	๓,๐๐๐	๓,๐๐๐	๓,๐๐๐	จำนวนเด็กและเยาวชนมีความเข้าใจการป้องกันยาเสพติด	เด็กและเยาวชนมีความรู้ความเข้าใจการป้องกันยาเสพติด	กองการศึกษาฯ
๗	โครงการเรียนรู้ตามแนวพระราชดำริด้านเกษตรผสมผสานปรัชญาเศรษฐกิจพอเพียง	เพื่อส่งเสริมการเรียนรู้ปรัชญาเศรษฐกิจพอเพียง	จำนวนนักเรียนในเขต อบต. จำนวน ๕๐ คน	๑๐,๐๐๐	๑๐,๐๐๐	๑๐,๐๐๐	๑๐,๐๐๐	๑๐,๐๐๐	ร้อยละของเด็กและเยาวชนมีความรู้ความเข้าใจปรัชญาเศรษฐกิจพอเพียง	เด็กและเยาวชนมีความรู้ความเข้าใจน้อมนำแนวทางไปปรับใช้ในชีวิตประจำวัน	กองการศึกษาฯ

รายละเอียดโครงการพัฒนา

แผนพัฒนาท้องถิ่น (พ.ศ.๒๕๖๖ - ๒๕๗๐) ฉบับทบทวน ครั้งที่ ๑/๒๕๖๖

องค์การบริหารส่วนตำบลเกาะลอยบางหัก อำเภอพานทอง จังหวัดชลบุรี

- ก. ยุทธศาสตร์ชาติ ๒๐ ปี : ยุทธศาสตร์ที่ ๓ ยุทธศาสตร์ชาติด้านการพัฒนาและเสริมสร้างศักยภาพทรัพยากรมนุษย์
- ข. แผนพัฒนาเศรษฐกิจและสังคมแห่งชาติ ฉบับที่ ๑๓ : หมายความว่า ๑๒ ไทยมีกำลังคนสมรรถนะสูง มุ่งเรียนรู้อย่างต่อเนื่อง ตอบโจทย์การพัฒนาแห่งอนาคต
- ค. Sustainable Development Goals : SDGs : เป้าหมายที่ ๔ สร้างหลักประกันว่าทุกคนมีการศึกษาที่มีคุณภาพอย่างครอบคลุมและเท่าเทียม และสนับสนุนโอกาสในการเรียนรู้ตลอดชีวิต
- ง. ยุทธศาสตร์จังหวัดชลบุรี : ประเด็นการพัฒน์ที่ ๕ สร้างสรรค์สังคมให้มั่นคงมีคุณภาพและยั่งยืน
- จ. ยุทธศาสตร์การพัฒนาของ อปท. ในเขตจังหวัด : ยุทธศาสตร์ที่ ๔ การพัฒนาคุณภาพชีวิตสู่เมืองนวัตกรรม น้อมนำหลักเศรษฐกิจพอเพียง

๒. ยุทธศาสตร์ด้านการพัฒนาคุณภาพชีวิตของประชาชนและสังคม

กลยุทธ์ การพัฒนาและยกระดับคุณภาพการศึกษาของเด็กและเยาวชนทั้งในระบบและนอกระบบ

๒.๒ แผนงานการศึกษา

ที่	โครงการ	วัตถุประสงค์	เป้าหมาย (ผลผลิตของโครงการ)	งบประมาณ					ตัวชี้วัด (KPI)	ผลที่คาดว่าจะได้รับ	หน่วยงาน รับผิดชอบหลัก
				๒๕๖๖ (บาท)	๒๕๖๗ (บาท)	๒๕๖๘ (บาท)	๒๕๖๙ (บาท)	๒๕๗๐ (บาท)			
๘	โครงการส่งเสริมการเรียนรู้เด็กปฐมวัย ท้องถิ่นไทย ผ่านการเล่น	เพื่อให้เด็กเกิดการเรียนรู้อย่างถูกวิธี และส่งเสริมพัฒนาการเด็กให้เหมาะสมตามวัย	ร้อยละ ๑๐๐ ของเด็กนักเรียน	๑๐๐,๐๐๐	๑๐๐,๐๐๐	๑๐๐,๐๐๐	-	-	ร้อยละของเด็กที่ได้รับการพัฒนา	เด็กเกิดการเรียนรู้อย่างถูกวิธี และพัฒนาการเด็กให้เหมาะสมตามวัย	กองการศึกษาฯ
๙	โครงการส่งเสริมพัฒนาการด้านอารมณ์และจิตใจเด็ก	เพื่อส่งเสริมพัฒนาการเด็กให้ครบ ๔ ด้าน	เด็กและเยาวชนจำนวน ๒๕ คน	๓,๐๐๐	๓,๐๐๐	๓,๐๐๐	๓,๐๐๐	๓,๐๐๐	ร้อยละของเด็กและเยาวชนที่ได้รับการพัฒนา	เด็กและผู้ปกครองมีความรู้ความเข้าใจการพัฒนาอารมณ์และจิตใจ	กองการศึกษาฯ
๑๐	โครงการส่งเสริมสภาเด็กและเยาวชนตำบล	เพื่อให้เด็กและเยาวชนมีความรู้หน้าที่ของสภา	เด็กและเยาวชนจำนวน ๕๐ คน	๓,๐๐๐	๓,๐๐๐	๓,๐๐๐	๓,๐๐๐	๓,๐๐๐	จำนวนเด็กและเยาวชนที่ร่วมกิจกรรม	เด็กและเยาวชนมีความเข้าใจงานสภา	กองการศึกษาฯ

รายละเอียดโครงการพัฒนา

แผนพัฒนาท้องถิ่น (พ.ศ.๒๕๖๖ - ๒๕๗๐) ฉบับทบทวน ครั้งที่ ๑/๒๕๖๖

องค์การบริหารส่วนตำบลเกาะลอยบางหัก อำเภอพานทอง จังหวัดชลบุรี

- ก. ยุทธศาสตร์ชาติ ๒๐ ปี : ยุทธศาสตร์ที่ ๓ ยุทธศาสตร์ชาติด้านการพัฒนาและเสริมสร้างศักยภาพทรัพยากรมนุษย์
- ข. แผนพัฒนาเศรษฐกิจและสังคมแห่งชาติ ฉบับที่ ๑๓ : หมายความว่า ๑๒ ไทยมีกำลังคนสมรรถนะสูง มุ่งเรียนรู้อย่างต่อเนื่อง ตอบโจทย์การพัฒนาแห่งอนาคต
- ค. Sustainable Development Goals : SDGs : เป้าหมายที่ ๔ สร้างหลักประกันว่าทุกคนมีการศึกษาที่มีคุณภาพอย่างครอบคลุมและเท่าเทียม และสนับสนุนโอกาสในการเรียนรู้ตลอดชีวิต
- ง. ยุทธศาสตร์จังหวัดชลบุรี : ประเด็นการพัฒนาที่ ๕ สร้างสรรค์สังคมให้มั่นคงมีคุณภาพและยั่งยืน
- จ. ยุทธศาสตร์การพัฒนาของ อปท. ในเขตจังหวัด : ยุทธศาสตร์ที่ ๔ การพัฒนาคุณภาพชีวิตสู่เมืองนวัตกรรม น้อมนำหลักเศรษฐกิจพอเพียง

๒. ยุทธศาสตร์ด้านการพัฒนาคุณภาพชีวิตของประชาชนและสังคม

กลยุทธ์ การพัฒนาและยกระดับคุณภาพการศึกษาของเด็กและเยาวชนทั้งในระบบและนอกระบบ

๒.๒ แผนงานการศึกษา

ที่	โครงการ	วัตถุประสงค์	เป้าหมาย (ผลผลิตของโครงการ)	งบประมาณ					ตัวชี้วัด (KPI)	ผลที่คาดว่าจะได้รับ	หน่วยงาน รับผิดชอบหลัก
				๒๕๖๖ (บาท)	๒๕๖๗ (บาท)	๒๕๖๘ (บาท)	๒๕๖๙ (บาท)	๒๕๗๐ (บาท)			
๑๑	โครงการอนุรักษ์ศิลปะและภูมิปัญญาท้องถิ่น	เพื่อส่งเสริมการอนุรักษ์	ค้นหาปราณู ชาวบ้านแล้ว เผยแพร่เกียรติคุณ อย่างน้อย ๑๐ ท่าน	๕,๐๐๐	๕,๐๐๐	๕,๐๐๐	๕,๐๐๐	๕,๐๐๐	ประชาชนมีความรู้เรื่อง การอนุรักษ์ ภูมิปัญญา ท้องถิ่น	ประชาชนมีความรู้ความเข้าใจ เรื่องภูมิปัญญา ท้องถิ่น	กองการศึกษา
๑๒	โครงการเด็กและเยาวชนจิตอาสา	เพื่อส่งเสริมให้เด็กและ เยาวชนมีกิจกรรมจิต อาสาด้วยกัน	จำนวน ๕๐ คน	๒,๐๐๐	๒,๐๐๐	๒,๐๐๐	๒,๐๐๐	๒,๐๐๐	ร้อยละของ ผู้เข้าร่วม กิจกรรม	เด็กและเยาวชนมี จิตใจที่จะเข้าร่วม ช่วยเหลือผู้อื่น	กองการศึกษา

รายละเอียดโครงการพัฒนา

แผนพัฒนาท้องถิ่น (พ.ศ.๒๕๖๖ - ๒๕๗๐) ฉบับทบทวน ครั้งที่ ๑/๒๕๖๖

องค์การบริหารส่วนตำบลเกาะลอยบางหัก อำเภอพานทอง จังหวัดชลบุรี

- ก. ยุทธศาสตร์ชาติ ๒๐ ปี : ยุทธศาสตร์ที่ ๓ ยุทธศาสตร์ชาติด้านการพัฒนาและเสริมสร้างศักยภาพทรัพยากรมนุษย์
- ข. แผนพัฒนาเศรษฐกิจและสังคมแห่งชาติ ฉบับที่ ๑๓ : หมายความว่า ๑๒ ไทยมีกำลังคนสมรรถนะสูง มุ่งเรียนรู้อย่างต่อเนื่อง ตอบโจทย์การพัฒนาแห่งอนาคต
- ค. Sustainable Development Goals : SDGs : เป้าหมายที่ ๔ สร้างหลักประกันว่าทุกคนมีการศึกษาที่มีคุณภาพอย่างครอบคลุมและเท่าเทียม และสนับสนุนโอกาสในการเรียนรู้ตลอดชีวิต
- ง. ยุทธศาสตร์จังหวัดชลบุรี : ประเด็นการพัฒนาที่ ๕ สร้างสรรค์สังคมให้มั่นคงมีคุณภาพและยั่งยืน
- จ. ยุทธศาสตร์การพัฒนาของ อปท. ในเขตจังหวัด : ยุทธศาสตร์ที่ ๔ การพัฒนาคุณภาพชีวิตสู่เมืองนวัตกรรม น้อมนำหลักเศรษฐกิจพอเพียง

๒. ยุทธศาสตร์ด้านการพัฒนาคุณภาพชีวิตของประชาชนและสังคม

กลยุทธ์ การพัฒนาและยกระดับคุณภาพการศึกษาของเด็กและเยาวชนทั้งในระบบและนอกระบบ

๒.๒ แผนงานการศึกษา

ที่	โครงการ	วัตถุประสงค์	เป้าหมาย (ผลผลิตของโครงการ)	งบประมาณ					ตัวชี้วัด (KPI)	ผลที่คาดว่าจะได้รับ	หน่วยงาน รับผิดชอบหลัก
				๒๕๖๖ (บาท)	๒๕๖๗ (บาท)	๒๕๖๘ (บาท)	๒๕๖๙ (บาท)	๒๕๗๐ (บาท)			
๑๓	โครงการสนับสนุนค่าใช้จ่ายการบริหารสถานศึกษา (อาหารกลางวัน)	เพื่อให้เด็กเล็กก่อนวัยเรียนของศูนย์พัฒนาเด็กเล็ก จำนวน ๓ ศูนย์ ได้รับประทานอาหารกลางวันที่มีคุณค่าตามหลักโภชนาการและมีปริมาณเพียงพอต่อความต้องการ	ร้อยละ ๑๐๐ ของเด็กเล็กก่อนวัยเรียน	๕๕๐,๐๐๐	๕๕๐,๐๐๐	๕๕๐,๐๐๐	๕๕๐,๐๐๐	๕๕๐,๐๐๐	ร้อยละของเด็กที่ได้รับอาหารกลางวัน	เด็กเล็กก่อนวัยเรียนมีสุขภาพแข็งแรงสมบูรณ์และมีภาวะโภชนาการตามเกณฑ์	กองการศึกษาฯ
๑๔	โครงการสนับสนุนค่าใช้จ่ายการบริหารสถานศึกษา (ค่าจัดการเรียนการสอนของศูนย์พัฒนาเด็กเล็ก)	เพื่อยกระดับคุณภาพการศึกษาของเด็กก่อนวัยเรียนของศูนย์พัฒนาเด็กเล็ก	ร้อยละ ๑๐๐ ของเด็กเล็กก่อนวัยเรียน	๑๓๖,๐๐๐	๑๓๖,๐๐๐	๑๓๖,๐๐๐	๑๓๖,๐๐๐	๑๓๖,๐๐๐	ร้อยละของเด็กเล็กที่ได้รับการพัฒนา	เด็กเล็กก่อนวัยเรียนฯ มีพัฒนาการด้านร่างกาย อารมณ์ สังคม และสติปัญญา	กองการศึกษาฯ

รายละเอียดโครงการพัฒนา

แผนพัฒนาท้องถิ่น (พ.ศ.๒๕๖๖ - ๒๕๗๐) ฉบับทบทวน ครั้งที่ ๑/๒๕๖๖

องค์การบริหารส่วนตำบลเกาะลอยบางหัก อำเภอพานทอง จังหวัดชลบุรี

- ก. ยุทธศาสตร์ชาติ ๒๐ ปี : ยุทธศาสตร์ที่ ๓ ยุทธศาสตร์ชาติด้านการพัฒนาและเสริมสร้างศักยภาพทรัพยากรมนุษย์
- ข. แผนพัฒนาเศรษฐกิจและสังคมแห่งชาติ ฉบับที่ ๑๓ : หมายความว่า ๑๒ ไทยมีกำลังคนสมรรถนะสูง มุ่งเรียนรู้อย่างต่อเนื่อง ตอบโจทย์การพัฒนาแห่งอนาคต
- ค. Sustainable Development Goals : SDGs : เป้าหมายที่ ๔ สร้างหลักประกันว่าทุกคนมีการศึกษาที่มีคุณภาพอย่างครอบคลุมและเท่าเทียม และสนับสนุนโอกาสในการเรียนรู้ตลอดชีวิต
- ง. ยุทธศาสตร์จังหวัดชลบุรี : ประเด็นการพัฒนาที่ ๕ สร้างสรรค์สังคมให้มั่นคงมีคุณภาพและยั่งยืน
- จ. ยุทธศาสตร์การพัฒนาของ อปท. ในเขตจังหวัด : ยุทธศาสตร์ที่ ๔ การพัฒนาคุณภาพชีวิตสู่เมืองนวัตกรรม น้อมนำหลักเศรษฐกิจพอเพียง

๒. ยุทธศาสตร์ด้านการพัฒนาคุณภาพชีวิตของประชาชนและสังคม

กลยุทธ์ การพัฒนาและยกระดับคุณภาพการศึกษาของเด็กและเยาวชนทั้งในระบบและนอกระบบ

๒.๒ แผนงานการศึกษา

ที่	โครงการ	วัตถุประสงค์	เป้าหมาย (ผลผลิตของโครงการ)	งบประมาณ					ตัวชี้วัด (KPI)	ผลที่คาดว่าจะได้รับ	หน่วยงาน รับผิดชอบหลัก
				๒๕๖๖ (บาท)	๒๕๖๗ (บาท)	๒๕๖๘ (บาท)	๒๕๖๙ (บาท)	๒๕๗๐ (บาท)			
๑๕	โครงการสนับสนุนค่าใช้จ่ายการบริหารสถานศึกษา (ค่าใช้จ่ายในการจัดการศึกษาของศูนย์พัฒนาเด็กเล็ก)	เพื่อจ่ายเป็นค่าสนับสนุนค่าใช้จ่ายในการจัดการศึกษาสำหรับเด็ก ศูนย์พัฒนาเด็กเล็ก จำนวน ๓ ศูนย์ ดังนี้ ค่าหนังสือเรียน, ค่าอุปกรณ์การเรียน, ค่าเครื่องแบบนักเรียน, ค่ากิจกรรมพัฒนาผู้เรียน	ร้อยละ ๑๐๐ ของเด็กเล็กก่อนวัยเรียน	๑๑๐,๐๐๐	๑๑๐,๐๐๐	๑๑๐,๐๐๐	๑๑๐,๐๐๐	๑๑๐,๐๐๐	ร้อยละของเด็กเล็กก่อนวัยเรียนได้รับการจัดสรร	เด็กเล็กก่อนวัยเรียน มีพัฒนาการด้านร่างกาย อารมณ์ สังคม และสติปัญญา	กองการศึกษาฯ

รายละเอียดโครงการพัฒนา

แผนพัฒนาท้องถิ่น (พ.ศ.๒๕๖๖ - ๒๕๗๐) ฉบับทบทวน ครั้งที่ ๑/๒๕๖๖

องค์การบริหารส่วนตำบลเกาะลอยบางหัก อำเภอพานทอง จังหวัดชลบุรี

- ก. ยุทธศาสตร์ชาติ ๒๐ ปี : ยุทธศาสตร์ที่ ๓ ยุทธศาสตร์ชาติด้านการพัฒนาและเสริมสร้างศักยภาพทรัพยากรมนุษย์
- ข. แผนพัฒนาเศรษฐกิจและสังคมแห่งชาติ ฉบับที่ ๑๓ : หมายความว่า ๑๒ ไทยมีกำลังคนสมรรถนะสูง มุ่งเรียนรู้อย่างต่อเนื่อง ตอบโจทย์การพัฒนาแห่งอนาคต
- ค. Sustainable Development Goals : SDGs : เป้าหมายที่ ๔ สร้างหลักประกันว่าทุกคนมีการศึกษาที่มีคุณภาพอย่างครอบคลุมและเท่าเทียม และสนับสนุนโอกาสในการเรียนรู้ตลอดชีวิต
- ง. ยุทธศาสตร์จังหวัดชลบุรี : ประเด็นการพัฒนาที่ ๕ สร้างสรรค์สังคมให้มั่นคงมีคุณภาพและยั่งยืน
- จ. ยุทธศาสตร์การพัฒนาของ อปท. ในเขตจังหวัด : ยุทธศาสตร์ที่ ๔ การพัฒนาคุณภาพชีวิตสู่เมืองนวัตกรรม น้อมนำหลักเศรษฐกิจพอเพียง

๒. ยุทธศาสตร์ด้านการพัฒนาคุณภาพชีวิตของประชาชนและสังคม

กลยุทธ์ การพัฒนาและยกระดับคุณภาพการศึกษาของเด็กและเยาวชนทั้งในระบบและนอกระบบ

๒.๒ แผนงานการศึกษา

ที่	โครงการ	วัตถุประสงค์	เป้าหมาย (ผลผลิตของโครงการ)	งบประมาณ					ตัวชี้วัด (KPI)	ผลที่คาดว่าจะได้รับ	หน่วยงาน รับผิดชอบหลัก
				๒๕๖๖ (บาท)	๒๕๖๗ (บาท)	๒๕๖๘ (บาท)	๒๕๖๙ (บาท)	๒๕๗๐ (บาท)			
๑๖	อาหารเสริม (นม) (วัสดุงานบ้านงานครัว)	เพื่อสนับสนุนอาหารเสริม (นม) ให้กับเด็กเล็กก่อนวัยเรียนของศูนย์พัฒนาเด็กเล็ก จำนวน ๓ ศูนย์	ร้อยละ ๑๐๐ ของเด็กเล็กก่อนวัยเรียน	๑๖๕,๐๐๐	๑๖๕,๐๐๐	๑๖๕,๐๐๐	๑๖๕,๐๐๐	๑๖๕,๐๐๐	ร้อยละของเด็กที่ได้รับอาหารเสริม (นม)	เด็กเจริญเติบโตตามวัยตามเกณฑ์	กองการศึกษาฯ
๑๗	โครงการสนับสนุนอาหารเสริม (นม) นักเรียนสังกัด สพฐ. (วัสดุงานบ้านงานครัว)	เพื่อสนับสนุนอาหารเสริม (นม) ให้กับเด็กนักเรียน จำนวน ๒ โรงเรียน	ร้อยละ ๑๐๐ ของเด็กนักเรียน	๓๖๐,๐๐๐	๓๖๐,๐๐๐	๓๖๐,๐๐๐	๓๖๐,๐๐๐	๓๖๐,๐๐๐	ร้อยละของนักเรียนสังกัด สพฐ. ที่ได้รับอาหารเสริม (นม)	เด็กนักเรียนสังกัด สพฐ. มีอาหารเสริม (นม) ดื่มน้ำ และมีสุขภาพแข็งแรงสมบูรณ์	กองการศึกษาฯ

รายละเอียดโครงการพัฒนา

แผนพัฒนาท้องถิ่น (พ.ศ.๒๕๖๖ - ๒๕๗๐) ฉบับทบทวน ครั้งที่ ๑/๒๕๖๖

องค์การบริหารส่วนตำบลเกาะลอยบางหัก อำเภอพานทอง จังหวัดชลบุรี

- ก. ยุทธศาสตร์ชาติ ๒๐ ปี : ยุทธศาสตร์ที่ ๓ ยุทธศาสตร์ชาติด้านการพัฒนาและเสริมสร้างศักยภาพทรัพยากรมนุษย์
- ข. แผนพัฒนาเศรษฐกิจและสังคมแห่งชาติ ฉบับที่ ๑๓ : หมายความว่า ๑๒ ไทยมีกำลังคนสมรรถนะสูง มุ่งเรียนรู้อย่างต่อเนื่อง ตอบโจทย์การพัฒนาแห่งอนาคต
- ค. Sustainable Development Goals : SDGs : เป้าหมายที่ ๔ สร้างหลักประกันว่าทุกคนมีการศึกษาที่มีคุณภาพอย่างครอบคลุมและเท่าเทียม และสนับสนุนโอกาสในการเรียนรู้ตลอดชีวิต
- ง. ยุทธศาสตร์จังหวัดชลบุรี : ประเด็นการพัฒนาที่ ๕ สร้างสรรค์สังคมให้มั่นคงมีคุณภาพและยั่งยืน
- จ. ยุทธศาสตร์การพัฒนาของ อปท. ในเขตจังหวัด : ยุทธศาสตร์ที่ ๔ การพัฒนาคุณภาพชีวิตสู่เมืองนวัตกรรม น้อมนำหลักเศรษฐกิจพอเพียง

๒. ยุทธศาสตร์ด้านการพัฒนาคุณภาพชีวิตของประชาชนและสังคม

กลยุทธ์ การพัฒนาและยกระดับคุณภาพการศึกษาของเด็กและเยาวชนทั้งในระบบและนอกระบบ

๒.๒ แผนงานการศึกษา

ที่	โครงการ	วัตถุประสงค์	เป้าหมาย (ผลผลิตของโครงการ)	งบประมาณ					ตัวชี้วัด (KPI)	ผลที่คาดว่าจะได้รับ	หน่วยงาน รับผิดชอบหลัก
				๒๕๖๖ (บาท)	๒๕๖๗ (บาท)	๒๕๖๘ (บาท)	๒๕๖๙ (บาท)	๒๕๗๐ (บาท)			
๑๘	อุดหนุนโรงเรียนฯ ตามโครงการสนับสนุนอาหารกลางวัน นักเรียนสังกัด สพฐ.	เพื่อให้เด็กนักเรียนมีอาหารกลางวันที่มีคุณค่าทางโภชนาการ มีสารอาหารครบ ๕ หมู่ จำนวน ๒ โรงเรียน	ร้อยละ ๑๐๐ ของ เด็กนักเรียน	๑,๐๓๖,๐๐๐	๑,๐๓๖,๐๐๐	๑,๐๓๖,๐๐๐	๑,๐๓๖,๐๐๐	๑,๐๓๖,๐๐๐	ร้อยละของ นักเรียนสังกัด สพป.ที่ได้รับ อาหารกลางวัน รวมทั้งมีการ เจริญเติบโต ทางด้านร่างกาย เป็นไป ตาม หลักเกณฑ์ของ กระทรวง สาธารณสุข	กองการศึกษาฯ	

รายละเอียดโครงการพัฒนา

แผนพัฒนาท้องถิ่น (พ.ศ.๒๕๖๖ - ๒๕๗๐) ฉบับทบทวน ครั้งที่ ๑/๒๕๖๖

องค์การบริหารส่วนตำบลเกาะลอยบางหัก อำเภอพานทอง จังหวัดชลบุรี

- ก. ยุทธศาสตร์ชาติ ๒๐ ปี : ยุทธศาสตร์ที่ ๓ ยุทธศาสตร์ชาติด้านการพัฒนาและเสริมสร้างศักยภาพทรัพยากรมนุษย์
- ข. แผนพัฒนาเศรษฐกิจและสังคมแห่งชาติ ฉบับที่ ๑๓ : หมายความว่า ๑๒ ไทยมีกำลังคนสมรรถนะสูง มุ่งเรียนรู้อย่างต่อเนื่อง ตอบโจทย์การพัฒนาแห่งอนาคต
- ค. Sustainable Development Goals : SDGs : เป้าหมายที่ ๔ สร้างหลักประกันว่าทุกคนมีการศึกษาที่มีคุณภาพอย่างครอบคลุมและเท่าเทียม และสนับสนุนโอกาสในการเรียนรู้ตลอดชีวิต
- ง. ยุทธศาสตร์จังหวัดชลบุรี : ประเด็นการพัฒนาที่ ๕ สร้างสรรค์สังคมให้มั่นคงมีคุณภาพและยั่งยืน
- จ. ยุทธศาสตร์การพัฒนาของ อปท. ในเขตจังหวัด : ยุทธศาสตร์ที่ ๔ การพัฒนาคุณภาพชีวิตสู่เมืองนวัตกรรม น้อมนำหลักเศรษฐกิจพอเพียง

๒. ยุทธศาสตร์ด้านการพัฒนาคุณภาพชีวิตของประชาชนและสังคม

กลยุทธ์ การพัฒนาและยกระดับคุณภาพการศึกษาของเด็กและเยาวชนทั้งในระบบและนอกระบบ

๒.๒ แผนงานการศึกษา

ที่	โครงการ	วัตถุประสงค์	เป้าหมาย (ผลผลิตของโครงการ)	งบประมาณ					ตัวชี้วัด (KPI)	ผลที่คาดว่าจะได้รับ	หน่วยงาน รับผิดชอบหลัก
				๒๕๖๖ (บาท)	๒๕๖๗ (บาท)	๒๕๖๘ (บาท)	๒๕๖๙ (บาท)	๒๕๗๐ (บาท)			
๑๙	โครงการปรับปรุงห้องเรียน	เพื่อปรับปรุงห้องเรียนของศูนย์พัฒนาเด็กเล็กเพื่อพัฒนาแหล่งเรียนรู้ให้เอื้อต่อการจัดกิจกรรมการเรียนการสอนของครูและนักเรียน	จำนวน ๑ ห้อง/ปี ๒๕๖๗ : ศพด.เกาะลอยบางหัก ๒๕๖๘ : ศพด.วัดชลลธิ์ ๒๕๗๐ : ศพด.วัดยุคคณา	-	๑๐๐,๐๐๐	-	๑๐๐,๐๐๐	๑๐๐,๐๐๐	จำนวนห้องเรียน	มีสถานที่ที่เหมาะสมเอื้อต่อการจัดกิจกรรมการเรียนการสอนของครูและนักเรียน	กองการศึกษา
รวม	จำนวน ๑๙ โครงการ			๒,๔๙๖,๐๐๐	๒,๖๗๐,๕๐๐	๒,๕๗๐,๕๐๐	๒,๕๗๐,๕๐๐	๒,๕๗๐,๕๐๐			

รายละเอียดโครงการพัฒนา

แผนพัฒนาท้องถิ่น (พ.ศ.๒๕๖๖ - ๒๕๗๐) ฉบับทบทวน ครั้งที่ ๑/๒๕๖๖

องค์การบริหารส่วนตำบลเกาะลอยบางหัก อำเภอพานทอง จังหวัดชลบุรี

- ก. ยุทธศาสตร์ชาติ ๒๐ ปี : ยุทธศาสตร์ที่ ๓ ยุทธศาสตร์ชาติด้านการพัฒนาและเสริมสร้างศักยภาพทรัพยากรมนุษย์
- ข. แผนพัฒนาเศรษฐกิจและสังคมแห่งชาติ ฉบับที่ ๑๓ : หมายความว่า ๑๒ ไทยมีกำลังคนสมรรถนะสูง มุ่งเรียนรู้อย่างต่อเนื่อง ตอบโจทย์การพัฒนาแห่งอนาคต
- ค. Sustainable Development Goals : SDGs : เป้าหมายที่ ๓ สร้างหลักประกันว่าคนมีชีวิตที่มีสุขภาพดี และส่งเสริมความเป็นอยู่ที่ดีสำหรับทุกคนในทุกวัย
- ง. ยุทธศาสตร์จังหวัดชลบุรี : ประเด็นการพัฒนาที่ ๕ สร้างสรรค์สังคมให้มั่นคงมีคุณภาพและยั่งยืน
- จ. ยุทธศาสตร์การพัฒนาของ อปท. ในเขตจังหวัด : ยุทธศาสตร์ที่ ๔ การพัฒนาคุณภาพชีวิตสู่เมืองนวัตกรรม น้อมนำหลักเศรษฐกิจพอเพียง

๒. ยุทธศาสตร์ด้านการพัฒนาคุณภาพชีวิตของประชาชนและสังคม

กลยุทธ์ การรณรงค์ ส่งเสริมการป้องกันและระงับการระบาดของโรคติดต่อ กลยุทธ์ การบริหารงานสาธารณสุข และการพัฒนาส่งเสริมสุขภาพพลานามัยของประชาชนให้มีคุณภาพชีวิตที่ดี

๒.๓ แผนงานสาธารณสุข

ที่	โครงการ	วัตถุประสงค์	เป้าหมาย (ผลผลิตของโครงการ)	งบประมาณ					ตัวชี้วัด (KPI)	ผลที่คาดว่าจะได้รับ	หน่วยงาน รับผิดชอบหลัก
				๒๕๖๖ (บาท)	๒๕๖๗ (บาท)	๒๕๖๘ (บาท)	๒๕๖๙ (บาท)	๒๕๗๐ (บาท)			
๑	โครงการกำจัดวัชพืชและตัดหญ้าสองข้างถนน	เพื่อปรับปรุงภูมิทัศน์สองข้างถนน เพิ่มความสะดวกในการใช้ถนน	ถนนในเขตพื้นที่อบต.เกาะลอยบางหัก	๕๐๐,๐๐๐	๕๐๐,๐๐๐	๕๐๐,๐๐๐	๕๐๐,๐๐๐	๕๐๐,๐๐๐	จำนวนถนนที่ดำเนินการ	สองข้างถนนมีความสะอาดเรียบร้อย ไม่บดบังทัศนวิสัยในการใช้ถนน	กองสาธารณสุขฯ
๒	โครงการควบคุมโรคไข้เลือดออก	เพื่อกำจัดลูกน้ำยุงลายซึ่งเป็นพาหะของโรค	จำนวน ๑๐ หมู่บ้าน	๒๕,๐๐๐	๒๕,๐๐๐	๒๕,๐๐๐	๒๕,๐๐๐	๒๕,๐๐๐	จำนวนหมู่บ้านดำเนินกิจกรรม	ลดอัตราการป่วยด้วยโรคไข้เลือดออกในพื้นที่รับผิดชอบ	กองสาธารณสุขฯ
๓	โครงการควบคุมโรคไข้หวัดนก	เพื่อเป็นการป้องกันและ ควบคุมโรคไข้หวัดนกไม่ให้แพร่ระบาดในเขตพื้นที่	จำนวน ๑๐ หมู่บ้าน	๗๐,๐๐๐	๗๐,๐๐๐	๗๐,๐๐๐	๗๐,๐๐๐	๗๐,๐๐๐	จำนวนหมู่บ้านดำเนินกิจกรรม	ลดการแพร่ระบาดของโรคไข้หวัดนกในพื้นที่	กองสาธารณสุขฯ

รายละเอียดโครงการพัฒนา

แผนพัฒนาท้องถิ่น (พ.ศ.๒๕๖๖ - ๒๕๗๐) ฉบับทบทวน ครั้งที่ ๑/๒๕๖๖

องค์การบริหารส่วนตำบลเกาะลอยบางหัก อำเภอพานทอง จังหวัดชลบุรี

- ก. ยุทธศาสตร์ชาติ ๒๐ ปี : ยุทธศาสตร์ที่ ๓ ยุทธศาสตร์ชาติด้านการพัฒนาและเสริมสร้างศักยภาพทรัพยากรมนุษย์
- ข. แผนพัฒนาเศรษฐกิจและสังคมแห่งชาติ ฉบับที่ ๑๓ : หมายความว่า ๑๒ ไทยมีกำลังคนสมรรถนะสูง มุ่งเรียนรู้อย่างต่อเนื่อง ตอบโจทย์การพัฒนาแห่งอนาคต
- ค. Sustainable Development Goals : SDGs : เป้าหมายที่ ๓ สร้างหลักประกันว่าคนมีชีวิตที่มีสุขภาพดี และส่งเสริมความเป็นอยู่ที่ดีสำหรับทุกคนในทุกวัย
- ง. ยุทธศาสตร์จังหวัดชลบุรี : ประเด็นการพัฒนาที่ ๕ สร้างสรรค์สังคมให้มั่นคงมีคุณภาพและยั่งยืน
- จ. ยุทธศาสตร์การพัฒนาของ อปท. ในเขตจังหวัด : ยุทธศาสตร์ที่ ๔ การพัฒนาคุณภาพชีวิตสู่เมืองนวัตกรรม น้อมนำหลักเศรษฐกิจพอเพียง

๒. ยุทธศาสตร์ด้านการพัฒนาคุณภาพชีวิตของประชาชนและสังคม

กลยุทธ์ การรณรงค์ ส่งเสริมการป้องกันและระงับการระบาดของโรคติดต่อ กลยุทธ์ การบริหารงานสาธารณสุข และการพัฒนาส่งเสริมสุขภาพพลานามัยของประชาชนให้มีคุณภาพชีวิตที่ดี

๒.๓ แผนงานสาธารณสุข

ที่	โครงการ	วัตถุประสงค์	เป้าหมาย (ผลผลิตของโครงการ)	งบประมาณ					ตัวชี้วัด (KPI)	ผลที่คาดว่าจะได้รับ	หน่วยงาน รับผิดชอบหลัก
				๒๕๖๖ (บาท)	๒๕๖๗ (บาท)	๒๕๖๘ (บาท)	๒๕๖๙ (บาท)	๒๕๗๐ (บาท)			
๔	โครงการต้านภัยมะเร็งเต้านม	เพื่อกระตุ้นให้ประชาชนเกิดความตระหนักถึงโรคมะเร็งเต้านม และ ความสำคัญ ในการ ตรวจเต้านมด้วยตนเอง	จำนวน ๓๐ คน	๕,๐๐๐	-	-	-	-	จำนวน ผู้เข้าร่วม กิจกรรม	มีความรู้ความ เข้าใจเรื่องมะเร็ง เต้านมและ สามารถตรวจเต้านม ได้ด้วยตนเอง	กองสาธารณสุขฯ
๕	โครงการปรับปรุงภาวะโภชนาการและสุขภาพเด็ก	เพื่อให้ผู้เข้ารับการอบรมมีความรู้ความเข้าใจถึงภาวะ	จำนวน ๓๐ คน	๕,๐๐๐	-	-	-	-	จำนวน ผู้เข้าร่วม กิจกรรม	เด็กเล็กในพื้นที่มีภาวะโภชนาการที่ดี	กองสาธารณสุขฯ

แบบ ผ.๐๒

รายละเอียดโครงการพัฒนา

แผนพัฒนาท้องถิ่น (พ.ศ.๒๕๖๖ - ๒๕๗๐) ฉบับทบทวน ครั้งที่ ๑/๒๕๖๖
องค์การบริหารส่วนตำบลเกาะลอยบางหัก อำเภอพานทอง จังหวัดชลบุรี

- ก. ยุทธศาสตร์ชาติ ๒๐ ปี : ยุทธศาสตร์ที่ ๓ ยุทธศาสตร์ชาติด้านการพัฒนาและเสริมสร้างศักยภาพทรัพยากรมนุษย์
- ข. แผนพัฒนาเศรษฐกิจและสังคมแห่งชาติ ฉบับที่ ๑๓ : หมายความว่า ๑๒ ไทยมีกำลังคนสมรรถนะสูง มุ่งเรียนรู้อย่างต่อเนื่อง ตอบโจทย์การพัฒนาแห่งอนาคต
- ค. Sustainable Development Goals : SDGs : เป้าหมายที่ ๓ สร้างหลักประกันว่าคนมีชีวิตที่มีสุขภาพดี และส่งเสริมความเป็นอยู่ที่ดีสำหรับทุกคนในทุกวัย
- ง. ยุทธศาสตร์จังหวัดชลบุรี : ประเด็นการพัฒนาที่ ๕ สร้างสรรค์สังคมให้มั่นคงมีคุณภาพและยั่งยืน
- จ. ยุทธศาสตร์การพัฒนาของ อปท. ในเขตจังหวัด : ยุทธศาสตร์ที่ ๔ การพัฒนาคุณภาพชีวิตสู่เมืองนวัตกรรม น้อมนำหลักเศรษฐกิจพอเพียง

๒. ยุทธศาสตร์ด้านการพัฒนาคุณภาพชีวิตของประชาชนและสังคม

กลยุทธ์ การรณรงค์ ส่งเสริมการป้องกันและระงับการระบาดของโรคติดต่อ กลยุทธ์ การบริหารงานสาธารณสุข และการพัฒนาส่งเสริมสุขภาพพลานามัยของประชาชนให้มีคุณภาพชีวิตที่ดี

๒.๓ แผนงานสาธารณสุข

ที่	โครงการ	วัตถุประสงค์	เป้าหมาย (ผลผลิตของโครงการ)	งบประมาณ					ตัวชี้วัด (KPI)	ผลที่คาดว่าจะได้รับ	หน่วยงาน รับผิดชอบหลัก
				๒๕๖๖ (บาท)	๒๕๖๗ (บาท)	๒๕๖๘ (บาท)	๒๕๖๙ (บาท)	๒๕๗๐ (บาท)			
๖	โครงการฝึกอบรมผู้ประกอบการและผู้สัมผัสอาหาร	เพื่อให้ผู้เข้ารับการอบรมมีความรู้ตาม พ.ร.บ.การสาธารณสุข พ.ศ.๒๕๓๕	จำนวน ๓๐ คน	๑๐,๐๐๐	๑๐,๐๐๐	๑๐,๐๐๐	๑๐,๐๐๐	๑๐,๐๐๐	จำนวนผู้เข้าร่วมกิจกรรม	ผู้เข้ารับการอบรมมีได้รับความรู้เกี่ยวกับการประกอบกิจการอาหาร	กองสาธารณสุขฯ
๗	โครงการรณรงค์กินร้อนช้อนกลาง ล้างมือปลอดภัยโรค	เพื่อเสริมสร้างให้เด็กและเยาวชนปฏิบัติตนอย่างถูกสุขลักษณะ	จำนวน ๘๐ คน	๕,๐๐๐	๕,๐๐๐	๕,๐๐๐	๕,๐๐๐	๕,๐๐๐	จำนวนผู้เข้าร่วมกิจกรรม	ผู้เข้ารับการอบรมมีได้รับความรู้มีสุขภาพร่างกายแข็งแรง	กองสาธารณสุขฯ
๘	โครงการรณรงค์ป้องกันและแก้ไขปัญหาโรคเอดส์	เพื่อส่งเสริมความรู้ความเข้าใจในการป้องกันโรคเอดส์	อบรมนักเรียน ๓ โรงเรียน จำนวน ๔๐ คน	๕,๐๐๐	๕,๐๐๐	๕,๐๐๐	๕,๐๐๐	๕,๐๐๐	จำนวนนักเรียนที่เข้าร่วมกิจกรรม	นักเรียนรู้จักวิธีป้องกันโรคเอดส์	กองสาธารณสุขฯ

รายละเอียดโครงการพัฒนา

แผนพัฒนาท้องถิ่น (พ.ศ.๒๕๖๖ - ๒๕๗๐) ฉบับทบทวน ครั้งที่ ๑/๒๕๖๖

องค์การบริหารส่วนตำบลเกาะลอยบางหัก อำเภอพานทอง จังหวัดชลบุรี

- ก. ยุทธศาสตร์ชาติ ๒๐ ปี : ยุทธศาสตร์ที่ ๓ ยุทธศาสตร์ชาติด้านการพัฒนาและเสริมสร้างศักยภาพทรัพยากรมนุษย์
- ข. แผนพัฒนาเศรษฐกิจและสังคมแห่งชาติ ฉบับที่ ๑๓ : หมายความว่า ๑๒ ไทยมีกำลังคนสมรรถนะสูง มุ่งเรียนรู้อย่างต่อเนื่อง ตอบโจทย์การพัฒนาแห่งอนาคต
- ค. Sustainable Development Goals : SDGs : เป้าหมายที่ ๓ สร้างหลักประกันว่าคนมีชีวิตที่มีสุขภาพดี และส่งเสริมความเป็นอยู่ที่ดีสำหรับทุกคนในทุกวัย
- ง. ยุทธศาสตร์จังหวัดชลบุรี : ประเด็นการพัฒนาที่ ๕ สร้างสรรค์สังคมให้มั่นคงมีคุณภาพและยั่งยืน
- จ. ยุทธศาสตร์การพัฒนาของ อปท. ในเขตจังหวัด : ยุทธศาสตร์ที่ ๔ การพัฒนาคุณภาพชีวิตสู่เมืองนวัตกรรม น้อมนำหลักเศรษฐกิจพอเพียง

๒. ยุทธศาสตร์ด้านการพัฒนาคุณภาพชีวิตของประชาชนและสังคม

กลยุทธ์ การรณรงค์ ส่งเสริมการป้องกันและระงับการระบาดของโรคติดต่อ กลยุทธ์ การบริหารงานสาธารณสุข และการพัฒนาส่งเสริมสุขภาพพลานามัยของประชาชนให้มีคุณภาพชีวิตที่ดี

๒.๓ แผนงานสาธารณสุข

ที่	โครงการ	วัตถุประสงค์	เป้าหมาย (ผลผลิตของโครงการ)	งบประมาณ					ตัวชี้วัด (KPI)	ผลที่คาดว่าจะได้รับ	หน่วยงาน รับผิดชอบหลัก
				๒๕๖๖ (บาท)	๒๕๖๗ (บาท)	๒๕๖๘ (บาท)	๒๕๖๙ (บาท)	๒๕๗๐ (บาท)			
๙	โครงการส่งเสริมความรู้ด้านสุขภาพแก่ประชาชน	เพื่อให้ประชาชนมีความรู้ด้านสุขภาพเพิ่มมากขึ้น	รณรงค์ให้ความรู้ให้กับประชาชนทั่วไป จำนวน ๕๐ คน	๕,๐๐๐	๕,๐๐๐	๕,๐๐๐	๕,๐๐๐	๕,๐๐๐	ร้อยละของประชาชนที่พึงพอใจ	ประชาชนมีคุณภาพชีวิตที่ดีขึ้น	กองสาธารณสุขฯ
๑๐	โครงการสัปดาห์ปลอดโรค คนปลอดภัย จากโรคพิษสุนัขบ้า	เพื่อควบคุมจำนวนสุนัขและแมวซึ่งเป็นพาหะที่สำคัญของโรคพิษสุนัขบ้า	จำนวน ๑๐ หมู่บ้าน	๑๓๐,๐๐๐	๑๓๐,๐๐๐	๑๓๐,๐๐๐	๑๓๐,๐๐๐	๑๓๐,๐๐๐	จำนวนหมู่บ้านดำเนินกิจกรรม	อัตราการเกิดโรคพิษสุนัขบ้าในพื้นที่ลดน้อยลง	กองสาธารณสุขฯ
๑๑	โครงการช่วยเหลือประชาชนด้านการป้องกันและควบคุมโรคติดต่อ	เพื่อให้ความช่วยเหลือและ บรรเทาความเดือดร้อนให้กับประชาชนด้านการป้องกัน และระงับโรคติดต่อ ฯลฯ	ร้อยละ ๑๐๐ ของประชาชนที่ได้รับความช่วยเหลือ	๕๐,๐๐๐	๕๐,๐๐๐	๕๐,๐๐๐	๕๐,๐๐๐	๕๐,๐๐๐	ร้อยละของประชาชนที่ได้รับ การช่วยเหลือ	ประชาชนได้รับการช่วยเหลือ ทำให้มีคุณภาพชีวิตที่ดีขึ้น	กองสาธารณสุขฯ

รายละเอียดโครงการพัฒนา

แผนพัฒนาท้องถิ่น (พ.ศ.๒๕๖๖ - ๒๕๗๐) ฉบับทบทวน ครั้งที่ ๑/๒๕๖๖

องค์การบริหารส่วนตำบลเกาะลอยบางหัก อำเภอพานทอง จังหวัดชลบุรี

- ก. ยุทธศาสตร์ชาติ ๒๐ ปี : ยุทธศาสตร์ที่ ๓ ยุทธศาสตร์ชาติด้านการพัฒนาและเสริมสร้างศักยภาพทรัพยากรมนุษย์
- ข. แผนพัฒนาเศรษฐกิจและสังคมแห่งชาติ ฉบับที่ ๑๓ : หมายความว่า ๑๒ ไทยมีกำลังคนสมรรถนะสูง มุ่งเรียนรู้อย่างต่อเนื่อง ตอบโจทย์การพัฒนาแห่งอนาคต
- ค. Sustainable Development Goals : SDGs : เป้าหมายที่ ๓ สร้างหลักประกันว่าคนมีชีวิตที่มีสุขภาพดี และส่งเสริมความเป็นอยู่ที่ดีสำหรับทุกคนในทุกวัย
- ง. ยุทธศาสตร์จังหวัดชลบุรี : ประเด็นการพัฒนาที่ ๕ สร้างสรรค์สังคมให้มั่นคงมีคุณภาพและยั่งยืน
- จ. ยุทธศาสตร์การพัฒนาของ อปท. ในเขตจังหวัด : ยุทธศาสตร์ที่ ๔ การพัฒนาคุณภาพชีวิตสู่เมืองนวัตกรรม น้อมนำหลักเศรษฐกิจพอเพียง

๒. ยุทธศาสตร์ด้านการพัฒนาคุณภาพชีวิตของประชาชนและสังคม

กลยุทธ์ การรณรงค์ ส่งเสริมการป้องกันและระงับการระบาดของโรคติดต่อ กลยุทธ์ การบริหารงานสาธารณสุข และการพัฒนาส่งเสริมสุขภาพพลานามัยของประชาชนให้มีคุณภาพชีวิตที่ดี

๒.๓ แผนงานสาธารณสุข

ที่	โครงการ	วัตถุประสงค์	เป้าหมาย (ผลผลิตของโครงการ)	งบประมาณ					ตัวชี้วัด (KPI)	ผลที่คาดว่าจะได้รับ	หน่วยงาน รับผิดชอบหลัก
				๒๕๖๖ (บาท)	๒๕๖๗ (บาท)	๒๕๖๘ (บาท)	๒๕๖๙ (บาท)	๒๕๗๐ (บาท)			
๑๒	โครงการทำหมันสุนัขและแมว จรจัด	เพื่อควบคุมจำนวน ประชากรสุนัขและแมว จรจัด	ทำหมันสุนัขและ แมวจรจัดในพื้นที่ จำนวน ๗๐ ตัว/ปี	๑๐๐,๐๐๐	๑๐๐,๐๐๐	๑๐๐,๐๐๐	๑๐๐,๐๐๐	๑๐๐,๐๐๐	ลดปัญหา จำนวน ประชากรสุนัข และแมวจรจัด ในพื้นที่ รับผิดชอบ	สามารถควบคุม จำนวนสุนัขและ แมวจรจัด และ ป้องกันมิให้สุนัข และแมวจรจัดไป สร้างความเดือด ร้อนแก่ประชาชน ป้องกันและควบ คุมการเกิดโรคพิษ สุนัขบ้าในพื้นที่	กองสาธารณสุขฯ

รายละเอียดโครงการพัฒนา

แผนพัฒนาท้องถิ่น (พ.ศ.๒๕๖๖ - ๒๕๗๐) ฉบับทบทวน ครั้งที่ ๑/๒๕๖๖

องค์การบริหารส่วนตำบลเกาะลอยบางหัก อำเภอพานทอง จังหวัดชลบุรี

- ก. ยุทธศาสตร์ชาติ ๒๐ ปี : ยุทธศาสตร์ที่ ๓ ยุทธศาสตร์ชาติด้านการพัฒนาและเสริมสร้างศักยภาพทรัพยากรมนุษย์
- ข. แผนพัฒนาเศรษฐกิจและสังคมแห่งชาติ ฉบับที่ ๑๓ : หมายความว่า ๑๒ ไทยมีกำลังคนสมรรถนะสูง มุ่งเรียนรู้อย่างต่อเนื่อง ตอบโจทย์การพัฒนาแห่งอนาคต
- ค. Sustainable Development Goals : SDGs : เป้าหมายที่ ๓ สร้างหลักประกันว่าคนมีชีวิตที่มีสุขภาพดี และส่งเสริมความเป็นอยู่ที่ดีสำหรับทุกคนในทุกวัย
- ง. ยุทธศาสตร์จังหวัดชลบุรี : ประเด็นการพัฒนาที่ ๕ สร้างสรรค์สังคมให้มั่นคงมีคุณภาพและยั่งยืน
- จ. ยุทธศาสตร์การพัฒนาของ อปท. ในเขตจังหวัด : ยุทธศาสตร์ที่ ๔ การพัฒนาคุณภาพชีวิตสู่เมืองนวัตกรรม น้อมนำหลักเศรษฐกิจพอเพียง

๒. ยุทธศาสตร์ด้านการพัฒนาคุณภาพชีวิตของประชาชนและสังคม

กลยุทธ์ การรณรงค์ ส่งเสริมการป้องกันและระงับการระบาดของโรคติดต่อ กลยุทธ์ การบริหารงานสาธารณสุข และการพัฒนาส่งเสริมสุขภาพพลานามัยของประชาชนให้มีคุณภาพชีวิตที่ดี

๒.๓ แผนงานสาธารณสุข

ที่	โครงการ	วัตถุประสงค์	เป้าหมาย (ผลผลิตของโครงการ)	งบประมาณ					ตัวชี้วัด (KPI)	ผลที่คาดว่าจะได้รับ	หน่วยงาน รับผิดชอบหลัก
				๒๕๖๖ (บาท)	๒๕๖๗ (บาท)	๒๕๖๘ (บาท)	๒๕๖๙ (บาท)	๒๕๗๐ (บาท)			
๑๓	อุดหนุนมูลนิธิศูนย์พักพิงสุนัขจรจัดจังหวัดชลบุรีตามโครงการบริหารจัดการเพื่อการสงเคราะห์สัตว์และการจัดสวัสดิภาพสัตว์ในการแก้ไขปัญหาสุนัขจรจัดและสัตว์จรจัดในจังหวัดชลบุรี	เพื่อแก้ไขปัญหาสุนัขจรจัด หรือปัญหาที่อาจเกิดขึ้นจากโรคระบาดของสัตว์ที่แพร่เชื้อสู่มนุษย์และช่วยเหลืออภิบาลสัตว์ที่ถูกทอดทิ้งหรือถูกทารุณกรรม รวมทั้ง ช่วยลดภาระในการดำเนินงานตามภารกิจของหน่วยงานต่างๆ ในการจัดสวัสดิภาพของสัตว์	จำนวน ๑ โครงการ	๓๐,๐๐๐	๓๐,๐๐๐	๓๐,๐๐๐	๓๐,๐๐๐	๓๐,๐๐๐	จำนวนโครงการอุดหนุน	สุนัขจรจัดและสัตว์จรจัดในพื้นที่จังหวัดชลบุรี มีที่อยู่อาศัยหรือสถานพักพิงที่เหมาะสม และได้รับการรักษาดูแลอย่างเป็นระบบ รวมทั้งประชาชนมีความปลอดภัยจากผลกระทบต่างๆ ที่เกิดจากสุนัขจรจัดและสัตว์จรจัด	กองสาธารณสุขฯ

รายละเอียดโครงการพัฒนา

แผนพัฒนาท้องถิ่น (พ.ศ.๒๕๖๖ - ๒๕๗๐) ฉบับทบทวน ครั้งที่ ๑/๒๕๖๖

องค์การบริหารส่วนตำบลเกาะลอยบางหัก อำเภอพานทอง จังหวัดชลบุรี

- ก. ยุทธศาสตร์ชาติ ๒๐ ปี : ยุทธศาสตร์ที่ ๓ ยุทธศาสตร์ชาติด้านการพัฒนาและเสริมสร้างศักยภาพทรัพยากรมนุษย์
- ข. แผนพัฒนาเศรษฐกิจและสังคมแห่งชาติ ฉบับที่ ๑๓ : หมายความว่า ๑๒ ไทยมีกำลังคนสมรรถนะสูง มุ่งเรียนรู้อย่างต่อเนื่อง ตอบโจทย์การพัฒนาแห่งอนาคต
- ค. Sustainable Development Goals : SDGs : เป้าหมายที่ ๓ สร้างหลักประกันว่าคนมีชีวิตที่มีสุขภาพดี และส่งเสริมความเป็นอยู่ที่ดีสำหรับทุกคนในทุกวัย
- ง. ยุทธศาสตร์จังหวัดชลบุรี : ประเด็นการพัฒนาที่ ๕ สร้างสรรค์สังคมให้มั่นคงมีคุณภาพและยั่งยืน
- จ. ยุทธศาสตร์การพัฒนาของ อปท. ในเขตจังหวัด : ยุทธศาสตร์ที่ ๔ การพัฒนาคุณภาพชีวิตสู่เมืองนวัตกรรม น้อมนำหลักเศรษฐกิจพอเพียง

๒. ยุทธศาสตร์ด้านการพัฒนาคุณภาพชีวิตของประชาชนและสังคม

กลยุทธ์ การรณรงค์ ส่งเสริมการป้องกันและระงับการระบาดของโรคติดต่อ กลยุทธ์ การบริหารงานสาธารณสุข และการพัฒนาส่งเสริมสุขภาพพลานามัยของประชาชนให้มีคุณภาพชีวิตที่ดี

๒.๓ แผนงานสาธารณสุข

ที่	โครงการ	วัตถุประสงค์	เป้าหมาย (ผลผลิตของโครงการ)	งบประมาณ					ตัวชี้วัด (KPI)	ผลที่คาดว่าจะได้รับ	หน่วยงาน รับผิดชอบหลัก
				๒๕๖๖ (บาท)	๒๕๖๗ (บาท)	๒๕๖๘ (บาท)	๒๕๖๙ (บาท)	๒๕๗๐ (บาท)			
๑๔	โครงการพระราชดำริด้านสาธารณสุข	เพื่อพัฒนาศักยภาพด้านสาธารณสุขของประชาชนในการเพิ่มพูนความรู้ความสามารถและประสบการณ์การเรียนรู้ต่างๆ	จำนวน ๑๐ หมู่บ้าน	-	๒๐๐,๐๐๐	๒๐๐,๐๐๐	๒๐๐,๐๐๐	๒๐๐,๐๐๐	จำนวนหมู่บ้านดำเนินกิจกรรม	ประชาชนสามารถนำความรู้ความสามารถมาต่อยอดในการดูแลส่งเสริมสุขภาพของตนเองและคนในชุมชนได้	กองสาธารณสุขฯ
๑๕	โครงการสร้างเสริมสุขภาพเชิงรุกเพื่อลดภาวะคลอดก่อนกำหนด	เพื่อสร้างความรู้และความตระหนัก เรื่องอันตราย	รณรงค์ให้ความรู้ให้กับประชาชนทั่วไปและหญิงตั้งครรภ์หรือคู่สมรสจำนวน ๕๐ คน	-	๕,๐๐๐	๕,๐๐๐	๕,๐๐๐	๕,๐๐๐	จำนวนผู้เข้าร่วมกิจกรรม	ลดภาวะคลอดก่อนกำหนดของหญิงตั้งครรภ์ในพื้นที่	กองสาธารณสุขฯ

รายละเอียดโครงการพัฒนา

แผนพัฒนาท้องถิ่น (พ.ศ.๒๕๖๖ - ๒๕๗๐) ฉบับทบทวน ครั้งที่ ๑/๒๕๖๖

องค์การบริหารส่วนตำบลเกาะลอยบางหัก อำเภอพานทอง จังหวัดชลบุรี

- ก. ยุทธศาสตร์ชาติ ๒๐ ปี : ยุทธศาสตร์ที่ ๓ ยุทธศาสตร์ชาติด้านการพัฒนาและเสริมสร้างศักยภาพทรัพยากรมนุษย์
- ข. แผนพัฒนาเศรษฐกิจและสังคมแห่งชาติ ฉบับที่ ๑๓ : หมายความว่า ๑๒ ไทยมีกำลังคนสมรรถนะสูง มุ่งเรียนรู้อย่างต่อเนื่อง ตอบโจทย์การพัฒนาแห่งอนาคต
- ค. Sustainable Development Goals : SDGs : เป้าหมายที่ ๓ สร้างหลักประกันว่าคนมีชีวิตที่มีสุขภาพดี และส่งเสริมความเป็นอยู่ที่ดีสำหรับทุกคนในทุกวัย
- ง. ยุทธศาสตร์จังหวัดชลบุรี : ประเด็นการพัฒนาที่ ๕ สร้างสรรค์สังคมให้มั่นคงมีคุณภาพและยั่งยืน
- จ. ยุทธศาสตร์การพัฒนาของ อปท. ในเขตจังหวัด : ยุทธศาสตร์ที่ ๔ การพัฒนาคุณภาพชีวิตสู่เมืองนวัตกรรม น้อมนำหลักเศรษฐกิจพอเพียง

๒. ยุทธศาสตร์ด้านการพัฒนาคุณภาพชีวิตของประชาชนและสังคม

กลยุทธ์ การรณรงค์ ส่งเสริมการป้องกันและระงับการระบาดของโรคติดต่อ กลยุทธ์ การบริหารงานสาธารณสุข และการพัฒนาส่งเสริมสุขภาพพลานามัยของประชาชนให้มีคุณภาพชีวิตที่ดี

๒.๓ แผนงานสาธารณสุข

ที่	โครงการ	วัตถุประสงค์	เป้าหมาย (ผลผลิตของโครงการ)	งบประมาณ					ตัวชี้วัด (KPI)	ผลที่คาดว่าจะได้รับ	หน่วยงาน รับผิดชอบหลัก
				๒๕๖๖ (บาท)	๒๕๖๗ (บาท)	๒๕๖๘ (บาท)	๒๕๖๙ (บาท)	๒๕๗๐ (บาท)			
๑๖	โครงการอบรมอาสาสมัคร บริหารท้องถิ่น	เพื่อดูแลผู้สูงอายุที่มี ภาวะพึ่งพิงระยะยาว	อบรมอาสาสมัครฯ จำนวน ๒๐ คน	-	๕,๐๐๐	๕,๐๐๐	๕,๐๐๐	๕,๐๐๐	ร้อยละของ ประชาชนพึ่ง พอใจ	ผู้สูงอายุมีผู้ดูแล มี จิตใจดีขึ้น	กองสาธารณสุขฯ
รวม	จำนวน ๑๖ โครงการ			๙๔๐,๐๐๐	๑,๑๔๐,๐๐๐	๑,๑๔๐,๐๐๐	๑,๑๔๐,๐๐๐	๑,๑๔๐,๐๐๐			

รายละเอียดโครงการพัฒนา

แผนพัฒนาท้องถิ่น (พ.ศ.๒๕๖๖ - ๒๕๗๐) ฉบับทบทวน ครั้งที่ ๑/๒๕๖๖

องค์การบริหารส่วนตำบลเกาะลอยบางหัก อำเภอพานทอง จังหวัดชลบุรี

- ก. ยุทธศาสตร์ชาติ ๒๐ ปี : ยุทธศาสตร์ที่ ๔ ยุทธศาสตร์ชาติด้านการสร้างโอกาสและความเสมอภาคทางสังคม
- ข. แผนพัฒนาเศรษฐกิจและสังคมแห่งชาติ ฉบับที่ ๑๓ : หมายความว่า ๙ ไทยมีความยากจนข้ามรุ่นลดลง และคนไทยทุกคนมีความคุ้มครองทางสังคมที่เพียงพอ เหมาะสม
- ค. Sustainable Development Goals : SDGs : เป้าหมายที่ ๓ สร้างหลักประกันว่าคนมีชีวิตที่มีสุขภาพดี และส่งเสริมความเป็นอยู่ที่ดีสำหรับทุกคนในทุกวัย
- ง. ยุทธศาสตร์จังหวัดชลบุรี : ประเด็นการพัฒนาที่ ๕ สร้างสรรค์สังคมให้มั่นคงมีคุณภาพและยั่งยืน
- จ. ยุทธศาสตร์การพัฒนาของ อปท. ในเขตจังหวัด : ยุทธศาสตร์ที่ ๔ การพัฒนาคุณภาพชีวิตสู่เมืองนวัตกรรม น้อมนำหลักเศรษฐกิจพอเพียง

๒. ยุทธศาสตร์ด้านการพัฒนาคุณภาพชีวิตของประชาชนและสังคม

กลยุทธ์ การส่งเสริม สนับสนุน และเพิ่มโอกาสการมีงานทำ เพิ่มรายได้ให้กับประชาชนในชุมชนตามหลักปรัชญาเศรษฐกิจพอเพียง

กลยุทธ์ การสนับสนุนช่วยเหลือครอบครัวผู้มีเงินได้น้อย ผู้สูงอายุไร้ที่พึ่งพา ทูพพลภาพ ผู้ด้อยโอกาส และผู้ประสบปัญหาทางสังคม

๒.๔ แผนงานสังคมสงเคราะห์

ที่	โครงการ	วัตถุประสงค์	เป้าหมาย (ผลผลิตของโครงการ)	งบประมาณ					ตัวชี้วัด (KPI)	ผลที่คาดว่าจะได้รับ	หน่วยงาน รับผิดชอบหลัก
				๒๕๖๖ (บาท)	๒๕๖๗ (บาท)	๒๕๖๘ (บาท)	๒๕๖๙ (บาท)	๒๕๗๐ (บาท)			
๑	โครงการช่วยเหลือประชาชนด้านการส่งเสริมและพัฒนาคุณภาพชีวิต	เพื่อให้ความช่วยเหลือและบรรเทาความเดือดร้อนให้กับประชาชนด้านการส่งเสริมและพัฒนาคุณภาพชีวิต ฯลฯ	จำนวน ๕๐ ครัวเรือน	๕๐,๐๐๐	๕๐,๐๐๐	๕๐,๐๐๐	๕๐,๐๐๐	๕๐,๐๐๐	จำนวนครัวเรือนที่ได้รับการช่วยเหลือ	ประชาชนได้รับการช่วยเหลือทำให้มีคุณภาพชีวิตที่ดีขึ้น	สำนักปลัด
๒	โครงการการจัดสิ่งอำนวยความสะดวกให้คนพิการและทุกคนในสังคมเข้าถึงและใช้ประโยชน์ได้	เพื่อสนับสนุนมาตรการผลักดันการจัดสิ่งอำนวยความสะดวกให้คนพิการและทุกคนในสังคมเข้าถึงและใช้ประโยชน์ได้	ประชาชนในเขตพื้นที่	๑๐,๐๐๐	๑๐,๐๐๐	๑๐,๐๐๐	๑๐,๐๐๐	๑๐,๐๐๐	ร้อยละของประชาชนที่พึงพอใจ	ทุกคนในสังคมและคนพิการที่ได้รับความสะดวกจากสิ่งอำนวยความสะดวกขั้นพื้นฐาน	สำนักปลัด

รายละเอียดโครงการพัฒนา

แผนพัฒนาท้องถิ่น (พ.ศ.๒๕๖๖ - ๒๕๗๐) ฉบับทบทวน ครั้งที่ ๑/๒๕๖๖

องค์การบริหารส่วนตำบลเกาะลอยบางหัก อำเภอพานทอง จังหวัดชลบุรี

- ก. ยุทธศาสตร์ชาติ ๒๐ ปี : ยุทธศาสตร์ที่ ๔ ยุทธศาสตร์ชาติด้านการสร้างโอกาสและความเสมอภาคทางสังคม
- ข. แผนพัฒนาเศรษฐกิจและสังคมแห่งชาติ ฉบับที่ ๑๓ : หมายความว่า ๙ ไทยมีความยากจนข้ามรุ่นลดลง และคนไทยทุกคนมีความคุ้มครองทางสังคมที่เพียงพอ เหมาะสม
- ค. Sustainable Development Goals : SDGs : เป้าหมายที่ ๓ สร้างหลักประกันว่าคนมีชีวิตที่มีสุขภาพดี และส่งเสริมความเป็นอยู่ที่ดีสำหรับทุกคนในทุกวัย
- ง. ยุทธศาสตร์จังหวัดชลบุรี : ประเด็นการพัฒนาที่ ๕ สร้างสรรค์สังคมให้มั่นคงมีคุณภาพและยั่งยืน
- จ. ยุทธศาสตร์การพัฒนาของ อปท. ในเขตจังหวัด : ยุทธศาสตร์ที่ ๔ การพัฒนาคุณภาพชีวิตสู่เมืองนวัตกรรม น้อมนำหลักเศรษฐกิจพอเพียง

๒. ยุทธศาสตร์ด้านการพัฒนาคุณภาพชีวิตของประชาชนและสังคม

กลยุทธ์ การส่งเสริม สนับสนุน และเพิ่มโอกาสการมีงานทำ เพิ่มรายได้ให้กับประชาชนในชุมชนตามหลักปรัชญาเศรษฐกิจพอเพียง

กลยุทธ์ การสนับสนุนช่วยเหลือครอบครัวผู้มีเงินได้น้อย ผู้สูงอายุไร้ที่พึ่งพา ทูพพลภาพ ผู้ด้อยโอกาส และผู้ประสบปัญหาทางสังคม

๒.๔ แผนงานสังคมสงเคราะห์

ที่	โครงการ	วัตถุประสงค์	เป้าหมาย (ผลผลิตของโครงการ)	งบประมาณ					ตัวชี้วัด (KPI)	ผลที่คาดว่าจะได้รับ	หน่วยงาน รับผิดชอบหลัก
				๒๕๖๖ (บาท)	๒๕๖๗ (บาท)	๒๕๖๘ (บาท)	๒๕๖๙ (บาท)	๒๕๗๐ (บาท)			
๓	โครงการพัฒนาคุณภาพชีวิต และส่งเสริมอาชีพผู้พิการและผู้ด้อยโอกาส	เพื่อให้คนพิการและผู้ด้อยโอกาสเกิดการยอมรับในสุขภาพ ความพิการและเห็นคุณค่าในตนเอง	จำนวน ๔๐ คน	๕,๐๐๐	๕,๐๐๐	๕,๐๐๐	๕,๐๐๐	๕,๐๐๐	จำนวนผู้ได้รับการฝึกอาชีพ	คนพิการและผู้ด้อยโอกาสสามารถดำรงชีวิตได้อย่างมีศักดิ์ศรีตลอดจนได้รับโอกาสอย่างเท่าเทียมกันในสังคม	สำนักปลัด

รายละเอียดโครงการพัฒนา

แผนพัฒนาท้องถิ่น (พ.ศ.๒๕๖๖ - ๒๕๗๐) ฉบับทบทวน ครั้งที่ ๑/๒๕๖๖

องค์การบริหารส่วนตำบลเกาะลอยบางหัก อำเภอพานทอง จังหวัดชลบุรี

- ก. ยุทธศาสตร์ชาติ ๒๐ ปี : ยุทธศาสตร์ที่ ๔ ยุทธศาสตร์ชาติด้านการสร้างโอกาสและความเสมอภาคทางสังคม
- ข. แผนพัฒนาเศรษฐกิจและสังคมแห่งชาติ ฉบับที่ ๑๓ : หมายความว่า ๙ ไทยมีความยากจนข้ามรุ่นลดลง และคนไทยทุกคนมีความคุ้มครองทางสังคมที่เพียงพอ เหมาะสม
- ค. Sustainable Development Goals : SDGs : เป้าหมายที่ ๓ สร้างหลักประกันว่าคนมีชีวิตที่มีสุขภาพดี และส่งเสริมความเป็นอยู่ที่ดีสำหรับทุกคนในทุกวัย
- ง. ยุทธศาสตร์จังหวัดชลบุรี : ประเด็นการพัฒนาที่ ๕ สร้างสรรค์สังคมให้มั่นคงมีคุณภาพและยั่งยืน
- จ. ยุทธศาสตร์การพัฒนาของ อปท. ในเขตจังหวัด : ยุทธศาสตร์ที่ ๔ การพัฒนาคุณภาพชีวิตสู่เมืองนวัตกรรม น้อมนำหลักเศรษฐกิจพอเพียง

๒. ยุทธศาสตร์ด้านการพัฒนาคุณภาพชีวิตของประชาชนและสังคม

กลยุทธ์ การส่งเสริม สนับสนุน และเพิ่มโอกาสการมีงานทำ เพิ่มรายได้ให้กับประชาชนในชุมชนตามหลักปรัชญาเศรษฐกิจพอเพียง

กลยุทธ์ การสนับสนุนช่วยเหลือครอบครัวผู้มีเงินได้น้อย ผู้สูงอายุไร้ที่พึ่งพา ทูพพลภาพ ผู้ด้อยโอกาส และผู้ประสบปัญหาทางสังคม

๒.๔ แผนงานสังคมสงเคราะห์

ที่	โครงการ	วัตถุประสงค์	เป้าหมาย (ผลผลิตของโครงการ)	งบประมาณ					ตัวชี้วัด (KPI)	ผลที่คาดว่าจะได้รับ	หน่วยงาน รับผิดชอบหลัก
				๒๕๖๖ (บาท)	๒๕๖๗ (บาท)	๒๕๖๘ (บาท)	๒๕๖๙ (บาท)	๒๕๗๐ (บาท)			
๔	โครงการเยี่ยมบ้านผู้สูงอายุ/ ผู้พิการ/ผู้ด้อยโอกาส	เพื่อสร้างขวัญและ กำลังใจและสามารถ ช่วยเหลือผู้สูงอายุ/ผู้ พิการ/ผู้ด้อยโอกาสได้	ลงพื้นที่ตามบ้าน ผู้สูงอายุ/ผู้พิการ/ ผู้ด้อยโอกาสที่ ฐานะยากจน	๑๐,๐๐๐	๑๐,๐๐๐	๑๐,๐๐๐	๑๐,๐๐๐	๑๐,๐๐๐	ร้อยละของ ครัวเรือนที่ ยากจน	ผู้สูงอายุ/ผู้พิการ/ ผู้ด้อยโอกาสมี สุขภาพและจิตใจ ดีขึ้น	สำนักปลัด
๕	โครงการส่งเสริมเพิ่มศักยภาพ การดูแลสุขภาพผู้สูงอายุ/ผู้ พิการ/ผู้ด้อยโอกาสแก่สมาชิก ครอบครัว	เพื่อให้สมาชิกใน ครอบครัวรู้หลักในการ ดูแลผู้สูงอายุ/ผู้พิการ/ ผู้ด้อยโอกาส	ให้ความรู้แก่สมาชิก ในครอบครัว ๓๐ ครัวเรือน	๑๐,๐๐๐	๑๐,๐๐๐	๑๐,๐๐๐	๑๐,๐๐๐	๑๐,๐๐๐	ร้อยละของ สมาชิกใน ครอบครัว	ผู้สูงอายุ/ผู้พิการ/ ผู้ด้อยโอกาสมี สุขภาพและจิตใจ ดีขึ้น	สำนักปลัด
รวม	จำนวน ๕ โครงการ			๘๕,๐๐๐	๘๕,๐๐๐	๘๕,๐๐๐	๘๕,๐๐๐	๘๕,๐๐๐			

รายละเอียดโครงการพัฒนา
แผนพัฒนาท้องถิ่น (พ.ศ.๒๕๖๖ - ๒๕๗๐) ฉบับทบทวน ครั้งที่ ๑/๒๕๖๖
องค์การบริหารส่วนตำบลเกาะลอยบางหัก อำเภอพานทอง จังหวัดชลบุรี

- ก. ยุทธศาสตร์ชาติ ๒๐ ปี : ยุทธศาสตร์ที่ ๓ ยุทธศาสตร์ชาติด้านการพัฒนาและเสริมสร้างศักยภาพทรัพยากรมนุษย์
- ข. แผนพัฒนาเศรษฐกิจและสังคมแห่งชาติ ฉบับที่ ๑๓ : หมายความว่า ๙ ไทยมีความยากจนข้ามรุ่นลดลง และคนไทยทุกคนมีความคุ้มครองทางสังคมที่เพียงพอ เหมาะสม
- ค. Sustainable Development Goals : SDGs : เป้าหมายที่ ๓ สร้างหลักประกันว่าคนมีชีวิตที่มีสุขภาพดี และส่งเสริมความเป็นอยู่ที่ดีสำหรับทุกคนในทุกวัย
- ง. ยุทธศาสตร์จังหวัดชลบุรี : ประเด็นการพัฒนาที่ ๕ สร้างสรรค์สังคมให้มั่นคงมีคุณภาพและยั่งยืน
- จ. ยุทธศาสตร์การพัฒนาของ อปท. ในเขตจังหวัด : ยุทธศาสตร์ที่ ๔ การพัฒนาคุณภาพชีวิตสู่เมืองนวัตกรรม น้อมนำหลักเศรษฐกิจพอเพียง

๒. ยุทธศาสตร์ด้านการพัฒนาคุณภาพชีวิตของประชาชนและสังคม

กลยุทธ์ การส่งเสริมคุณภาพชีวิตผู้สูงอายุ และ กลยุทธ์การส่งเสริมความเข้มแข็งของครอบครัวและชุมชน

๒.๕ แผนงานสร้างความเข้มแข็งของชุมชน

ที่	โครงการ	วัตถุประสงค์	เป้าหมาย (ผลผลิตของโครงการ)	งบประมาณ					ตัวชี้วัด (KPI)	ผลที่คาดว่าจะได้รับ	หน่วยงาน รับผิดชอบหลัก
				๒๕๖๖ (บาท)	๒๕๖๗ (บาท)	๒๕๖๘ (บาท)	๒๕๖๙ (บาท)	๒๕๗๐ (บาท)			
๑	โครงการพัฒนาศักยภาพกลุ่มสตรี	เพื่อพัฒนาศักยภาพกลุ่มสตรี	ให้ความรู้เกี่ยวกับกฎหมายแก่กลุ่มสตรี จำนวน ๓๐ คน	๑๐,๐๐๐	๑๐,๐๐๐	๑๐,๐๐๐	๑๐,๐๐๐	๑๐,๐๐๐	จำนวนผู้เข้าร่วมกิจกรรม	กลุ่มสตรีมีการพัฒนาตนเอง	สำนักปลัด
๒	โครงการส่งเสริมกระบวนการจัดทำแผนชุมชน	เพื่อรับฟังปัญหาและความต้องการของประชาชน	จำนวน ๑๐ หมู่บ้าน	๕,๐๐๐	๕,๐๐๐	๕,๐๐๐	๕,๐๐๐	๕,๐๐๐	จำนวนหมู่บ้านที่ดำเนินการ	ประชาชนมีส่วนร่วมในการพัฒนาท้องถิ่น	สำนักปลัด
๓	โครงการส่งเสริมประชาคมการจัดทำแผนพัฒนาท้องถิ่น	เพื่อรับฟังปัญหาและความต้องการของประชาชน	ตำบลเกาะลอย ตำบลบางหัก	๕,๐๐๐	๕,๐๐๐	๕,๐๐๐	๕,๐๐๐	๕,๐๐๐	ร้อยละ ๗๐ ของครัวเรือน	ประชาชนมีส่วนร่วมในการพัฒนาท้องถิ่น	สำนักปลัด

รายละเอียดโครงการพัฒนา

แผนพัฒนาท้องถิ่น (พ.ศ.๒๕๖๖ - ๒๕๗๐) ฉบับทบทวน ครั้งที่ ๑/๒๕๖๖

องค์การบริหารส่วนตำบลเกาะลอยบางหัก อำเภอพานทอง จังหวัดชลบุรี

- ก. ยุทธศาสตร์ชาติ ๒๐ ปี : ยุทธศาสตร์ที่ ๓ ยุทธศาสตร์ชาติด้านการพัฒนาและเสริมสร้างศักยภาพทรัพยากรมนุษย์
- ข. แผนพัฒนาเศรษฐกิจและสังคมแห่งชาติ ฉบับที่ ๑๓ : หมายความว่า ๙ ไทยมีความยากจนข้ามรุ่นลดลง และคนไทยทุกคนมีความคุ้มครองทางสังคมที่เพียงพอ เหมาะสม
- ค. Sustainable Development Goals : SDGs : เป้าหมายที่ ๓ สร้างหลักประกันว่าคนมีชีวิตที่มีสุขภาพดี และส่งเสริมความเป็นอยู่ที่ดีสำหรับทุกคนในทุกวัย
- ง. ยุทธศาสตร์จังหวัดชลบุรี : ประเด็นการพัฒนาที่ ๕ สร้างสรรค์สังคมให้มั่นคงมีคุณภาพและยั่งยืน
- จ. ยุทธศาสตร์การพัฒนาของ อปท. ในเขตจังหวัด : ยุทธศาสตร์ที่ ๔ การพัฒนาคุณภาพชีวิตสู่เมืองนวัตกรรม น้อมนำหลักเศรษฐกิจพอเพียง

๒. ยุทธศาสตร์ด้านการพัฒนาคุณภาพชีวิตของประชาชนและสังคม

กลยุทธ์ การส่งเสริมคุณภาพชีวิตผู้สูงอายุ และ กลยุทธ์การส่งเสริมความเข้มแข็งของครอบครัวและชุมชน

๒.๕ แผนงานสร้างความเข้มแข็งของชุมชน

ที่	โครงการ	วัตถุประสงค์	เป้าหมาย (ผลผลิตของโครงการ)	งบประมาณ					ตัวชี้วัด (KPI)	ผลที่คาดว่าจะได้รับ	หน่วยงาน รับผิดชอบหลัก
				๒๕๖๖ (บาท)	๒๕๖๗ (บาท)	๒๕๖๘ (บาท)	๒๕๖๙ (บาท)	๒๕๗๐ (บาท)			
๔	โครงการส่งเสริมอาชีพแก่ผู้สูงอายุ	เพื่อสร้างรายได้แก่ผู้สูงอายุ	จำนวน ๓๐ คน	๑๐,๐๐๐	๑๐,๐๐๐	๑๐,๐๐๐	๑๐,๐๐๐	๑๐,๐๐๐	จำนวนผู้เข้าร่วมกิจกรรม	ผู้สูงอายุสามารถสร้างรายได้ด้วยตนเอง	สำนักปลัด
๕	โครงการอันเนื่องมาจากพระราชดำริของพระบาทสมเด็จพระเจ้าอยู่หัว กิจกรรมการขับเคลื่อนการนำหลักปรัชญาเศรษฐกิจพอเพียงสู่การพัฒนาชุมชน	เพื่อสร้างความรู้ความเข้าใจหลักการปรัชญาเศรษฐกิจพอเพียงมาปรับใช้ในการพัฒนาท้องถิ่นและชุมชน	จำนวน ๕๐ คน	๕,๐๐๐	๕,๐๐๐	๕,๐๐๐	๕,๐๐๐	๕,๐๐๐	จำนวนผู้เข้าร่วมกิจกรรม	ประชาชนในท้องถิ่นมีคุณภาพชีวิตที่ดี	สำนักปลัด

รายละเอียดโครงการพัฒนา

แผนพัฒนาท้องถิ่น (พ.ศ.๒๕๖๖ - ๒๕๗๐) ฉบับทบทวน ครั้งที่ ๑/๒๕๖๖

องค์การบริหารส่วนตำบลเกาะลอยบางหัก อำเภอพานทอง จังหวัดชลบุรี

- ก. ยุทธศาสตร์ชาติ ๒๐ ปี : ยุทธศาสตร์ที่ ๓ ยุทธศาสตร์ชาติด้านการพัฒนาและเสริมสร้างศักยภาพทรัพยากรมนุษย์
- ข. แผนพัฒนาเศรษฐกิจและสังคมแห่งชาติ ฉบับที่ ๑๓ : หมายความว่า ๙ ไทยมีความยากจนข้ามรุ่นลดลง และคนไทยทุกคนมีความคุ้มครองทางสังคมที่เพียงพอ เหมาะสม
- ค. Sustainable Development Goals : SDGs : เป้าหมายที่ ๓ สร้างหลักประกันว่าคนมีชีวิตที่มีสุขภาพดี และส่งเสริมความเป็นอยู่ที่ดีสำหรับทุกคนในทุกวัย
- ง. ยุทธศาสตร์จังหวัดชลบุรี : ประเด็นการพัฒนาที่ ๕ สร้างสรรค์สังคมให้มั่นคงมีคุณภาพและยั่งยืน
- จ. ยุทธศาสตร์การพัฒนาของ อปท. ในเขตจังหวัด : ยุทธศาสตร์ที่ ๔ การพัฒนาคุณภาพชีวิตสู่เมืองนวัตกรรม น้อมนำหลักเศรษฐกิจพอเพียง

๒. ยุทธศาสตร์ด้านการพัฒนาคุณภาพชีวิตของประชาชนและสังคม

กลยุทธ์ การส่งเสริมคุณภาพชีวิตผู้สูงอายุ และ กลยุทธ์การส่งเสริมความเข้มแข็งของครอบครัวและชุมชน

๒.๕ แผนงานสร้างความเข้มแข็งของชุมชน

ที่	โครงการ	วัตถุประสงค์	เป้าหมาย (ผลผลิตของโครงการ)	งบประมาณ					ตัวชี้วัด (KPI)	ผลที่คาดว่าจะได้รับ	หน่วยงาน รับผิดชอบหลัก
				๒๕๖๖ (บาท)	๒๕๖๗ (บาท)	๒๕๖๘ (บาท)	๒๕๖๙ (บาท)	๒๕๗๐ (บาท)			
๖	อุดหนุนที่ทำการปกครองอำเภอพานทอง ตามโครงการพัฒนาคุณภาพชีวิตครอบครัวไทย	เพื่อเสริมสร้างความสัมพันธ์ ที่ดีและพัฒนาความเป็นปึกแผ่น ให้สถาบันครอบครัว	จำนวน ๑๐๐ คน	๑๒,๕๐๐	๑๒,๕๐๐	๑๒,๕๐๐	๑๒,๕๐๐	๑๒,๕๐๐	จำนวนผู้เข้าร่วมกิจกรรม	ครอบครัวมีความสัมพันธ์ที่ดีต่อกันมากขึ้น ลดปัญหาครอบครัว	สำนักปลัด
๗	อุดหนุนที่ทำการปกครองจังหวัดชลบุรีโครงการขอรับเงินอุดหนุนเพื่อเพิ่มศักยภาพในการป้องกันและแก้ไขปัญหาเสาพิศิต	เพื่อเพิ่มประสิทธิภาพด้านการปราบปรามผู้ค้ายาเสพติด	จำนวน ๑๐๐ คน	๒๐,๐๐๐	๒๐,๐๐๐	๒๐,๐๐๐	๒๐,๐๐๐	๒๐,๐๐๐	ร้อยละของผู้ค้าผู้เสพลดลง	ศูนย์ฯเกิดเอกภาพมีความเข้มแข็ง สามารถควบคุมดูแลการดำเนินการป้องกันได้อย่างมีประสิทธิภาพ	กองสาธารณสุขฯ
รวม	จำนวน ๗ โครงการ			๖๗,๕๐๐	๖๗,๕๐๐	๖๗,๕๐๐	๖๗,๕๐๐	๖๗,๕๐๐			

รายละเอียดโครงการพัฒนา

แผนพัฒนาท้องถิ่น (พ.ศ.๒๕๖๖ - ๒๕๗๐) ฉบับทบทวน ครั้งที่ ๑/๒๕๖๖

องค์การบริหารส่วนตำบลเกาะลอยบางหัก อำเภอพานทอง จังหวัดชลบุรี

- ก. ยุทธศาสตร์ชาติ ๒๐ ปี : ยุทธศาสตร์ที่ ๓ ยุทธศาสตร์ชาติด้านการพัฒนาและเสริมสร้างศักยภาพทรัพยากรมนุษย์
- ข. แผนพัฒนาเศรษฐกิจและสังคมแห่งชาติ ฉบับที่ ๑๓ : หมายความว่า ๙ ไทยมีความยากจนข้ามรุ่นลดลง และคนไทยทุกคนมีความคุ้มครองทางสังคมที่เพียงพอ เหมาะสม
- ค. Sustainable Development Goals : SDGs : เป้าหมายที่ ๑๖ ส่งเสริมสังคมที่สงบสุขและครอบคลุมเพื่อการพัฒนาที่ยั่งยืน ให้ทุกคนเข้าถึงความยุติธรรม และสร้างสถาบันที่มีประสิทธิภาพ
ในทุกระดับรับผิดชอบและครอบคลุม
- ง. ยุทธศาสตร์จังหวัดชลบุรี : ประเด็นการพัฒนาที่ ๕ สร้างสรรค์สังคมให้มั่นคงมีคุณภาพและยั่งยืน
- จ. ยุทธศาสตร์การพัฒนาของ อปท. ในเขตจังหวัด : ยุทธศาสตร์ที่ ๒ การส่งเสริมวัฒนธรรมและการท่องเที่ยวสู่วัฒนกรรมวิถีใหม่

๒. ยุทธศาสตร์ด้านการพัฒนาคุณภาพชีวิตของประชาชนและสังคม

กลยุทธ์ การส่งเสริมการจัดกิจกรรมทางศาสนา วัฒนธรรม ประเพณีและพิธีทางศาสนาต่างๆ ให้คงอยู่และยั่งยืน และ กลยุทธ์การส่งเสริม สนับสนุนกีฬาและนันทนาการ

๒.๖ แผนงานการศาสนา วัฒนธรรมและนันทนาการ

ที่	โครงการ	วัตถุประสงค์	เป้าหมาย (ผลผลิตของโครงการ)	งบประมาณ					ตัวชี้วัด (KPI)	ผลที่คาดว่าจะได้รับ	หน่วยงาน รับผิดชอบหลัก
				๒๕๖๖ (บาท)	๒๕๖๗ (บาท)	๒๕๖๘ (บาท)	๒๕๖๙ (บาท)	๒๕๗๐ (บาท)			
๑	โครงการส่งเสริมการแข่งขันกีฬา สามัคคี	เพื่อส่งเสริมให้เยาวชน และ ประชาชนใช้เวลา ว่างให้เป็น ประโยชน์ รวมทั้งแสดงออก ถึง พลังความสามัคคีใน ชุมชน	จำนวน ๒๐๐ คน	๗,๐๐๐	๗,๐๐๐	๗,๐๐๐	๗,๐๐๐	๗,๐๐๐	จำนวน ผู้เข้าร่วม กิจกรรม	เยาวชนและ ประชาชน มี สุขภาพแข็งแรง ห่างไกลยาเสพติด และเกิดความรัก สามัคคีในชุมชน	กองการศึกษาฯ
๒	โครงการประเพณีลอยกระทง	เพื่อสืบสานประเพณี และวัฒนธรรม	จำนวน ๑๐๐ คน	๓๕,๐๐๐	๓๕,๐๐๐	๓๕,๐๐๐	๓๕,๐๐๐	๓๕,๐๐๐	จำนวน ผู้เข้าร่วม กิจกรรม	ประชาชนร่วม อนุรักษ์และสืบ สานประเพณี	กองการศึกษาฯ

รายละเอียดโครงการพัฒนา

แผนพัฒนาท้องถิ่น (พ.ศ.๒๕๖๖ - ๒๕๗๐) ฉบับทบทวน ครั้งที่ ๑/๒๕๖๖

องค์การบริหารส่วนตำบลเกาะลอยบางหัก อำเภอพานทอง จังหวัดชลบุรี

- ก. ยุทธศาสตร์ชาติ ๒๐ ปี : ยุทธศาสตร์ที่ ๓ ยุทธศาสตร์ชาติด้านการพัฒนาและเสริมสร้างศักยภาพทรัพยากรมนุษย์
- ข. แผนพัฒนาเศรษฐกิจและสังคมแห่งชาติ ฉบับที่ ๑๓ : หมายความว่า ๙ ไทยมีความยากจนข้ามรุ่นลดลง และคนไทยทุกคนมีความคุ้มครองทางสังคมที่เพียงพอ เหมาะสม
- ค. Sustainable Development Goals : SDGs : เป้าหมายที่ ๑๖ ส่งเสริมสังคมที่สงบสุขและครอบคลุมเพื่อการพัฒนาที่ยั่งยืน ให้ทุกคนเข้าถึงความยุติธรรม และสร้างสถาบันที่มีประสิทธิภาพ

ในทุกระดับรับผิดชอบและครอบคลุม

- ง. ยุทธศาสตร์จังหวัดชลบุรี : ประเด็นการพัฒนาที่ ๕ สร้างสรรค์สังคมให้มั่นคงมีคุณภาพและยั่งยืน
- จ. ยุทธศาสตร์การพัฒนาของ อปท. ในเขตจังหวัด : ยุทธศาสตร์ที่ ๒ การส่งเสริมวัฒนธรรมและการท่องเที่ยวสู่วัฒนกรรมวิถีใหม่

๒. ยุทธศาสตร์ด้านการพัฒนาคุณภาพชีวิตของประชาชนและสังคม

กลยุทธ์ การส่งเสริมการจัดกิจกรรมทางศาสนา วัฒนธรรม ประเพณีและพิธีทางศาสนาต่างๆ ให้คงอยู่และยั่งยืน และ กลยุทธ์การส่งเสริม สนับสนุนกีฬาและนันทนาการ

๒.๖ แผนงานการศาสนา วัฒนธรรมและนันทนาการ

ที่	โครงการ	วัตถุประสงค์	เป้าหมาย (ผลผลิตของโครงการ)	งบประมาณ					ตัวชี้วัด (KPI)	ผลที่คาดว่าจะได้รับ	หน่วยงาน รับผิดชอบหลัก
				๒๕๖๖ (บาท)	๒๕๖๗ (บาท)	๒๕๖๘ (บาท)	๒๕๖๙ (บาท)	๒๕๗๐ (บาท)			
๓	โครงการประเพณีสงกรานต์	เพื่อสืบสานประเพณีและวัฒนธรรม	จำนวน ๑๐๐ คน	๑๕,๐๐๐	๑๕,๐๐๐	๑๕,๐๐๐	๑๕,๐๐๐	๑๕,๐๐๐	จำนวนผู้เข้าร่วมกิจกรรม	ประชาชนร่วมอนุรักษ์และสืบสานประเพณี	กองการศึกษาฯ
๔	โครงการรัฐพิธีและประเพณีต่างๆ ในท้องถิ่น	เพื่อสืบทอดวัฒนธรรมประเพณี อันดีงามให้คงอยู่ สืบต่อไป ได้แก่งานประเพณี งานแห่เทียนพรรษา ฯลฯ	จำนวน ๑๐๐ คน	๕,๐๐๐	๕,๐๐๐	๕,๐๐๐	๕,๐๐๐	๕,๐๐๐	จำนวนผู้เข้าร่วมกิจกรรม	ประชาชนมีส่วนร่วม กิจกรรมและอนุรักษ์วัฒนธรรมประเพณี	กองการศึกษาฯ
๕	โครงการส่งเสริมกิจกรรมทางศาสนา	เพื่อสืบสานพระพุทธศาสนาและหลักธรรมคำสอน	จำนวน ๑๐๐ คน	๑๕,๐๐๐	๑๕,๐๐๐	๑๕,๐๐๐	๑๕,๐๐๐	๑๕,๐๐๐	จำนวนผู้เข้าร่วมกิจกรรม	ประชาชนมีส่วนร่วมกิจกรรมทางศาสนาและปฏิบัติตามหลักธรรมคำสอน	กองการศึกษาฯ

รายละเอียดโครงการพัฒนา

แผนพัฒนาท้องถิ่น (พ.ศ.๒๕๖๖ - ๒๕๗๐) ฉบับทบทวน ครั้งที่ ๑/๒๕๖๖

องค์การบริหารส่วนตำบลเกาะลอยบางหัก อำเภอพานทอง จังหวัดชลบุรี

- ก. ยุทธศาสตร์ชาติ ๒๐ ปี : ยุทธศาสตร์ที่ ๓ ยุทธศาสตร์ชาติด้านการพัฒนาและเสริมสร้างศักยภาพทรัพยากรมนุษย์
- ข. แผนพัฒนาเศรษฐกิจและสังคมแห่งชาติ ฉบับที่ ๑๓ : หมายความว่า ๙ ไทยมีความยากจนข้ามรุ่นลดลง และคนไทยทุกคนมีความคุ้มครองทางสังคมที่เพียงพอ เหมาะสม
- ค. Sustainable Development Goals : SDGs : เป้าหมายที่ ๑๖ ส่งเสริมสังคมที่สงบสุขและครอบคลุมเพื่อการพัฒนาที่ยั่งยืน ให้ทุกคนเข้าถึงความยุติธรรม และสร้างสถาบันที่มีประสิทธิภาพ

ในทุกระดับรับผิดชอบและครอบคลุม

- ง. ยุทธศาสตร์จังหวัดชลบุรี : ประเด็นการพัฒนาที่ ๕ สร้างสรรค์สังคมให้มั่นคงมีคุณภาพและยั่งยืน
- จ. ยุทธศาสตร์การพัฒนาของ อปท. ในเขตจังหวัด : ยุทธศาสตร์ที่ ๒ การส่งเสริมวัฒนธรรมและการท่องเที่ยวสู่วัฒนกรรมวิถีใหม่

๒. ยุทธศาสตร์ด้านการพัฒนาคุณภาพชีวิตของประชาชนและสังคม

กลยุทธ์ การส่งเสริมการจัดกิจกรรมทางศาสนา วัฒนธรรม ประเพณีและพิธีทางศาสนาต่างๆ ให้คงอยู่และยั่งยืน และ กลยุทธ์การส่งเสริม สนับสนุนกีฬาและนันทนาการ

๒.๖ แผนงานการศาสนา วัฒนธรรมและนันทนาการ

ที่	โครงการ	วัตถุประสงค์	เป้าหมาย (ผลผลิตของโครงการ)	งบประมาณ					ตัวชี้วัด (KPI)	ผลที่คาดว่าจะได้รับ	หน่วยงาน รับผิดชอบหลัก
				๒๕๖๖ (บาท)	๒๕๖๗ (บาท)	๒๕๖๘ (บาท)	๒๕๖๙ (บาท)	๒๕๗๐ (บาท)			
๖	อุดหนุนที่ทำการปกครองอำเภอพานทอง ตามโครงการงานประเพณีลอยกระทง	เพื่อส่งเสริมสนับสนุนวัฒนธรรมประเพณีอันดีงาม ให้คงอยู่สืบต่อไป	จำนวน ๒๐๐ คน	๕๗,๐๐๐	๕๗,๐๐๐	๕๗,๐๐๐	๕๗,๐๐๐	๕๗,๐๐๐	จำนวนผู้เข้าร่วมกิจกรรม	ประชาชนมีส่วนร่วมกิจกรรมและอนุรักษ์วัฒนธรรมประเพณี	กองการศึกษาฯ
๗	อุดหนุนที่ทำการปกครองอำเภอพานทอง ตามโครงการงานประเพณีวิ่งควายจังหวัดชลบุรี	เพื่อส่งเสริมและสืบสานวัฒนธรรมประเพณีอันดีงามของจังหวัดชลบุรี	จำนวน ๑๐๐ คน	๑๒,๕๐๐	๑๒,๕๐๐	๑๒,๕๐๐	๑๒,๕๐๐	๑๒,๕๐๐	จำนวนผู้เข้าร่วมกิจกรรม	ประชาชนมีส่วนร่วม กิจกรรมและสืบสานประเพณีวัฒนธรรม	กองการศึกษาฯ

รายละเอียดโครงการพัฒนา

แผนพัฒนาท้องถิ่น (พ.ศ.๒๕๖๖ - ๒๕๗๐) ฉบับทบทวน ครั้งที่ ๑/๒๕๖๖

องค์การบริหารส่วนตำบลเกาะลอยบางหัก อำเภอพานทอง จังหวัดชลบุรี

- ก. ยุทธศาสตร์ชาติ ๒๐ ปี : ยุทธศาสตร์ที่ ๓ ยุทธศาสตร์ชาติด้านการพัฒนาและเสริมสร้างศักยภาพทรัพยากรมนุษย์
- ข. แผนพัฒนาเศรษฐกิจและสังคมแห่งชาติ ฉบับที่ ๑๓ : หมายความว่า ๙ ไทยมีความยากจนข้ามรุ่นลดลง และคนไทยทุกคนมีความคุ้มครองทางสังคมที่เพียงพอ เหมาะสม
- ค. Sustainable Development Goals : SDGs : เป้าหมายที่ ๑๖ ส่งเสริมสังคมที่สงบสุขและครอบคลุมเพื่อการพัฒนาที่ยั่งยืน ให้ทุกคนเข้าถึงความยุติธรรม และสร้างสถาบันที่มีประสิทธิภาพ

ในทุกระดับรับผิดชอบและครอบคลุม

- ง. ยุทธศาสตร์จังหวัดชลบุรี : ประเด็นการพัฒนาที่ ๕ สร้างสรรค์สังคมให้มั่นคงมีคุณภาพและยั่งยืน
- จ. ยุทธศาสตร์การพัฒนาของ อปท. ในเขตจังหวัด : ยุทธศาสตร์ที่ ๒ การส่งเสริมวัฒนธรรมและการท่องเที่ยวสู่วัฒนกรรมวิถีใหม่

๒. ยุทธศาสตร์ด้านการพัฒนาคุณภาพชีวิตของประชาชนและสังคม

กลยุทธ์ การส่งเสริมการจัดกิจกรรมทางศาสนา วัฒนธรรม ประเพณีและพิธีทางศาสนาต่างๆ ให้คงอยู่และยั่งยืน และ กลยุทธ์การส่งเสริม สนับสนุนกีฬาและนันทนาการ

๒.๖ แผนงานการศาสนา วัฒนธรรมและนันทนาการ

ที่	โครงการ	วัตถุประสงค์	เป้าหมาย (ผลผลิตของโครงการ)	งบประมาณ					ตัวชี้วัด (KPI)	ผลที่คาดว่าจะได้รับ	หน่วยงาน รับผิดชอบหลัก
				๒๕๖๖ (บาท)	๒๕๖๗ (บาท)	๒๕๖๘ (บาท)	๒๕๖๙ (บาท)	๒๕๗๐ (บาท)			
๘	อุดหนุนที่ทำการปกครองอำเภอพานทอง ตามโครงการจัดงานนมัสการพระพุทธสิหิงค์ฯ และงานสงกรานต์ จังหวัดชลบุรี	เพื่อส่งเสริมและรักษาไว้ซึ่งขนบธรรมเนียมประเพณี อันดีงามของท้องถิ่น	จำนวน ๒๐๐ คน	๑๔๕,๐๐๐	๑๔๕,๐๐๐	๑๔๕,๐๐๐	๑๔๕,๐๐๐	๑๔๕,๐๐๐	จำนวนผู้เข้าร่วมกิจกรรม	ประชาชนมีส่วนร่วมในการรักษาขนบธรรมเนียมประเพณี อันดีงาม	กองการศึกษาฯ
๙	อุดหนุนสภาวัฒนธรรมตำบลเกาะลอย ตามโครงการส่งเสริมกิจกรรมวัฒนธรรมประเพณีตำบลเกาะลอย	เพื่อส่งเสริมให้สภาวัฒนธรรมรักษาขนบธรรมเนียมประเพณี	จำนวน ๓๐๐ คน	๓๐,๐๐๐	๓๐,๐๐๐	๓๐,๐๐๐	๓๐,๐๐๐	๓๐,๐๐๐	จำนวนผู้เข้าร่วมกิจกรรม	ประชาชนได้ร่วมกันส่งเสริมกิจกรรมทางวัฒนธรรมประเพณี	กองการศึกษาฯ

รายละเอียดโครงการพัฒนา

แผนพัฒนาท้องถิ่น (พ.ศ.๒๕๖๖ - ๒๕๗๐) ฉบับทบทวน ครั้งที่ ๑/๒๕๖๖

องค์การบริหารส่วนตำบลเกาะลอยบางหัก อำเภอพานทอง จังหวัดชลบุรี

- ก. ยุทธศาสตร์ชาติ ๒๐ ปี : ยุทธศาสตร์ที่ ๓ ยุทธศาสตร์ชาติด้านการพัฒนาและเสริมสร้างศักยภาพทรัพยากรมนุษย์
- ข. แผนพัฒนาเศรษฐกิจและสังคมแห่งชาติ ฉบับที่ ๑๓ : หมายความว่า ๙ ไทยมีความยากจนข้ามรุ่นลดลง และคนไทยทุกคนมีความคุ้มครองทางสังคมที่เพียงพอ เหมาะสม
- ค. Sustainable Development Goals : SDGs : เป้าหมายที่ ๑๖ ส่งเสริมสังคมที่สงบสุขและครอบคลุมเพื่อการพัฒนาที่ยั่งยืน ให้ทุกคนเข้าถึงความยุติธรรม และสร้างสถาบันที่มีประสิทธิภาพ

ในทุกระดับรับผิดชอบและครอบคลุม

- ง. ยุทธศาสตร์จังหวัดชลบุรี : ประเด็นการพัฒนาที่ ๕ สร้างสรรค์สังคมให้มั่นคงมีคุณภาพและยั่งยืน
- จ. ยุทธศาสตร์การพัฒนาของ อปท. ในเขตจังหวัด : ยุทธศาสตร์ที่ ๒ การส่งเสริมวัฒนธรรมและการท่องเที่ยวสู่วัฒนกรรมวิถีใหม่

๒. ยุทธศาสตร์ด้านการพัฒนาคุณภาพชีวิตของประชาชนและสังคม

กลยุทธ์ การส่งเสริมการจัดกิจกรรมทางศาสนา วัฒนธรรม ประเพณีและพิธีทางศาสนาต่างๆ ให้คงอยู่และยั่งยืน และ กลยุทธ์การส่งเสริม สนับสนุนกีฬาและนันทนาการ

๒.๖ แผนงานการศาสนา วัฒนธรรมและนันทนาการ

ที่	โครงการ	วัตถุประสงค์	เป้าหมาย (ผลผลิตของโครงการ)	งบประมาณ					ตัวชี้วัด (KPI)	ผลที่คาดว่าจะได้รับ	หน่วยงาน รับผิดชอบหลัก
				๒๕๖๖ (บาท)	๒๕๖๗ (บาท)	๒๕๖๘ (บาท)	๒๕๖๙ (บาท)	๒๕๗๐ (บาท)			
๑๐	อุดหนุนสภาวัฒนธรรมตำบลบางหัก ตามโครงการส่งเสริมกิจกรรมวัฒนธรรมประเพณีตำบลบางหัก	เพื่อส่งเสริมให้สภาวัฒนธรรมรักษาขนบธรรมเนียมประเพณี	จำนวน ๑๐๐ คน	๑๐,๐๐๐	๑๐,๐๐๐	๑๐,๐๐๐	๑๐,๐๐๐	๑๐,๐๐๐	จำนวนผู้เข้าร่วมกิจกรรม	ประชาชนได้ร่วมกันส่งเสริมกิจกรรมทางวัฒนธรรมประเพณี	กองการศึกษาฯ
๑๑	ก่อสร้างสนามเปตอง	เพื่อส่งเสริมกิจกรรมกีฬาและนันทนาการ	จำนวน ๑ สนาม/ปี	-	๑๐๐,๐๐๐	๑๐๐,๐๐๐	๑๐๐,๐๐๐	๑๐๐,๐๐๐	จำนวนสนามเปตอง	ประชาชนมีสถานที่ทำกิจกรรมกีฬาและนันทนาการ	กองการศึกษาฯ
รวม	จำนวน ๑๑ โครงการ			๓๓๑,๕๐๐	๔๓๑,๕๐๐	๔๓๑,๕๐๐	๔๓๑,๕๐๐	๔๓๑,๕๐๐			

รายละเอียดโครงการพัฒนา

แผนพัฒนาท้องถิ่น (พ.ศ.๒๕๖๖ - ๒๕๗๐) ฉบับทบทวน ครั้งที่ ๑/๒๕๖๖

องค์การบริหารส่วนตำบลเกาะลอยบางหัก อำเภอพานทอง จังหวัดชลบุรี

- ก. ยุทธศาสตร์ชาติ ๒๐ ปี : ยุทธศาสตร์ที่ ๓ ยุทธศาสตร์ชาติด้านการพัฒนาและเสริมสร้างศักยภาพทรัพยากรมนุษย์
- ข. แผนพัฒนาเศรษฐกิจและสังคมแห่งชาติ ฉบับที่ ๑๓ : หมายความว่า ๙ ไทยมีความยากจนข้ามรุ่นลดลง และคนไทยทุกคนมีความคุ้มครองทางสังคมที่เพียงพอ เหมาะสม
- ค. Sustainable Development Goals : SDGs : เป้าหมายที่ ๓ สร้างหลักประกันว่าคนมีชีวิตที่ดีมีสุขภาพดี และส่งเสริมความเป็นอยู่ที่ดีสำหรับทุกคนในทุกวัย
- ง. ยุทธศาสตร์จังหวัดชลบุรี : ประเด็นการพัฒนาที่ ๕ สร้างสรรค์สังคมให้มั่นคงมีคุณภาพและยั่งยืน
- จ. ยุทธศาสตร์การพัฒนาของ อปท. ในเขตจังหวัด : ยุทธศาสตร์ที่ ๔ การพัฒนาคุณภาพชีวิตสู่เมืองนวัตกรรม น้อมนำหลักเศรษฐกิจพอเพียง

๒. ยุทธศาสตร์ด้านการพัฒนาคุณภาพชีวิตของประชาชนและสังคม

กลยุทธ์ การพัฒนาระบบสวัสดิการให้กับสูงอายุ ผู้พิการ และผู้ป่วยเอดส์ กลยุทธ์ การบริหารงานสาธารณสุข และการพัฒนาส่งเสริมสุขภาพพลานามัยของประชาชนให้มีคุณภาพชีวิตที่ดี

๒.๗ แผนงานงบกลาง

ที่	โครงการ	วัตถุประสงค์	เป้าหมาย (ผลผลิตของโครงการ)	งบประมาณ					ตัวชี้วัด (KPI)	ผลที่คาดว่าจะได้รับ	หน่วยงาน รับผิดชอบหลัก
				๒๕๖๖ (บาท)	๒๕๖๗ (บาท)	๒๕๖๘ (บาท)	๒๕๖๙ (บาท)	๒๕๗๐ (บาท)			
๑	เบี้ยยังชีพผู้สูงอายุ	เพื่อสนับสนุนการสร้างหลักประกันรายได้ให้กับผู้สูงอายุ	จำนวน ๘๐๐ คน	๗,๐๐๐,๐๐๐	๗,๐๐๐,๐๐๐	๗,๐๐๐,๐๐๐	๗,๐๐๐,๐๐๐	๗,๐๐๐,๐๐๐	จำนวนผู้สูงอายุได้รับเบี้ยยังชีพ	ผู้สูงอายุได้รับการดูแลและมีชีวิตที่ดีขึ้น	สำนักปลัด
๒	เบี้ยยังชีพความพิการ	เพื่อสนับสนุนสวัสดิการทางสังคมให้กับคนพิการหรือทุพพลภาพ	จำนวน ๑๐๐ คน	๑,๔๐๐,๐๐๐	๑,๔๐๐,๐๐๐	๑,๔๐๐,๐๐๐	๑,๔๐๐,๐๐๐	๑,๔๐๐,๐๐๐	จำนวนคนพิการได้รับเบี้ยยังชีพ	คนพิการได้รับการดูแลและมีชีวิตที่ดีขึ้น	สำนักปลัด
๓	เบี้ยยังชีพผู้ป่วยเอดส์	เพื่อสนับสนุนสงเคราะห์ให้กับผู้ป่วยเอดส์	จำนวน ๑ คน	๖,๐๐๐	๖,๐๐๐	๖,๐๐๐	๖,๐๐๐	๖,๐๐๐	จำนวนผู้ป่วยเอดส์ได้รับเบี้ยยังชีพ	ผู้ป่วยเอดส์ได้รับการดูแลและมีชีวิตที่ดีขึ้น	สำนักปลัด

รายละเอียดโครงการพัฒนา

แผนพัฒนาท้องถิ่น (พ.ศ.๒๕๖๖ - ๒๕๗๐) ฉบับทบทวน ครั้งที่ ๑/๒๕๖๖

องค์การบริหารส่วนตำบลเกาะลอยบางหัก อำเภอพานทอง จังหวัดชลบุรี

- ก. ยุทธศาสตร์ชาติ ๒๐ ปี : ยุทธศาสตร์ที่ ๓ ยุทธศาสตร์ชาติด้านการพัฒนาและเสริมสร้างศักยภาพทรัพยากรมนุษย์
- ข. แผนพัฒนาเศรษฐกิจและสังคมแห่งชาติ ฉบับที่ ๑๓ : หมายความว่า ๙ ไทยมีความยากจนข้ามรุ่นลดลง และคนไทยทุกคนมีความคุ้มครองทางสังคมที่เพียงพอ เหมาะสม
- ค. Sustainable Development Goals : SDGs : เป้าหมายที่ ๓ สร้างหลักประกันว่าคนมีชีวิตที่มีสุขภาพดี และส่งเสริมความเป็นอยู่ที่ดีสำหรับทุกคนในทุกวัย
- ง. ยุทธศาสตร์จังหวัดชลบุรี : ประเด็นการพัฒนาที่ ๕ สร้างสรรค์สังคมให้มั่นคงมีคุณภาพและยั่งยืน
- จ. ยุทธศาสตร์การพัฒนาของ อปท. ในเขตจังหวัด : ยุทธศาสตร์ที่ ๔ การพัฒนาคุณภาพชีวิตสู่เมืองนวัตกรรม น้อมนำหลักเศรษฐกิจพอเพียง

๒. ยุทธศาสตร์ด้านการพัฒนาคุณภาพชีวิตของประชาชนและสังคม

กลยุทธ์ การพัฒนาระบบสวัสดิการให้กับสูงอายุ ผู้พิการ และผู้ป่วยเอดส์ กลยุทธ์ การบริหารงานสาธารณสุข และการพัฒนาส่งเสริมสุขภาพพลานามัยของประชาชนให้มีคุณภาพชีวิตที่ดี

๒.๗ แผนงานงบกลาง

ที่	โครงการ	วัตถุประสงค์	เป้าหมาย (ผลผลิตของโครงการ)	งบประมาณ					ตัวชี้วัด (KPI)	ผลที่คาดว่าจะได้รับ	หน่วยงาน รับผิดชอบหลัก
				๒๕๖๖ (บาท)	๒๕๖๗ (บาท)	๒๕๖๘ (บาท)	๒๕๖๙ (บาท)	๒๕๗๐ (บาท)			
๔	เงินสมทบกองทุนหลักประกันสุขภาพ	เพื่อส่งเสริมสนับสนุนกองทุนหลักประกันสุขภาพในการจัดกิจกรรมต่างๆ	จำนวน ๑ ครั้ง/ปี	๑๑๐,๐๐๐	๑๒๐,๐๐๐	๑๒๐,๐๐๐	๑๒๐,๐๐๐	๑๒๐,๐๐๐	จำนวนโครงการที่สำเร็จ	ประชาชนในชุมชนมีสุขภาพร่างกายและจิตใจที่แข็งแรง	กองสาธารณสุขฯ
รวม	จำนวน ๔ โครงการ			๘,๕๑๖,๐๐๐	๘,๕๒๖,๐๐๐	๘,๕๒๖,๐๐๐	๘,๕๒๖,๐๐๐	๘,๕๒๖,๐๐๐			

รายละเอียดโครงการพัฒนา

แผนพัฒนาท้องถิ่น (พ.ศ.๒๕๖๖ - ๒๕๗๐) ฉบับทบทวน ครั้งที่ ๑/๒๕๖๖

องค์การบริหารส่วนตำบลเกาะลอยบางหัก อำเภอพานทอง จังหวัดชลบุรี

- ก. ยุทธศาสตร์ชาติ ๒๐ ปี : ยุทธศาสตร์ที่ ๖ ยุทธศาสตร์ชาติด้านการปรับสมดุลและพัฒนาระบบการบริหารจัดการภาครัฐ
- ข. แผนพัฒนาเศรษฐกิจและสังคมแห่งชาติ ฉบับที่ ๑๓ : หมายความว่า ๑๓ ไทยมีภาครัฐที่ทันสมัย มีประสิทธิภาพ และตอบโจทย์ประชาชน
- ค. Sustainable Development Goals : SDGs : เป้าหมายที่ ๑๗ เสริมความเข้มแข็งให้แก่กลไกการดำเนินงาน และฟื้นฟูหุ้นส่วนความร่วมมือระดับโลก เพื่อการพัฒนาที่ยั่งยืน
- ง. ยุทธศาสตร์จังหวัดชลบุรี : ประเด็นการพัฒนาที่ ๕ สร้างสรรค์สังคมให้มั่นคงมีคุณภาพและยั่งยืน
- จ. ยุทธศาสตร์การพัฒนาของ อปท. ในเขตจังหวัด : ยุทธศาสตร์ที่ ๖ การบริหารจัดการตามหลักธรรมาภิบาลสู่นวัตกรรมสมัยใหม่
 - ๓.ยุทธศาสตร์ด้านการพัฒนาส่งเสริมความสงบเรียบร้อย และความมั่นคงปลอดภัย

กลยุทธ์ การส่งเสริมระบอบประชาธิปไตยและการมีส่วนร่วมของประชาชนในชุมชน

๓.๑ แผนงานบริหารงานทั่วไป

ที่	โครงการ	วัตถุประสงค์	เป้าหมาย (ผลผลิตของโครงการ)	งบประมาณ					ตัวชี้วัด (KPI)	ผลที่คาดว่าจะได้รับ	หน่วยงาน รับผิดชอบหลัก
				๒๕๖๖ (บาท)	๒๕๖๗ (บาท)	๒๕๖๘ (บาท)	๒๕๖๙ (บาท)	๒๕๗๐ (บาท)			
๑	โครงการจัดการเลือกตั้งสมาชิกสภาและนายกอบต.เกาะลอยบางหัก	เพื่อเป็นค่าใช้จ่ายในการเลือกตั้งทั่วไปหรือเลือกตั้งซ่อมผู้บริหารและสมาชิกสภา อบต.เกาะลอยบางหัก	ดำเนินการเลือกตั้งในพื้นที่ ต.เกาะลอยต.บางหัก	-	-	๕๐๐,๐๐๐	๕๐๐,๐๐๐	๒๐,๐๐๐	ร้อยละ ๘๐ ของผู้มีสิทธิเลือกตั้ง	ประชาชนมีส่วนร่วมในการเลือกตั้งได้สมาชิกสภาปฏิบัติหน้าที่	สำนักปลัด
รวม	จำนวน ๑ โครงการ			-	-	๕๐๐,๐๐๐	๕๐๐,๐๐๐	๒๐,๐๐๐			

รายละเอียดโครงการพัฒนา

แผนพัฒนาท้องถิ่น (พ.ศ.๒๕๖๖ - ๒๕๗๐) ฉบับทบทวน ครั้งที่ ๑/๒๕๖๖

องค์การบริหารส่วนตำบลเกาะลอยบางหัก อำเภอพานทอง จังหวัดชลบุรี

- ก. ยุทธศาสตร์ชาติ ๒๐ ปี : ยุทธศาสตร์ที่ ๑ ยุทธศาสตร์ชาติด้านความมั่นคง
- ข. แผนพัฒนาเศรษฐกิจและสังคมแห่งชาติ ฉบับที่ ๑๓ : หมายความว่า ๘ ไทยมีพื้นที่และเมืองอัจฉริยะที่น่าอยู่ ปลอดภัย เติบโตได้อย่างยั่งยืน
- ค. Sustainable Development Goals : SDGs : เป้าหมายที่ ๑๑ ทำให้เมืองและการตั้งถิ่นฐานของมนุษย์มีความครอบคลุม ปลอดภัย มีภูมิทัศน์และยั่งยืน
- ง. ยุทธศาสตร์จังหวัดชลบุรี : ประเด็นการพัฒนาที่ ๕ สร้างสรรค์สังคมให้มั่นคงมีคุณภาพและยั่งยืน
- จ. ยุทธศาสตร์การพัฒนาของ อปท. ในเขตจังหวัด : ยุทธศาสตร์ที่ ๖ การบริหารจัดการตามหลักธรรมาภิบาลสู่นวัตกรรมสมัยใหม่ และ ยุทธศาสตร์ที่ ๗ ด้านความปลอดภัยในชีวิตและทรัพย์สิน

๓. ยุทธศาสตร์ด้านการพัฒนาส่งเสริมความสงบเรียบร้อย และความมั่นคงปลอดภัย

กลยุทธ์ การสนับสนุน ส่งเสริมความปลอดภัยในชีวิตและทรัพย์สิน และ กลยุทธ์การส่งเสริมให้ประชาชนมีส่วนร่วมในการเฝ้าระวังความปลอดภัยในชีวิตและทรัพย์สิน รวมถึงด้านยาเสพติด

๓.๒ แผนงานการรักษาความสงบภายใน

ที่	โครงการ	วัตถุประสงค์	เป้าหมาย (ผลผลิตของโครงการ)	งบประมาณ					ตัวชี้วัด (KPI)	ผลที่คาดว่าจะได้รับ	หน่วยงาน รับผิดชอบหลัก
				๒๕๖๖ (บาท)	๒๕๖๗ (บาท)	๒๕๖๘ (บาท)	๒๕๖๙ (บาท)	๒๕๗๐ (บาท)			
๑	โครงการจิตอาสาพัฒนาเนื่องในโอกาสวันสำคัญของชาติไทย	เพื่อเป็นการเทิดพระเกียรติและส่งเสริมให้ข้าราชการและประชาชนมีจิตสำนึกสาธารณะ	ผู้บริหาร สมาชิกสภา พนักงาน ผู้นำชุมชน ประชาชน จำนวน ๕๐ คน	๓๐,๐๐๐	๓๐,๐๐๐	๓๐,๐๐๐	๓๐,๐๐๐	๓๐,๐๐๐	จำนวนผู้เข้าร่วมกิจกรรม	ผู้บริหาร สมาชิกสภา พนักงาน ผู้นำชุมชน ประชาชน มีจิตสาธารณะ	สำนักปลัด
๒	โครงการเสริมสร้างประชาธิปไตยในชุมชน	เพื่อให้ประชาชนมีความรู้ในการปกครองระบอบประชาธิปไตย	จำนวน ๔๐ คน	๓,๐๐๐	๓,๐๐๐	๓,๐๐๐	๓,๐๐๐	๓,๐๐๐	จำนวนผู้เข้าร่วมกิจกรรม	ประชาชนมีความรู้เกี่ยวกับการปกครองระบอบประชาธิปไตย	สำนักปลัด
๓	โครงการป้องกันและแก้ไขปัญหาคูบตีเหตุจลาจล	เพื่อให้ประชาชนมีความรู้และความเข้าใจกฎหมายจลาจล	จำนวน ๔๐ คน	๕,๐๐๐	๕,๐๐๐	๕,๐๐๐	๕,๐๐๐	๕,๐๐๐	ร้อยละของอุบัติเหตุที่ลดลง	ประชาชนสามารถปฏิบัติตามกฎหมายอย่างถูกต้อง	สำนักปลัด

รายละเอียดโครงการพัฒนา

แผนพัฒนาท้องถิ่น (พ.ศ.๒๕๖๖ - ๒๕๗๐) ฉบับทบทวน ครั้งที่ ๑/๒๕๖๖

องค์การบริหารส่วนตำบลเกาะลอยบางหัก อำเภอพานทอง จังหวัดชลบุรี

- ก. ยุทธศาสตร์ชาติ ๒๐ ปี : ยุทธศาสตร์ที่ ๑ ยุทธศาสตร์ชาติด้านความมั่นคง
- ข. แผนพัฒนาเศรษฐกิจและสังคมแห่งชาติ ฉบับที่ ๑๓ : หมายความว่า ๘ ไทยมีพื้นที่และเมืองอัจฉริยะที่น่าอยู่ ปลอดภัย เติบโตได้อย่างยั่งยืน
- ค. Sustainable Development Goals : SDGs : เป้าหมายที่ ๑๑ ทำให้เมืองและการตั้งถิ่นฐานของมนุษย์มีความครอบคลุม ปลอดภัย มีภูมิทัศน์และยั่งยืน
- ง. ยุทธศาสตร์จังหวัดชลบุรี : ประเด็นการพัฒนาที่ ๕ สร้างสรรค์สังคมให้มั่นคงมีคุณภาพและยั่งยืน
- จ. ยุทธศาสตร์การพัฒนาของ อปท. ในเขตจังหวัด : ยุทธศาสตร์ที่ ๖ การบริหารจัดการตามหลักธรรมาภิบาลสู่นวัตกรรมสมัยใหม่ และ ยุทธศาสตร์ที่ ๗ ด้านความปลอดภัยในชีวิตและทรัพย์สิน

๓ .ยุทธศาสตร์ด้านการพัฒนาส่งเสริมความสงบเรียบร้อย และความมั่นคงปลอดภัย

กลยุทธ์ การสนับสนุน ส่งเสริมความปลอดภัยในชีวิตและทรัพย์สิน และ กลยุทธ์การส่งเสริมให้ประชาชนมีส่วนร่วมในการเฝ้าระวังความปลอดภัยในชีวิตและทรัพย์สิน รวมถึงด้านยาเสพติด

๓.๒ แผนงานการรักษาความสงบภายใน

ที่	โครงการ	วัตถุประสงค์	เป้าหมาย (ผลผลิตของโครงการ)	งบประมาณ					ตัวชี้วัด (KPI)	ผลที่คาดว่าจะได้รับ	หน่วยงาน รับผิดชอบหลัก
				๒๕๖๖ (บาท)	๒๕๖๗ (บาท)	๒๕๖๘ (บาท)	๒๕๖๙ (บาท)	๒๕๗๐ (บาท)			
๔	โครงการป้องกันและบรรเทาสาธารณภัย จุดบริการประชาชนช่วงเทศกาลสงกรานต์	เพื่อป้องกันและลดอุบัติเหตุอันนำมาซึ่งความสูญเสีย	จุดบริการประชาชน ๑ จุด จำนวน ๗ วัน	๓,๐๐๐	-	-	-	-	ร้อยละของอุบัติเหตุที่ลดลง	อุบัติเหตุจากการใช้รถ ใช้ถนนลดน้อยลง	สำนักปลัด
๕	โครงการป้องกันและบรรเทาสาธารณภัยจุดบริการประชาชนช่วงเทศกาลปีใหม่	เพื่อป้องกันและลดอุบัติเหตุอันนำมาซึ่งความสูญเสีย	จุดบริการประชาชน ๑ จุด จำนวน ๗ วัน	๖,๐๐๐	-	-	-	-	ร้อยละของอุบัติเหตุที่ลดลง	อุบัติเหตุจากการใช้รถ ใช้ถนนลดน้อยลง	สำนักปลัด
๖	โครงการอบรมการป้องกันภัยทางถนน	เพื่อเป็นการลดอุบัติเหตุบนถนนและความปลอดภัยในชีวิตและทรัพย์สิน	จำนวน ๔๐ คน	๑๕,๐๐๐	๑๕,๐๐๐	๑๕,๐๐๐	๑๕,๐๐๐	๑๕,๐๐๐	ประชาชนเข้าใจกฎจราจรเพิ่มมากขึ้น	ประชาชนมีความรู้ในการขับรถถูกกฎจราจร	สำนักปลัด

รายละเอียดโครงการพัฒนา

แผนพัฒนาท้องถิ่น (พ.ศ.๒๕๖๖ - ๒๕๗๐) ฉบับทบทวน ครั้งที่ ๑/๒๕๖๖

องค์การบริหารส่วนตำบลเกาะลอยบางหัก อำเภอพานทอง จังหวัดชลบุรี

- ก. ยุทธศาสตร์ชาติ ๒๐ ปี : ยุทธศาสตร์ที่ ๑ ยุทธศาสตร์ชาติด้านความมั่นคง
- ข. แผนพัฒนาเศรษฐกิจและสังคมแห่งชาติ ฉบับที่ ๑๓ : หมายความว่า ๘ ไทยมีพื้นที่และเมืองอัจฉริยะที่น่าอยู่ ปลอดภัย เติบโตได้อย่างยั่งยืน
- ค. Sustainable Development Goals : SDGs : เป้าหมายที่ ๑๑ ทำให้เมืองและการตั้งถิ่นฐานของมนุษย์มีความครอบคลุม ปลอดภัย มีภูมิทัศน์และยั่งยืน
- ง. ยุทธศาสตร์จังหวัดชลบุรี : ประเด็นการพัฒนาที่ ๕ สร้างสรรค์สังคมให้มั่นคงมีคุณภาพและยั่งยืน
- จ. ยุทธศาสตร์การพัฒนาของ อปท. ในเขตจังหวัด : ยุทธศาสตร์ที่ ๖ การบริหารจัดการตามหลักธรรมาภิบาลสู่นวัตกรรมสมัยใหม่ และ ยุทธศาสตร์ที่ ๗ ด้านความปลอดภัยในชีวิตและทรัพย์สิน

๓. ยุทธศาสตร์ด้านการพัฒนาส่งเสริมความสงบเรียบร้อย และความมั่นคงปลอดภัย

กลยุทธ์ การสนับสนุน ส่งเสริมความปลอดภัยในชีวิตและทรัพย์สิน และ กลยุทธ์การส่งเสริมให้ประชาชนมีส่วนร่วมในการเฝ้าระวังความปลอดภัยในชีวิตและทรัพย์สิน รวมถึงด้านยาเสพติด

๓.๒ แผนงานการรักษาความสงบภายใน

ที่	โครงการ	วัตถุประสงค์	เป้าหมาย (ผลผลิตของโครงการ)	งบประมาณ					ตัวชี้วัด (KPI)	ผลที่คาดว่าจะได้รับ	หน่วยงาน รับผิดชอบหลัก
				๒๕๖๖ (บาท)	๒๕๖๗ (บาท)	๒๕๖๘ (บาท)	๒๕๖๙ (บาท)	๒๕๗๐ (บาท)			
๗	โครงการอบรมให้ความรู้เกี่ยวกับกฎหมายจราจร	เพื่อให้นักเรียนเยาวชนมีความรู้และเข้าใจกฎวินัยจราจรตลอดจนการใช้ถนนอย่างปลอดภัย	จำนวน ๔๐ คน	๑๒,๐๐๐	๑๒,๐๐๐	๑๒,๐๐๐	๑๒,๐๐๐	๑๒,๐๐๐	ร้อยละ ๖๐ ของนักเรียนที่เข้าใจ	นักเรียน เยาวชน มีความรู้ความเข้าใจกฎวินัยจราจรและใช้ถนนอย่างระวัง	สำนักปลัด
๘	โครงการอบรมความรู้และปฏิบัติการป้องกันอัคคีภัยประจำหมู่บ้าน	เพื่อให้ชุมชนรู้จักวิธีป้องกันและแก้ไขเมื่อเกิดอัคคีภัย	ประชาชน จำนวน ๓๐ คน	๓๐,๐๐๐	๓๐,๐๐๐	๓๐,๐๐๐	๓๐,๐๐๐	๓๐,๐๐๐	จำนวนผู้เข้าร่วมกิจกรรม	ประชาชนมีความรู้วิธีป้องกันอัคคีภัย	สำนักปลัด
๙	โครงการอบรมให้ความรู้/ปฏิบัติในการป้องกันและระงับอัคคีภัยและการอพยพ	เพื่อส่งเสริมให้นักเรียนได้รับความรู้การระงับอัคคีภัยและการอพยพที่ถูกต้อง	นักเรียน ๔๐ คน	๓๐,๐๐๐	๓๐,๐๐๐	๓๐,๐๐๐	๓๐,๐๐๐	๓๐,๐๐๐	จำนวนผู้เข้าร่วมกิจกรรม	นักเรียนสามารถนำความรู้ไปใช้ในชีวิตได้อย่างปลอดภัย	สำนักปลัด

รายละเอียดโครงการพัฒนา

แผนพัฒนาท้องถิ่น (พ.ศ.๒๕๖๖ - ๒๕๗๐) ฉบับทบทวน ครั้งที่ ๑/๒๕๖๖

องค์การบริหารส่วนตำบลเกาะลอยบางหัก อำเภอพานทอง จังหวัดชลบุรี

- ก. ยุทธศาสตร์ชาติ ๒๐ ปี : ยุทธศาสตร์ที่ ๑ ยุทธศาสตร์ชาติด้านความมั่นคง
- ข. แผนพัฒนาเศรษฐกิจและสังคมแห่งชาติ ฉบับที่ ๑๓ : หมายความว่า ๘ ไทยมีพื้นที่และเมืองอัจฉริยะที่น่าอยู่ ปลอดภัย เติบโตได้อย่างยั่งยืน
- ค. Sustainable Development Goals : SDGs : เป้าหมายที่ ๑๑ ทำให้เมืองและการตั้งถิ่นฐานของมนุษย์มีความครอบคลุม ปลอดภัย มีภูมิทัศน์ที่ทันสมัยและยั่งยืน
- ง. ยุทธศาสตร์จังหวัดชลบุรี : ประเด็นการพัฒนาที่ ๕ สร้างสรรค์สังคมให้มั่นคงมีคุณภาพและยั่งยืน
- จ. ยุทธศาสตร์การพัฒนาของ อปท. ในเขตจังหวัด : ยุทธศาสตร์ที่ ๖ การบริหารจัดการตามหลักธรรมาภิบาลสู่นวัตกรรมสมัยใหม่ และ ยุทธศาสตร์ที่ ๗ ด้านความปลอดภัยในชีวิตและทรัพย์สิน

๓. ยุทธศาสตร์ด้านการพัฒนาส่งเสริมความสงบเรียบร้อย และความมั่นคงปลอดภัย

กลยุทธ์ การสนับสนุน ส่งเสริมความปลอดภัยในชีวิตและทรัพย์สิน และ กลยุทธ์การส่งเสริมให้ประชาชนมีส่วนร่วมในการเฝ้าระวังความปลอดภัยในชีวิตและทรัพย์สิน รวมถึงด้านยาเสพติด

๓.๒ แผนงานการรักษาความสงบภายใน

ที่	โครงการ	วัตถุประสงค์	เป้าหมาย (ผลผลิตของโครงการ)	งบประมาณ					ตัวชี้วัด (KPI)	ผลที่คาดว่าจะได้รับ	หน่วยงาน รับผิดชอบหลัก
				๒๕๖๖ (บาท)	๒๕๖๗ (บาท)	๒๕๖๘ (บาท)	๒๕๖๙ (บาท)	๒๕๗๐ (บาท)			
๑๐	โครงการซักซ้อมความปลอดภัยในศูนย์พัฒนาเด็กเล็ก	เพื่อให้เด็กนักเรียน ผู้ปกครองบุคลากรใน ศพต. สามารถใช้เครื่องดับเพลิงได้อย่างถูกวิธี	บุคลากร ศพต. นักเรียน และ ผู้ปกครอง จำนวน ๓๐ คน	๒๐,๐๐๐	๒๐,๐๐๐	๒๐,๐๐๐	๒๐,๐๐๐	๒๐,๐๐๐	จำนวนผู้เข้าร่วมกิจกรรม	สามารถนำความรู้ไปใช้ในชีวิตได้อย่างปลอดภัย	สำนักปลัด
๑๑	อุดหนุนอำเภอพานทอง โครงการป้องกันและบรรเทาสาธารณภัย	เพื่อป้องกันไม่ให้เกิดอุบัติเหตุทางถนนในช่วงเทศกาล	อุดหนุนอำเภอพานทอง	๑๖,๐๐๐	๑๖,๐๐๐	๑๖,๐๐๐	๑๖,๐๐๐	๑๖,๐๐๐	ร้อยละของประชาชนมีความพึงพอใจ	ประชาชนมีความปลอดภัยมากยิ่งขึ้น	สำนักปลัด
๑๒	โครงการป้องกันและลดอุบัติเหตุทางถนนในช่วงเทศกาล	เพื่อป้องกันและลดอุบัติเหตุอันนำมาซึ่งความสูญเสีย	รณรงค์ ปลูกจิตสำนึกด้านความปลอดภัยบนท้องถนน ในช่วงเทศกาลปีใหม่, สงกรานต์ ฯลฯ	-	๑๐,๐๐๐	๑๐,๐๐๐	๑๐,๐๐๐	๑๐,๐๐๐	ร้อยละของอุบัติเหตุที่ลดลง	ประชาชนมีความปลอดภัยในชีวิตและทรัพย์สินเพิ่มขึ้น อุบัติเหตุจากการใช้รถ ใช้ถนนในพื้นที่ลดน้อยลง	สำนักปลัด

รายละเอียดโครงการพัฒนา

แผนพัฒนาท้องถิ่น (พ.ศ.๒๕๖๖ - ๒๕๗๐) ฉบับทบทวน ครั้งที่ ๑/๒๕๖๖

องค์การบริหารส่วนตำบลเกาะลอยบางหัก อำเภอพานทอง จังหวัดชลบุรี

- ก. ยุทธศาสตร์ชาติ ๒๐ ปี : ยุทธศาสตร์ที่ ๑ ยุทธศาสตร์ชาติด้านความมั่นคง
- ข. แผนพัฒนาเศรษฐกิจและสังคมแห่งชาติ ฉบับที่ ๑๓ : หมายความว่า ๘ ไทยมีพื้นที่และเมืองอัจฉริยะที่น่าอยู่ ปลอดภัย เติบโตได้อย่างยั่งยืน
- ค. Sustainable Development Goals : SDGs : เป้าหมายที่ ๑๑ ทำให้เมืองและการตั้งถิ่นฐานของมนุษย์มีความครอบคลุม ปลอดภัย มีภูมิทัศน์และยั่งยืน
- ง. ยุทธศาสตร์จังหวัดชลบุรี : ประเด็นการพัฒนาที่ ๕ สร้างสรรค์สังคมให้มั่นคงมีคุณภาพและยั่งยืน
- จ. ยุทธศาสตร์การพัฒนาของ อปท. ในเขตจังหวัด : ยุทธศาสตร์ที่ ๖ การบริหารจัดการตามหลักธรรมาภิบาลสู่นวัตกรรมสมัยใหม่ และ ยุทธศาสตร์ที่ ๗ ด้านความปลอดภัยในชีวิตและทรัพย์สิน

๓. ยุทธศาสตร์ด้านการพัฒนาส่งเสริมความสงบเรียบร้อย และความมั่นคงปลอดภัย

กลยุทธ์ การสนับสนุน ส่งเสริมความปลอดภัยในชีวิตและทรัพย์สิน และ กลยุทธ์การส่งเสริมให้ประชาชนมีส่วนร่วมในการเฝ้าระวังความปลอดภัยในชีวิตและทรัพย์สิน รวมถึงด้านยาเสพติด

๓.๒ แผนงานการรักษาความสงบภายใน

ที่	โครงการ	วัตถุประสงค์	เป้าหมาย (ผลผลิตของโครงการ)	งบประมาณ					ตัวชี้วัด (KPI)	ผลที่คาดว่าจะได้รับ	หน่วยงาน รับผิดชอบหลัก
				๒๕๖๖ (บาท)	๒๕๖๗ (บาท)	๒๕๖๘ (บาท)	๒๕๖๙ (บาท)	๒๕๗๐ (บาท)			
๑๓	โครงการติดตั้งกล้องวงจรปิดในเขตพื้นที่ อบต.เกาะลอยบางหัก (One Plan) (เสนอโดยประชาคมฯ ทั้ง ๑๐ หมู่บ้าน)	เพื่อสอดส่องดูแล ป้องกันความปลอดภัยในชีวิตและทรัพย์สิน ให้กับชุมชน และความสะดวกในการตรวจสอบเหตุที่เกิดขึ้นได้	จำนวนปีละ ๖ ตัว	-	๕๐๐,๐๐๐	๕๐๐,๐๐๐	๕๐๐,๐๐๐	๕๐๐,๐๐๐	จำนวนจุดติดตั้งกล้องโทรทัศน์วงจรปิด	ประชาชนได้รับความปลอดภัยในชีวิตและทรัพย์สินเพิ่มขึ้น และสามารถตรวจสอบเหตุการณ์ย้อนหลังได้	สำนักปลัด
รวม	จำนวน ๑๓ โครงการ			๑๗๐,๐๐๐	๖๗๑,๐๐๐	๖๗๑,๐๐๐	๖๗๑,๐๐๐	๖๗๑,๐๐๐			

รายละเอียดโครงการพัฒนา

แผนพัฒนาท้องถิ่น (พ.ศ.๒๕๖๖ - ๒๕๗๐) ฉบับทบทวน ครั้งที่ ๑/๒๕๖๖

องค์การบริหารส่วนตำบลเกาะลอยบางหัก อำเภอพานทอง จังหวัดชลบุรี

- ก. ยุทธศาสตร์ชาติ ๒๐ ปี : ยุทธศาสตร์ที่ ๑ ยุทธศาสตร์ชาติด้านความมั่นคง
 - ข. แผนพัฒนาเศรษฐกิจและสังคมแห่งชาติ ฉบับที่ ๑๓ : หมายความว่า ๘ ไทยมีพื้นที่และเมืองอัจฉริยะที่น่าอยู่ ปลอดภัย เติบโตได้อย่างยั่งยืน
 - ค. Sustainable Development Goals : SDGs : เป้าหมายที่ ๑๑ ทำให้เมืองและการตั้งถิ่นฐานของมนุษย์มีความครอบคลุม ปลอดภัย มีภูมิต้านทานและยั่งยืน
 - ง. ยุทธศาสตร์จังหวัดชลบุรี : ประเด็นการพัฒนาที่ ๕ สร้างสรรค์สังคมให้มั่นคงมีคุณภาพและยั่งยืน
 - จ. ยุทธศาสตร์การพัฒนาของ อปท. ในเขตจังหวัด : ยุทธศาสตร์ที่ ๖ การบริหารจัดการตามหลักธรรมาภิบาลสู่นวัตกรรมสมัยใหม่ และ ยุทธศาสตร์ที่ ๗ ด้านความปลอดภัยในชีวิตและทรัพย์สิน
๓. ยุทธศาสตร์ด้านการพัฒนาส่งเสริมความสงบเรียบร้อย และความมั่นคงปลอดภัย

กลยุทธ์ กลยุทธ์การส่งเสริมให้ประชาชนมีส่วนร่วมในการเฝ้าระวังความปลอดภัยในชีวิตและทรัพย์สิน รวมถึงด้านยาเสพติด และ กลยุทธ์การป้องกันและฟื้นฟูผู้ติดยาเสพติด

๓.๓ แผนงานสาธารณสุข

ที่	โครงการ	วัตถุประสงค์	เป้าหมาย (ผลผลิตของโครงการ)	งบประมาณ					ตัวชี้วัด (KPI)	ผลที่คาดว่าจะได้รับ	หน่วยงาน รับผิดชอบหลัก
				๒๕๖๖ (บาท)	๒๕๖๗ (บาท)	๒๕๖๘ (บาท)	๒๕๖๙ (บาท)	๒๕๗๐ (บาท)			
๑	โครงการป้องกันและแก้ไข ปัญหายาเสพติด	เพื่อป้องกันและแก้ไข ปัญหายาเสพติดไม่ให้ แพร่ระบาดในชุมชน	ประชาสัมพันธ์ รณรงค์ต่อต้านยา เสพติด	๓,๐๐๐	๓,๐๐๐	๓,๐๐๐	๓,๐๐๐	๓,๐๐๐	ร้อยละ ๖๐ ของครัวเรือน	ประชาชนมี ความรู้และ ห่างไกลยาเสพติด	กองสาธารณสุขฯ
๒	อุดหนุนที่ทำการปกครองจังหวัด ชลบุรีโครงการขอรับเงินอุดหนุน เพื่อเพิ่มศักยภาพในการป้องกัน และแก้ไขปัญหายาเสพติด	เพื่อเพิ่มประสิทธิภาพ ด้านการปราบปราม ผู้ค้ายาเสพติด ของ ศอ.ปส.จ.ชบ.	จำนวน ๑ โครงการ	๒๐,๐๐๐	๒๐,๐๐๐	๒๐,๐๐๐	๒๐,๐๐๐	๒๐,๐๐๐	จำนวน โครงการที่ อุดหนุน	ศูนย์ฯ เกิด เอกภาพ มีความ เข้มแข็ง สามารถ ควบคุมดูแลการ ดำเนินการป้องกัน ได้อย่างมีประสิทธิภาพ ลดปัญหา การแพร่ระบาด ของยาเสพติด	กองสาธารณสุขฯ
รวม	จำนวน ๒ โครงการ			๒๓,๐๐๐	๒๓,๐๐๐	๒๓,๐๐๐	๒๓,๐๐๐	๒๓,๐๐๐			

รายละเอียดโครงการพัฒนา

แผนพัฒนาท้องถิ่น (พ.ศ.๒๕๖๖ - ๒๕๗๐) ฉบับทบทวน ครั้งที่ ๑/๒๕๖๖

องค์การบริหารส่วนตำบลเกาะลอยบางหัก อำเภอพานทอง จังหวัดชลบุรี

- ก. ยุทธศาสตร์ชาติ ๒๐ ปี : ยุทธศาสตร์ที่ ๑ ยุทธศาสตร์ชาติด้านความมั่นคง
 - ข. แผนพัฒนาเศรษฐกิจและสังคมแห่งชาติ ฉบับที่ ๑๓ : หมายความว่า ๘ ไทยมีพื้นที่และเมืองอัจฉริยะที่น่าอยู่ ปลอดภัย เติบโตได้อย่างยั่งยืน
 - ค. Sustainable Development Goals : SDGs : เป้าหมายที่ ๑๑ ทำให้เมืองและการตั้งถิ่นฐานของมนุษย์มีความครอบคลุม ปลอดภัย มีภูมิทัศน์และยั่งยืน
 - ง. ยุทธศาสตร์จังหวัดชลบุรี : ประเด็นการพัฒนาที่ ๕ สร้างสรรค์สังคมให้มั่นคงมีคุณภาพและยั่งยืน
 - จ. ยุทธศาสตร์การพัฒนาของ อปท. ในเขตจังหวัด : ยุทธศาสตร์ที่ ๖ การบริหารจัดการตามหลักธรรมาภิบาลสู่นวัตกรรมสมัยใหม่ และ ยุทธศาสตร์ที่ ๗ ด้านความปลอดภัยในชีวิตและทรัพย์สิน
๓. ยุทธศาสตร์ด้านการพัฒนาส่งเสริมความสงบเรียบร้อย และความมั่นคงปลอดภัย

กลยุทธ์ การปลูกจิตสำนึกให้ประชาชนมีความสามัคคี ประองตองและสมานฉันท์ในการปกป้องสถาบันสำคัญของชาติ เพื่อความมั่นคงของชาติ

๓.๔ แผนงานสร้างความเข้มแข็งของชุมชน

ที่	โครงการ	วัตถุประสงค์	เป้าหมาย (ผลผลิตของโครงการ)	งบประมาณ					ตัวชี้วัด (KPI)	ผลที่คาดว่าจะได้รับ	หน่วยงาน รับผิดชอบหลัก
				๒๕๖๖ (บาท)	๒๕๖๗ (บาท)	๒๕๖๘ (บาท)	๒๕๖๙ (บาท)	๒๕๗๐ (บาท)			
๑	โครงการปกป้องสถาบันสำคัญของชาติ สถาบันพระมหากษัตริย์	เพื่อส่งเสริมประชาชนรักและปกป้องสถาบันสำคัญของชาติ	จำนวน ๔๐ คน	๕,๐๐๐	๕,๐๐๐	๕,๐๐๐	๕,๐๐๐	๕,๐๐๐	ร้อยละของประชาชนที่รักชาติ	ประชาชนรักและปกป้องสถาบันของชาติ	สำนักปลัด
รวม	จำนวน ๑ โครงการ			๕,๐๐๐	๕,๐๐๐	๕,๐๐๐	๕,๐๐๐	๕,๐๐๐			

รายละเอียดโครงการพัฒนา

แผนพัฒนาท้องถิ่น (พ.ศ.๒๕๖๖ - ๒๕๗๐) ฉบับทบทวน ครั้งที่ ๑/๒๕๖๖

องค์การบริหารส่วนตำบลเกาะลอยบางหัก อำเภอพานทอง จังหวัดชลบุรี

- ก. ยุทธศาสตร์ชาติ ๒๐ ปี : ยุทธศาสตร์ที่ ๕ ยุทธศาสตร์ชาติด้านการสร้างการเติบโตบนคุณภาพชีวิตที่เป็นมิตรต่อสิ่งแวดล้อม
- ข. แผนพัฒนาเศรษฐกิจและสังคมแห่งชาติ ฉบับที่ ๑๓ : หมายความว่า ๑๑ ไทยสามารถลดความเสี่ยงและผลกระทบจากภัยธรรมชาติและการเปลี่ยนแปลงสภาพภูมิอากาศ
- ค. Sustainable Development Goals : SDGs : เป้าหมายที่ ๖ สร้างหลักประกันว่าจะมีการจัดให้มีน้ำและสุขอนามัยสำหรับทุกคน และมีการบริหารจัดการที่ยั่งยืน
- ง. ยุทธศาสตร์จังหวัดชลบุรี : ประเด็นการพัฒนาที่ ๖ บริหารจัดการทรัพยากรธรรมชาติและสิ่งแวดล้อมให้เกิดความสมดุล และมีส่วนร่วมอย่างยั่งยืน
- จ. ยุทธศาสตร์การพัฒนาของ อปท. ในเขตจังหวัด : ยุทธศาสตร์ที่ ๕ การอนุรักษ์/ฟื้นฟูสิ่งแวดล้อมและพลังงาน

๔. ยุทธศาสตร์ด้านการจัดการทรัพยากรธรรมชาติและสิ่งแวดล้อมอย่างยั่งยืน

กลยุทธ์ การปรับปรุง ส่งเสริม สนับสนุนระบบบริหารจัดการขยะและปัญหามลภาวะในชุมชน และ กลยุทธ์การปลูกจิตสำนึกเด็ก เยาวชน และประชาชนให้มีส่วนร่วมในการจัดการสิ่งแวดล้อม

๔.๑ แผนงานเคหะและชุมชน

ที่	โครงการ	วัตถุประสงค์	เป้าหมาย (ผลผลิตของโครงการ)	งบประมาณ					ตัวชี้วัด (KPI)	ผลที่คาดว่าจะได้รับ	หน่วยงาน รับผิดชอบหลัก
				๒๕๖๖ (บาท)	๒๕๖๗ (บาท)	๒๕๖๘ (บาท)	๒๕๖๙ (บาท)	๒๕๗๐ (บาท)			
๑	โครงการกำจัดขยะมูลฝอยและสิ่งปฏิกูล	เพื่อส่งเสริมการรักษาความสะอาด	ต.เกาะลอย ต.บางหัก	๖๐๐,๐๐๐	๖๐๐,๐๐๐	๖๐๐,๐๐๐	๖๐๐,๐๐๐	๖๐๐,๐๐๐	ร้อยละของประชาชนที่พึงพอใจ	ในพื้นที่ต.เกาะลอย ต.บางหัก มีความสะอาดเรียบร้อย	กองสาธารณสุขฯ
๒	โครงการปรับปรุงสถานที่กำจัดขยะ	เพื่อเป็นการรักษาสิ่งแวดล้อมและไม่ให้ขยะส่งกลิ่นเหม็น	หมู่ ๒ ตำบลเกาะลอย	๓๕๐,๐๐๐	๔๐๐,๐๐๐	๕๐๐,๐๐๐	๕๐๐,๐๐๐	๕๐๐,๐๐๐	ร้อยละของประชาชนที่พึงพอใจ	ในพื้นที่ต.เกาะลอย ต.บางหัก มีความสะอาดเรียบร้อย	กองสาธารณสุขฯ
๓	โครงการก่อสร้างรั้วรอบที่ทิ้งขยะ	เพื่อป้องกันบุกรุกและประชาชนเข้ามาค้ำขยะอาจก่อให้เกิดการเผาขยะได้	ที่ทิ้งขยะตำบลเกาะลอย	๒๕๐,๐๐๐	๒๕๐,๐๐๐	๒๕๐,๐๐๐	๒๕๐,๐๐๐	๒๕๐,๐๐๐	ร้อยละ ๘๐ ของครัวเรือน	ไม่มีประชาชนเข้ามาบุกรุกและค้ำ	กองสาธารณสุขฯ

รายละเอียดโครงการพัฒนา

แผนพัฒนาท้องถิ่น (พ.ศ.๒๕๖๖ - ๒๕๗๐) ฉบับทบทวน ครั้งที่ ๑/๒๕๖๖

องค์การบริหารส่วนตำบลเกาะลอยบางหัก อำเภอพานทอง จังหวัดชลบุรี

- ก. ยุทธศาสตร์ชาติ ๒๐ ปี : ยุทธศาสตร์ที่ ๕ ยุทธศาสตร์ชาติด้านการสร้างการเติบโตบนคุณภาพชีวิตที่เป็นมิตรต่อสิ่งแวดล้อม
- ข. แผนพัฒนาเศรษฐกิจและสังคมแห่งชาติ ฉบับที่ ๑๓ : หมายความว่า ๑๑ ไทยสามารถลดความเสี่ยงและผลกระทบจากภัยธรรมชาติและการเปลี่ยนแปลงสภาพภูมิอากาศ
- ค. Sustainable Development Goals : SDGs : เป้าหมายที่ ๖ สร้างหลักประกันว่าจะมีการจัดให้มีน้ำและสุขอนามัยสำหรับทุกคน และมีการบริหารจัดการที่ยั่งยืน
- ง. ยุทธศาสตร์จังหวัดชลบุรี : ประเด็นการพัฒนาที่ ๖ บริหารจัดการทรัพยากรธรรมชาติและสิ่งแวดล้อมให้เกิดความสมดุล และมีส่วนร่วมอย่างยั่งยืน
- จ. ยุทธศาสตร์การพัฒนาของ อปท. ในเขตจังหวัด : ยุทธศาสตร์ที่ ๕ การอนุรักษ์/ฟื้นฟูสิ่งแวดล้อมและพลังงาน

๔. ยุทธศาสตร์ด้านการจัดการทรัพยากรธรรมชาติและสิ่งแวดล้อมอย่างยั่งยืน

กลยุทธ์ การปรับปรุง ส่งเสริม สนับสนุนระบบบริหารจัดการขยะและปัญหามลภาวะในชุมชน และ กลยุทธ์การปลูกจิตสำนึกเด็ก เยาวชน และประชาชนให้มีส่วนร่วมในการจัดการสิ่งแวดล้อม

๔.๑ แผนงานเคหะและชุมชน

ที่	โครงการ	วัตถุประสงค์	เป้าหมาย (ผลผลิตของโครงการ)	งบประมาณ					ตัวชี้วัด (KPI)	ผลที่คาดว่าจะได้รับ	หน่วยงาน รับผิดชอบหลัก
				๒๕๖๖ (บาท)	๒๕๖๗ (บาท)	๒๕๖๘ (บาท)	๒๕๖๙ (บาท)	๒๕๗๐ (บาท)			
๔	โครงการแก้ไขปัญหาขยะและน้ำ เน่าเสีย	เพื่อส่งเสริมและ เผยแพร่เทคโนโลยี ความรู้เรื่องการ อนุรักษ์แหล่งน้ำและ แก้ไขปัญหาเน่าเสียใน ชุมชน	ให้ความรู้/อบรม เชิงปฏิบัติการ จำนวน ๔๐ คน	๒๐,๐๐๐	๒๐,๐๐๐	๒๐,๐๐๐	๒๐,๐๐๐	๒๐,๐๐๐	ร้อยละของ ผู้เข้าร่วม กิจกรรม	ประชาชนมีส่วนร่วมในการอนุรักษ์ แหล่งน้ำในชุมชน รวมทั้งสามารถลด และแก้ไขปัญหา น้ำเสียในชุมชนได้	กองสาธารณสุขฯ
๕	โครงการการจัดการขยะในชุมชน	เพื่อเสริมสร้างการ เรียนรู้เกี่ยวกับการ จัดการขยะและ เสริมสร้างความร่วมมือ ในการดำเนินงานด้าน ขยะ	ประชาชน ๑๐ หมู่	๕,๐๐๐	๕,๐๐๐	๕,๐๐๐	๕,๐๐๐	๕,๐๐๐	ร้อยละของ ประชาชนที่ พึงพอใจ	ชุมชนมี ประสิทธิภาพใน การจัดการจัดการ ขยะมูลฝอย	กองสาธารณสุขฯ

รายละเอียดโครงการพัฒนา

แผนพัฒนาท้องถิ่น (พ.ศ.๒๕๖๖ - ๒๕๗๐) ฉบับทบทวน ครั้งที่ ๑/๒๕๖๖

องค์การบริหารส่วนตำบลเกาะลอยบางหัก อำเภอพานทอง จังหวัดชลบุรี

- ก. ยุทธศาสตร์ชาติ ๒๐ ปี : ยุทธศาสตร์ที่ ๕ ยุทธศาสตร์ชาติด้านการสร้างการเติบโตบนคุณภาพชีวิตที่เป็นมิตรต่อสิ่งแวดล้อม
- ข. แผนพัฒนาเศรษฐกิจและสังคมแห่งชาติ ฉบับที่ ๑๓ : หมายความว่า ๑๑ ไทยสามารถลดความเสี่ยงและผลกระทบจากภัยธรรมชาติและเปลี่ยนแปลงสภาพภูมิอากาศ
- ค. Sustainable Development Goals : SDGs : เป้าหมายที่ ๖ สร้างหลักประกันว่าจะมีการจัดให้มีน้ำและสุขอนามัยสำหรับทุกคน และมีการบริหารจัดการที่ยั่งยืน
- ง. ยุทธศาสตร์จังหวัดชลบุรี : ประเด็นการพัฒนาที่ ๖ บริหารจัดการทรัพยากรธรรมชาติและสิ่งแวดล้อมให้เกิดความสมดุล และมีส่วนร่วมอย่างยั่งยืน
- จ. ยุทธศาสตร์การพัฒนาของ อปท. ในเขตจังหวัด : ยุทธศาสตร์ที่ ๕ การอนุรักษ์/ฟื้นฟูสิ่งแวดล้อมและพลังงาน

๔. ยุทธศาสตร์ด้านการจัดการทรัพยากรธรรมชาติและสิ่งแวดล้อมอย่างยั่งยืน

กลยุทธ์ การปรับปรุง ส่งเสริม สนับสนุนระบบบริหารจัดการขยะและปัญหามลภาวะในชุมชน และ กลยุทธ์การปลูกจิตสำนึกเด็ก เยาวชน และประชาชนให้มีส่วนร่วมในการจัดการสิ่งแวดล้อม

๔.๑ แผนงานเคหะและชุมชน

ที่	โครงการ	วัตถุประสงค์	เป้าหมาย (ผลผลิตของโครงการ)	งบประมาณ					ตัวชี้วัด (KPI)	ผลที่คาดว่าจะได้รับ	หน่วยงาน รับผิดชอบหลัก
				๒๕๖๖ (บาท)	๒๕๖๗ (บาท)	๒๕๖๘ (บาท)	๒๕๖๙ (บาท)	๒๕๗๐ (บาท)			
๖	โครงการส่งเสริมและสนับสนุน การคัดแยกขยะ	เพื่อสร้างจิตสำนึกและ ส่งเสริมให้ประชาชน คัดแยกขยะในชุมชน เพื่อให้มีการบริหาร จัดการขยะที่ที่ ประสิทธิภาพ	ให้ความรู้/อบรม เชิงปฏิบัติการ จำนวน ๔๐ คน	-	๕๐,๐๐๐	๕๐,๐๐๐	๕๐,๐๐๐	๕๐,๐๐๐	ร้อยละของ ผู้เข้าร่วม กิจกรรม	ประชาชนสามารถ จัดการขยะที่ เกิดขึ้นใน ครัวเรือนและนำ กลับมาใช้ ประโยชน์ได้ สามารถลด ปริมาณขยะและ ปัญหาการ ร้องเรียนการเก็บ ขนขยะ	กองสาธารณสุขฯ
รวม	จำนวน ๖ โครงการ			๑,๒๒๕,๐๐๐	๑,๓๒๕,๐๐๐	๑,๔๒๕,๐๐๐	๑,๕๒๕,๐๐๐	๑,๖๒๕,๐๐๐			

รายละเอียดโครงการพัฒนา

แผนพัฒนาท้องถิ่น (พ.ศ.๒๕๖๖ - ๒๕๗๐) ฉบับทบทวน ครั้งที่ ๑/๒๕๖๖

องค์การบริหารส่วนตำบลเกาะลอยบางหัก อำเภอพานทอง จังหวัดชลบุรี

- ก. ยุทธศาสตร์ชาติ ๒๐ ปี : ยุทธศาสตร์ที่ ๕ ยุทธศาสตร์ชาติด้านการสร้างการเติบโตบนคุณภาพชีวิตที่เป็นมิตรต่อสิ่งแวดล้อม
- ข. แผนพัฒนาเศรษฐกิจและสังคมแห่งชาติ ฉบับที่ ๑๓ : หมายความว่า ๑๑ ไทยสามารถลดความเสี่ยงและผลกระทบจากภัยธรรมชาติและการเปลี่ยนแปลงสภาพภูมิอากาศ
- ค. Sustainable Development Goals : SDGs : เป้าหมายที่ ๖ สร้างหลักประกันว่าจะมีการจัดให้มีน้ำและสุขอนามัยสำหรับทุกคน และมีการบริหารจัดการที่ยั่งยืน
- ง. ยุทธศาสตร์จังหวัดชลบุรี : ประเด็นการพัฒนาที่ ๖ บริหารจัดการทรัพยากรธรรมชาติและสิ่งแวดล้อมให้เกิดความสมดุล และมีส่วนร่วมอย่างยั่งยืน
- จ. ยุทธศาสตร์การพัฒนาของ อปท. ในเขตจังหวัด : ยุทธศาสตร์ที่ ๕ การอนุรักษ์/ฟื้นฟูสิ่งแวดล้อมและพลังงาน

๔. ยุทธศาสตร์ด้านการจัดการทรัพยากรธรรมชาติและสิ่งแวดล้อมอย่างยั่งยืน

กลยุทธ์ การพัฒนาและจัดการแหล่งน้ำเพื่อการอุปโภค บริโภค และทำการเกษตร และ กลยุทธ์ การปลูกจิตสำนึกเด็ก เยาวชน และประชาชนให้มีส่วนร่วมในการจัดการสิ่งแวดล้อม

๔.๒ แผนงานการเกษตร

ที่	โครงการ	วัตถุประสงค์	เป้าหมาย (ผลผลิตของโครงการ)	งบประมาณ					ตัวชี้วัด (KPI)	ผลที่คาดว่าจะได้รับ	หน่วยงาน รับผิดชอบหลัก
				๒๕๖๖ (บาท)	๒๕๖๗ (บาท)	๒๕๖๘ (บาท)	๒๕๖๙ (บาท)	๒๕๗๐ (บาท)			
๑	โครงการช่วยเหลือประชาชนด้านการให้ความช่วยเหลือเกษตรกรผู้มีรายได้น้อย	เพื่อให้ความช่วยเหลือประชาชนที่ได้รับความเดือดร้อน	ร้อยละ ๑๐๐ ของประชาชนที่ได้รับความเดือดร้อน	๕๐,๐๐๐	๕๐,๐๐๐	๕๐,๐๐๐	๕๐,๐๐๐	๕๐,๐๐๐	ร้อยละของประชาชนที่ได้รับ การช่วยเหลือ	ประชาชนได้รับการช่วยเหลือ ทำให้มี คุณภาพชีวิตที่ดีขึ้น	สำนักปลัด
๒	โครงการบำรุงรักษาต้นไม้ริมทาง	เพื่อความร่มรื่นและสวยงามริมทางถนน	ปลูกต้นไม้ จำนวน ๒๐ ต้น	๒๐,๐๐๐	๒๐,๐๐๐	๒๐,๐๐๐	๒๐,๐๐๐	๒๐,๐๐๐	ต้นไม้มีความเจริญเติบโต แข็งแรง	ริมทางถนนมีความร่มรื่น	สำนักปลัด
๓	โครงการปลูกต้นไม้เฉลิมพระเกียรติ สมเด็จพระนางเจ้าสิริกิติ์ พระบรมราชินีนาถ พระบรมราชชนนีพันปีหลวง	เพื่อเฉลิมพระเกียรติและความร่มรื่น	ปลูกต้นไม้ริมทางสาธารณะ จำนวน ๑๐๐ ต้น	๓๐,๐๐๐	๓๐,๐๐๐	๓๐,๐๐๐	๓๐,๐๐๐	๓๐,๐๐๐	จำนวนต้นไม้	ริมทางมีความร่มรื่นสวยงาม	สำนักปลัด
๔	โครงการเด็กและเยาวชนจิตอาสาพัฒนา	เพื่อส่งเสริมให้เด็กและเยาวชนมีความร่วมมือในการปลูกต้นไม้	จำนวน ๔๐ คน	๕,๐๐๐	๕,๐๐๐	๕,๐๐๐	๕,๐๐๐	๕,๐๐๐	จำนวนผู้เข้าร่วมกิจกรรม	เด็กและเยาวชนรู้จักช่วยกันรักษาธรรมชาติ	กองการศึกษาฯ

รายละเอียดโครงการพัฒนา

แผนพัฒนาท้องถิ่น (พ.ศ.๒๕๖๖ - ๒๕๗๐) ฉบับทบทวน ครั้งที่ ๑/๒๕๖๖

องค์การบริหารส่วนตำบลเกาะลอยบางหัก อำเภอพานทอง จังหวัดชลบุรี

- ก. ยุทธศาสตร์ชาติ ๒๐ ปี : ยุทธศาสตร์ที่ ๕ ยุทธศาสตร์ชาติด้านการสร้างการเติบโตบนคุณภาพชีวิตที่เป็นมิตรต่อสิ่งแวดล้อม
- ข. แผนพัฒนาเศรษฐกิจและสังคมแห่งชาติ ฉบับที่ ๑๓ : หมายความว่า ๑๑ ไทยสามารถลดความเสี่ยงและผลกระทบจากภัยธรรมชาติและการเปลี่ยนแปลงสภาพภูมิอากาศ
- ค. Sustainable Development Goals : SDGs : เป้าหมายที่ ๖ สร้างหลักประกันว่าจะมีการจัดให้มีน้ำและสุขอนามัยสำหรับทุกคน และมีการบริหารจัดการที่ยั่งยืน
- ง. ยุทธศาสตร์จังหวัดชลบุรี : ประเด็นการพัฒนาที่ ๖ บริหารจัดการทรัพยากรธรรมชาติและสิ่งแวดล้อมให้เกิดความสมดุล และมีส่วนร่วมอย่างยั่งยืน
- จ. ยุทธศาสตร์การพัฒนาของ อปท. ในเขตจังหวัด : ยุทธศาสตร์ที่ ๕ การอนุรักษ์/ฟื้นฟูสิ่งแวดล้อมและพลังงาน

๔. ยุทธศาสตร์ด้านการจัดการทรัพยากรธรรมชาติและสิ่งแวดล้อมอย่างยั่งยืน

กลยุทธ์ การพัฒนาและจัดการแหล่งน้ำเพื่อการอุปโภค บริโภค และทำการเกษตร และ กลยุทธ์ การปลูกจิตสำนึกเด็ก เยาวชน และประชาชนให้มีส่วนร่วมในการจัดการสิ่งแวดล้อม

๔.๒ แผนงานการเกษตร

ที่	โครงการ	วัตถุประสงค์	เป้าหมาย (ผลผลิตของโครงการ)	งบประมาณ					ตัวชี้วัด (KPI)	ผลที่คาดว่าจะได้รับ	หน่วยงาน รับผิดชอบหลัก
				๒๕๖๖ (บาท)	๒๕๖๗ (บาท)	๒๕๖๘ (บาท)	๒๕๖๙ (บาท)	๒๕๗๐ (บาท)			
๕	โครงการอนุรักษ์พันธุกรรมพืชฯ	เพื่อสร้างความเข้าใจและทำให้ตระหนักถึงความสำคัญของพันธุกรรมพืชต่างๆ	เด็กและเยาวชนจำนวน ๔๐ คน	๓,๐๐๐	๓,๐๐๐	๓,๐๐๐	๓,๐๐๐	๓,๐๐๐	จำนวนผู้เข้าร่วมกิจกรรม	เด็กและเยาวชนมีความภาคภูมิใจและเห็นคุณค่าของภูมิปัญญาท้องถิ่นจากพันธุ์พืชในชุมชน และสามารถนำความรู้ที่ได้รับไปใช้ประโยชน์ได้พร้อมช่วยกันอนุรักษ์สิ่งแวดล้อม	กองการศึกษาฯ
๖	โครงการสร้างจิตสำนึกอนุรักษ์ทรัพยากรธรรมชาติและสิ่งแวดล้อม	เพื่อส่งเสริมให้เด็กและเยาวชนมีความร่วมมือในการปลูกต้นไม้	ปลูกต้นไม้ในเขตพื้นที่ ต.เกาะลอย ต.บางหัก	๑๐,๐๐๐	๑๐,๐๐๐	๑๐,๐๐๐	๑๐,๐๐๐	๑๐,๐๐๐	ร้อยละของผู้เข้าร่วมกิจกรรม	เด็กและเยาวชนรู้จักช่วยกันรักษาธรรมชาติ	กองสาธารณสุขฯ

รายละเอียดโครงการพัฒนา

แผนพัฒนาท้องถิ่น (พ.ศ.๒๕๖๖ - ๒๕๗๐) ฉบับทบทวน ครั้งที่ ๑/๒๕๖๖

องค์การบริหารส่วนตำบลเกาะลอยบางหัก อำเภอพานทอง จังหวัดชลบุรี

- ก. ยุทธศาสตร์ชาติ ๒๐ ปี : ยุทธศาสตร์ที่ ๕ ยุทธศาสตร์ชาติด้านการสร้างการเติบโตบนคุณภาพชีวิตที่เป็นมิตรต่อสิ่งแวดล้อม
- ข. แผนพัฒนาเศรษฐกิจและสังคมแห่งชาติ ฉบับที่ ๑๓ : หมายความว่า ๑๑ ไทยสามารถลดความเสี่ยงและผลกระทบจากภัยธรรมชาติและการเปลี่ยนแปลงสภาพภูมิอากาศ
- ค. Sustainable Development Goals : SDGs : เป้าหมายที่ ๖ สร้างหลักประกันว่าจะมีการจัดให้มีน้ำและสุขอนามัยสำหรับทุกคน และมีการบริหารจัดการที่ยั่งยืน
- ง. ยุทธศาสตร์จังหวัดชลบุรี : ประเด็นการพัฒนาที่ ๖ บริหารจัดการทรัพยากรธรรมชาติและสิ่งแวดล้อมให้เกิดความสมดุล และมีส่วนร่วมอย่างยั่งยืน
- จ. ยุทธศาสตร์การพัฒนาของ อปท. ในเขตจังหวัด : ยุทธศาสตร์ที่ ๕ การอนุรักษ์/ฟื้นฟูสิ่งแวดล้อมและพลังงาน

๔. ยุทธศาสตร์ด้านการจัดการทรัพยากรธรรมชาติและสิ่งแวดล้อมอย่างยั่งยืน

กลยุทธ์ การพัฒนาและจัดการแหล่งน้ำเพื่อการอุปโภค บริโภค และทำการเกษตร และ กลยุทธ์ การปลูกจิตสำนึกเด็ก เยาวชน และประชาชนให้มีส่วนร่วมในการจัดการสิ่งแวดล้อม

๔.๒ แผนงานการเกษตร

ที่	โครงการ	วัตถุประสงค์	เป้าหมาย (ผลผลิตของโครงการ)	งบประมาณ					ตัวชี้วัด (KPI)	ผลที่คาดว่าจะได้รับ	หน่วยงาน รับผิดชอบหลัก
				๒๕๖๖ (บาท)	๒๕๖๗ (บาท)	๒๕๖๘ (บาท)	๒๕๖๙ (บาท)	๒๕๗๐ (บาท)			
๗	โครงการท้องถิ่นรักษ์สิ่งแวดล้อม	เพื่อให้ประชาชนได้ตระหนักถึงสิ่งแวดล้อมและมีส่วนร่วมในการจัดการสิ่งแวดล้อมในชุมชน	จำนวน ๓๐ คน	๓,๐๐๐	๓,๐๐๐	๓,๐๐๐	๓,๐๐๐	๓,๐๐๐	จำนวนผู้เข้าร่วมกิจกรรม	ประชาชนได้ตระหนักถึงปัญหาสิ่งแวดล้อม	กองสาธารณสุขฯ
๘	โครงการขุดลอกคลองสายบ้านกำนันอนัน - คลองชลประทาน ม.๒ ต.บางหัก (One Plan) (เสนอโดยประชาคมฯ ม. ๒ ต.บางหัก	เพื่อขุดลอกและกำจัดวัชพืชปกคลุมผิวน้ำในแหล่งน้ำ รวมทั้งเพิ่มประสิทธิภาพในการระบายน้ำและป้องกันปัญหาอุทกภัย	ความยาว ๓๐๐ เมตร	-	๔๐,๐๐๐	-	-	-	ระยะทางการขุดลอก	ประชาชนมีน้ำใช้ในทำการ เกษตรรวมทั้งเป็นการเพิ่มประสิทธิภาพในการระบายน้ำ	กองช่าง

รายละเอียดโครงการพัฒนา

แผนพัฒนาท้องถิ่น (พ.ศ.๒๕๖๖ - ๒๕๗๐) ฉบับทบทวน ครั้งที่ ๑/๒๕๖๖

องค์การบริหารส่วนตำบลเกาะลอยบางหัก อำเภอพานทอง จังหวัดชลบุรี

- ก. ยุทธศาสตร์ชาติ ๒๐ ปี : ยุทธศาสตร์ที่ ๕ ยุทธศาสตร์ชาติด้านการสร้างการเติบโตบนคุณภาพชีวิตที่เป็นมิตรต่อสิ่งแวดล้อม
- ข. แผนพัฒนาเศรษฐกิจและสังคมแห่งชาติ ฉบับที่ ๑๓ : หมายความว่า ๑๑ ไทยสามารถลดความเสี่ยงและผลกระทบจากภัยธรรมชาติและการเปลี่ยนแปลงสภาพภูมิอากาศ
- ค. Sustainable Development Goals : SDGs : เป้าหมายที่ ๖ สร้างหลักประกันว่าจะมีการจัดให้มีน้ำและสุขอนามัยสำหรับทุกคน และมีการบริหารจัดการที่ยั่งยืน
- ง. ยุทธศาสตร์จังหวัดชลบุรี : ประเด็นการพัฒนาที่ ๖ บริหารจัดการทรัพยากรธรรมชาติและสิ่งแวดล้อมให้เกิดความสมดุล และมีส่วนร่วมอย่างยั่งยืน
- จ. ยุทธศาสตร์การพัฒนาของ อปท. ในเขตจังหวัด : ยุทธศาสตร์ที่ ๕ การอนุรักษ์/ฟื้นฟูสิ่งแวดล้อมและพลังงาน

๔. ยุทธศาสตร์ด้านการจัดการทรัพยากรธรรมชาติและสิ่งแวดล้อมอย่างยั่งยืน

กลยุทธ์ การพัฒนาและจัดการแหล่งน้ำเพื่อการอุปโภค บริโภค และทำการเกษตร และ กลยุทธ์ การปลูกจิตสำนึกเด็ก เยาวชน และประชาชนให้มีส่วนร่วมในการจัดการสิ่งแวดล้อม

๔.๒ แผนงานการเกษตร

ที่	โครงการ	วัตถุประสงค์	เป้าหมาย (ผลผลิตของโครงการ)	งบประมาณ					ตัวชี้วัด (KPI)	ผลที่คาดว่าจะได้รับ	หน่วยงาน รับผิดชอบหลัก
				๒๕๖๖ (บาท)	๒๕๖๗ (บาท)	๒๕๖๘ (บาท)	๒๕๖๙ (บาท)	๒๕๗๐ (บาท)			
๙	โครงการขุดลอกคลองสายบ้านนายชั้น - คลองชลประทาน ม.๒ ต.บางหัก (One Plan) (เสนอโดยประชาคมฯ ม. ๒ ต.บางหัก)	เพื่อขุดลอกและกำจัดวัชพืชปกคลุมผิวน้ำในแหล่งน้ำ รวมทั้งเพิ่มประสิทธิภาพในการระบายน้ำและป้องกันปัญหาอุทกภัย	ความยาว ๒๓๐ เมตร	-	๓๐,๐๐๐	-	-	-	ระยะทางการขุดลอก	ประชาชนมีน้ำใช้ในทำการ เกษตรรวมทั้งเป็นการเพิ่มประสิทธิภาพในการระบายน้ำ	กองช่าง
๑๐	โครงการขุดลอกคลองสายบ้านนายเดช - บ้านนางปทุม ม.๓ ต.บางหัก (One Plan) (เสนอโดยประชาคมฯ ม. ๓ ต.บางหัก)	เพื่อขุดลอกและกำจัดวัชพืชปกคลุมผิวน้ำในแหล่งน้ำ รวมทั้งเพิ่มประสิทธิภาพในการระบายน้ำและป้องกันปัญหาอุทกภัย	ความยาว ๓๓๐ เมตร	-	๔๐,๐๐๐	-	-	-	ระยะทางการขุดลอก	ประชาชนมีน้ำใช้ในทำการ เกษตรรวมทั้งเป็นการเพิ่มประสิทธิภาพในการระบายน้ำ	กองช่าง

รายละเอียดโครงการพัฒนา

แผนพัฒนาท้องถิ่น (พ.ศ.๒๕๖๖ - ๒๕๗๐) ฉบับทบทวน ครั้งที่ ๑/๒๕๖๖

องค์การบริหารส่วนตำบลเกาะลอยบางหัก อำเภอพานทอง จังหวัดชลบุรี

- ก. ยุทธศาสตร์ชาติ ๒๐ ปี : ยุทธศาสตร์ที่ ๕ ยุทธศาสตร์ชาติด้านการสร้างการเติบโตบนคุณภาพชีวิตที่เป็นมิตรต่อสิ่งแวดล้อม
- ข. แผนพัฒนาเศรษฐกิจและสังคมแห่งชาติ ฉบับที่ ๑๓ : หมายความว่า ๑๑ ไทยสามารถลดความเสี่ยงและผลกระทบจากภัยธรรมชาติและการเปลี่ยนแปลงสภาพภูมิอากาศ
- ค. Sustainable Development Goals : SDGs : เป้าหมายที่ ๖ สร้างหลักประกันว่าจะมีการจัดให้มีน้ำและสุขอนามัยสำหรับทุกคน และมีการบริหารจัดการที่ยั่งยืน
- ง. ยุทธศาสตร์จังหวัดชลบุรี : ประเด็นการพัฒนาที่ ๖ บริหารจัดการทรัพยากรธรรมชาติและสิ่งแวดล้อมให้เกิดความสมดุล และมีส่วนร่วมอย่างยั่งยืน
- จ. ยุทธศาสตร์การพัฒนาของ อปท. ในเขตจังหวัด : ยุทธศาสตร์ที่ ๕ การอนุรักษ์/ฟื้นฟูสิ่งแวดล้อมและพลังงาน

๔. ยุทธศาสตร์ด้านการจัดการทรัพยากรธรรมชาติและสิ่งแวดล้อมอย่างยั่งยืน

กลยุทธ์ การพัฒนาและจัดการแหล่งน้ำเพื่อการอุปโภค บริโภค และทำการเกษตร และ กลยุทธ์ การปลูกจิตสำนึกเด็ก เยาวชน และประชาชนให้มีส่วนร่วมในการจัดการสิ่งแวดล้อม

๔.๒ แผนงานการเกษตร

ที่	โครงการ	วัตถุประสงค์	เป้าหมาย (ผลผลิตของโครงการ)	งบประมาณ					ตัวชี้วัด (KPI)	ผลที่คาดว่าจะได้รับ	หน่วยงาน รับผิดชอบหลัก
				๒๕๖๖ (บาท)	๒๕๖๗ (บาท)	๒๕๖๘ (บาท)	๒๕๖๙ (บาท)	๒๕๗๐ (บาท)			
๑๑	โครงการขุดลอกคลองสายบ้าน นายแปลก - บ้านนายภิรมย์ ม. ๓ ต.บางหัก (One Plan) (เสนอโดยประชาคมฯ ม. ๓ ต.บางหัก)	เพื่อขุดลอกและกำจัด วัชพืชปกคลุมผิวน้ำใน แหล่งน้ำ รวมทั้งเพิ่ม ประสิทธิภาพในการ ระบายน้ำและป้องกัน ปัญหาอุทกภัย	ความยาว ๓๓๐ เมตร	-	๔๐,๐๐๐	-	-	-	ระยะทางการ ขุดลอก	ประชาชนมีน้ำใช้ ในทำการ เกษตร รวมทั้งเป็นการ เพิ่มประสิทธิภาพ ในการระบายน้ำ	กองช่าง
๑๒	โครงการขุดลอกคลองสายบ้าน นายสมเดช-บ้านนายแผ้ว-บ้าน นายประกอบ ม.๒ ต.บางหัก (One Plan) (เสนอโดยประชาคมฯ ม. ๒ ต.บางหัก)	เพื่อขุดลอกและกำจัด วัชพืชปกคลุมผิวน้ำใน แหล่งน้ำ รวมทั้งเพิ่ม ประสิทธิภาพในการ ระบายน้ำและป้องกัน ปัญหาอุทกภัย	ความยาว ๖๐๐ เมตร	-	๑๐๐,๐๐๐	-	-	-	ระยะทางการ ขุดลอก	ประชาชนมีน้ำใช้ ในทำการ เกษตร รวมทั้งเป็นการ เพิ่มประสิทธิภาพ ในการระบายน้ำ	กองช่าง

รายละเอียดโครงการพัฒนา

แผนพัฒนาท้องถิ่น (พ.ศ.๒๕๖๖ - ๒๕๗๐) ฉบับทบทวน ครั้งที่ ๑/๒๕๖๖

องค์การบริหารส่วนตำบลเกาะลอยบางหัก อำเภอพานทอง จังหวัดชลบุรี

- ก. ยุทธศาสตร์ชาติ ๒๐ ปี : ยุทธศาสตร์ที่ ๕ ยุทธศาสตร์ชาติด้านการสร้างการเติบโตบนคุณภาพชีวิตที่เป็นมิตรต่อสิ่งแวดล้อม
- ข. แผนพัฒนาเศรษฐกิจและสังคมแห่งชาติ ฉบับที่ ๑๓ : หมายความว่า ๑๑ ไทยสามารถลดความเสี่ยงและผลกระทบจากภัยธรรมชาติและการเปลี่ยนแปลงสภาพภูมิอากาศ
- ค. Sustainable Development Goals : SDGs : เป้าหมายที่ ๖ สร้างหลักประกันว่าจะมีการจัดให้มีน้ำและสุขอนามัยสำหรับทุกคน และมีการบริหารจัดการที่ยั่งยืน
- ง. ยุทธศาสตร์จังหวัดชลบุรี : ประเด็นการพัฒนาที่ ๖ บริหารจัดการทรัพยากรธรรมชาติและสิ่งแวดล้อมให้เกิดความสมดุล และมีส่วนร่วมอย่างยั่งยืน
- จ. ยุทธศาสตร์การพัฒนาของ อปท. ในเขตจังหวัด : ยุทธศาสตร์ที่ ๕ การอนุรักษ์/ฟื้นฟูสิ่งแวดล้อมและพลังงาน

๔. ยุทธศาสตร์ด้านการจัดการทรัพยากรธรรมชาติและสิ่งแวดล้อมอย่างยั่งยืน

กลยุทธ์ การพัฒนาและจัดการแหล่งน้ำเพื่อการอุปโภค บริโภค และทำการเกษตร และ กลยุทธ์ การปลูกจิตสำนึกเด็ก เยาวชน และประชาชนให้มีส่วนร่วมในการจัดการสิ่งแวดล้อม

๔.๒ แผนงานการเกษตร

ที่	โครงการ	วัตถุประสงค์	เป้าหมาย (ผลผลิตของโครงการ)	งบประมาณ					ตัวชี้วัด (KPI)	ผลที่คาดว่าจะได้รับ	หน่วยงาน รับผิดชอบหลัก
				๒๕๖๖ (บาท)	๒๕๖๗ (บาท)	๒๕๖๘ (บาท)	๒๕๖๙ (บาท)	๒๕๗๐ (บาท)			
๑๓	โครงการขุดลอกคลองสายบ้าน นายสมบุรณ์ - บ้านนายเสียง ม. ๒ ต.บางหัก (One Plan) (เสนอโดยประชาคมฯ ม. ๒ ต.บางหัก)	เพื่อขุดลอกและกำจัด วัชพืชปกคลุมผิวน้ำใน แหล่งน้ำ รวมทั้งเพิ่ม ประสิทธิภาพในการ ระบายน้ำและป้องกัน ปัญหาอุทกภัย	ความยาว ๔๐๐ เมตร		๕๐,๐๐๐	-	-	-	ระยะทางการ ขุดลอก	ประชาชนมีน้ำใช้ ในทำการ เกษตร รวมทั้งเป็นการ เพิ่มประสิทธิภาพ ในการระบายน้ำ	กองช่าง
๑๔	โครงการขุดลอกคลองสายวัด ยุคลา-บ้านนางประทวน เสียงม สิน ม.๕ ต.เกาะลอย (One Plan) (เสนอโดยประชาคมฯ ม. ๕ ต.เกาะลอย)	เพื่อขุดลอกและกำจัด วัชพืชปกคลุมผิวน้ำใน แหล่งน้ำ รวมทั้งเพิ่ม ประสิทธิภาพในการ ระบายน้ำและป้องกัน ปัญหาอุทกภัย	ความยาว ๑,๕๐๐ เมตร	-	๔๙๐,๐๐๐	-	-	-	ระยะทางการ ขุดลอก	ประชาชนมีน้ำใช้ ในทำการ เกษตร รวมทั้งเป็นการ เพิ่มประสิทธิภาพ ในการระบายน้ำ	กองช่าง

รายละเอียดโครงการพัฒนา

แผนพัฒนาท้องถิ่น (พ.ศ.๒๕๖๖ - ๒๕๗๐) ฉบับทบทวน ครั้งที่ ๑/๒๕๖๖

องค์การบริหารส่วนตำบลเกาะลอยบางหัก อำเภอพานทอง จังหวัดชลบุรี

- ก. ยุทธศาสตร์ชาติ ๒๐ ปี : ยุทธศาสตร์ที่ ๕ ยุทธศาสตร์ชาติด้านการสร้างการเติบโตบนคุณภาพชีวิตที่เป็นมิตรต่อสิ่งแวดล้อม
- ข. แผนพัฒนาเศรษฐกิจและสังคมแห่งชาติ ฉบับที่ ๑๓ : หมายความว่า ๑๑ ไทยสามารถลดความเสี่ยงและผลกระทบจากภัยธรรมชาติและการเปลี่ยนแปลงสภาพภูมิอากาศ
- ค. Sustainable Development Goals : SDGs : เป้าหมายที่ ๖ สร้างหลักประกันว่าจะมีการจัดให้มีน้ำและสุขอนามัยสำหรับทุกคน และมีการบริหารจัดการที่ยั่งยืน
- ง. ยุทธศาสตร์จังหวัดชลบุรี : ประเด็นการพัฒนาที่ ๖ บริหารจัดการทรัพยากรธรรมชาติและสิ่งแวดล้อมให้เกิดความสมดุล และมีส่วนร่วมอย่างยั่งยืน
- จ. ยุทธศาสตร์การพัฒนาของ อปท. ในเขตจังหวัด : ยุทธศาสตร์ที่ ๕ การอนุรักษ์/ฟื้นฟูสิ่งแวดล้อมและพลังงาน

๔. ยุทธศาสตร์ด้านการจัดการทรัพยากรธรรมชาติและสิ่งแวดล้อมอย่างยั่งยืน

กลยุทธ์ การพัฒนาและจัดการแหล่งน้ำเพื่อการอุปโภค บริโภค และทำการเกษตร และ กลยุทธ์ การปลูกจิตสำนึกเด็ก เยาวชน และประชาชนให้มีส่วนร่วมในการจัดการสิ่งแวดล้อม

๔.๒ แผนงานการเกษตร

ที่	โครงการ	วัตถุประสงค์	เป้าหมาย (ผลผลิตของโครงการ)	งบประมาณ					ตัวชี้วัด (KPI)	ผลที่คาดว่าจะได้รับ	หน่วยงาน รับผิดชอบหลัก
				๒๕๖๖ (บาท)	๒๕๖๗ (บาท)	๒๕๖๘ (บาท)	๒๕๖๙ (บาท)	๒๕๗๐ (บาท)			
๑๕	โครงการขุดลอกคลองสาย แสมดำ ม.๔ ต.บางหัก (One Plan) (เสนอโดยประชาคมฯ ม. ๔ ต.บางหัก	เพื่อขุดลอกและกำจัด วัชพืชปกคลุมผิวน้ำใน แหล่งน้ำ รวมทั้งเพิ่ม ประสิทธิภาพในการ ระบายน้ำและป้องกัน ปัญหาอุทกภัย	ความยาว ๑,๐๐๐ เมตร	-	-	๒๕๐,๐๐๐	-	-	ระยะทางการ ขุดลอก	ประชาชนมีน้ำใช้ ในทำการ เกษตร รวมทั้งเป็นการ เพิ่มประสิทธิภาพ ในการระบายน้ำ	กองช่าง
รวม	จำนวน ๑๕ โครงการ			๑๒๑,๐๐๐	๙๑๑,๐๐๐	๓๗๑,๐๐๐	๑๒๑,๐๐๐	๑๒๑,๐๐๐			

รายละเอียดโครงการพัฒนา

แผนพัฒนาท้องถิ่น (พ.ศ.๒๕๖๖ - ๒๕๗๐) ฉบับทบทวน ครั้งที่ ๑/๒๕๖๖

องค์การบริหารส่วนตำบลเกาะลอยบางหัก อำเภอพานทอง จังหวัดชลบุรี

- ก. ยุทธศาสตร์ชาติ ๒๐ ปี : ยุทธศาสตร์ที่ ๖ ยุทธศาสตร์ชาติด้านการปรับสมดุลและพัฒนาระบบการบริหารจัดการภาครัฐ
- ข. แผนพัฒนาเศรษฐกิจและสังคมแห่งชาติ ฉบับที่ ๑๓ : หมายความว่า ๑๓ ไทยมีภาครัฐที่ทันสมัย มีประสิทธิภาพ และตอบโจทย์ประชาชน
- ค. Sustainable Development Goals : SDGs : เป้าหมายที่ ๑๗ เสริมความเข้มแข็งให้แก่กลไกการดำเนินงาน และฟื้นฟูหุ้นส่วนความร่วมมือระดับโลก เพื่อการพัฒนาที่ยั่งยืน
- ง. ยุทธศาสตร์จังหวัดชลบุรี : ประเด็นการพัฒนาที่ ๔ ยกระดับประสิทธิภาพการบริหารจัดการภาครัฐและเอกชน โครงสร้างพื้นฐานและคมนาคม รองรับเขตพัฒนาพิเศษภาคตะวันออก
- จ. ยุทธศาสตร์การพัฒนาของ อปท. ในเขตจังหวัด : ยุทธศาสตร์ที่ ๖ การบริหารจัดการตามหลักธรรมาภิบาลสู่นวัตกรรมสมัยใหม่

๕. ยุทธศาสตร์ด้านการบริหารจัดการที่ดีตามหลักธรรมาภิบาล

กลยุทธ์ กลยุทธ์การส่งเสริมคุณธรรม จริยธรรม และพัฒนาศักยภาพบุคลากรภายในองค์กร ให้มีคุณภาพและมาตรฐานในการให้บริการ

๕.๑ แผนงานบริหารงานทั่วไป

ที่	โครงการ	วัตถุประสงค์	เป้าหมาย (ผลผลิตของโครงการ)	งบประมาณ					ตัวชี้วัด (KPI)	ผลที่คาดว่าจะได้รับ	หน่วยงาน รับผิดชอบหลัก
				๒๕๖๖ (บาท)	๒๕๖๗ (บาท)	๒๕๖๘ (บาท)	๒๕๖๙ (บาท)	๒๕๗๐ (บาท)			
๑	โครงการท้องถิ่นสัมพันธ์เพื่อเพิ่มประสิทธิภาพการบริการประชาชน	เพื่ออำนวยความสะดวกและตอบสนองความต้องการของประชาชนรวมทั้งเป็นการสร้างความสัมพันธ์อันดี	จำนวน ๒๐๐ คน	๑๕,๐๐๐	๑๕,๐๐๐	๑๕,๐๐๐	๑๕,๐๐๐	๑๕,๐๐๐	จำนวนผู้เข้าร่วมกิจกรรม	ประชาชนได้รับความสะดวกและเข้าถึงบริการด้านต่างๆ รวมทั้งชุมชนเกิดความเข้มแข็งมากขึ้น	สำนักปลัด
๒	โครงการป้องกันและแก้ไขปัญหาการทุจริต	เพื่อสร้างจิตสำนึกให้ประชาชนต่อต้านการคอร์รัปชัน	จำนวน ๔๐ คน	๑๐,๐๐๐	๑๐,๐๐๐	๑๐,๐๐๐	๑๐,๐๐๐	๑๐,๐๐๐	จำนวนผู้เข้าร่วมกิจกรรม	ประชาชนร่วมมือกัน	สำนักปลัด
๓	โครงการพัฒนาระบบเทคโนโลยีสารสนเทศและสื่อสาร	เพื่อบริการข้อมูลข่าวสารให้แก่ประชาชน	Internet ตำบล สัญญาณ wifi เว็บไซต์	๒๐,๐๐๐	๒๐,๐๐๐	๒๐,๐๐๐	๒๐,๐๐๐	๒๐,๐๐๐	ร้อยละของประชาชนที่พึงพอใจ	ประชาชนได้รับบริการข้อมูลข่าวสาร	สำนักปลัด

รายละเอียดโครงการพัฒนา

แผนพัฒนาท้องถิ่น (พ.ศ.๒๕๖๖ - ๒๕๗๐) ฉบับทบทวน ครั้งที่ ๑/๒๕๖๖

องค์การบริหารส่วนตำบลเกาะลอยบางหัก อำเภอพานทอง จังหวัดชลบุรี

- ก. ยุทธศาสตร์ชาติ ๒๐ ปี : ยุทธศาสตร์ที่ ๖ ยุทธศาสตร์ชาติด้านการปรับสมดุลและพัฒนาระบบการบริหารจัดการภาครัฐ
- ข. แผนพัฒนาเศรษฐกิจและสังคมแห่งชาติ ฉบับที่ ๑๓ : หมายความว่า ๑๓ ไทยมีภาครัฐที่ทันสมัย มีประสิทธิภาพ และตอบโจทย์ประชาชน
- ค. Sustainable Development Goals : SDGs : เป้าหมายที่ ๑๗ เสริมความเข้มแข็งให้แก่กลไกการดำเนินงาน และฟื้นฟูหุ้นส่วนความร่วมมือระดับโลก เพื่อการพัฒนาที่ยั่งยืน
- ง. ยุทธศาสตร์จังหวัดชลบุรี : ประเด็นการพัฒนาที่ ๔ ยกระดับประสิทธิภาพการบริหารจัดการภาครัฐและเอกชน โครงสร้างพื้นฐานและคมนาคม รองรับเขตพัฒนาพิเศษภาคตะวันออก
- จ. ยุทธศาสตร์การพัฒนาของ อปท. ในเขตจังหวัด : ยุทธศาสตร์ที่ ๖ การบริหารจัดการตามหลักธรรมาภิบาลสู่นวัตกรรมสมัยใหม่

๕. ยุทธศาสตร์ด้านการบริหารจัดการที่ดีตามหลักธรรมาภิบาล

กลยุทธ์ กลยุทธ์การส่งเสริมคุณธรรม จริยธรรม และพัฒนาศักยภาพบุคลากรภายในองค์กร ให้มีคุณภาพและมาตรฐานในการให้บริการ

๕.๑ แผนงานบริหารงานทั่วไป

ที่	โครงการ	วัตถุประสงค์	เป้าหมาย (ผลผลิตของโครงการ)	งบประมาณ					ตัวชี้วัด (KPI)	ผลที่คาดว่าจะได้รับ	หน่วยงาน รับผิดชอบหลัก
				๒๕๖๖ (บาท)	๒๕๖๗ (บาท)	๒๕๖๘ (บาท)	๒๕๖๙ (บาท)	๒๕๗๐ (บาท)			
๔	โครงการส่งเสริมสนับสนุนการเพิ่มประสิทธิภาพบุคลากรในองค์กร	เพื่อพัฒนาความรู้ความสามารถในการปฏิบัติงาน	เจ้าหน้าที่ท้องถิ่น ศึกษาดูงาน จำนวน ๓๐ คน	๒๐,๐๐๐	๒๐,๐๐๐	๒๐,๐๐๐	๒๐,๐๐๐	๒๐,๐๐๐	ร้อยละ ๗๐ ของเจ้าหน้าที่ มีความรู้เพิ่มขึ้น	เจ้าหน้าที่มีความรู้ สามารถปฏิบัติงาน ได้มีประสิทธิภาพ	สำนักปลัด
๕	โครงการส่งเสริมสนับสนุนการเพิ่มประสิทธิภาพผู้บริหารสมาชิกสภาเจ้าหน้าที่	เพื่อพัฒนาศักยภาพความรู้ความสามารถในการบริหารกิจการของหน่วยงาน	คณะผู้บริหาร สมาชิกสภา พนักงาน จำนวน ๔๐ คน	๒๐๐,๐๐๐	๒๐๐,๐๐๐	๒๐๐,๐๐๐	๒๐๐,๐๐๐	๒๐๐,๐๐๐	จำนวน ผู้เข้าร่วม กิจกรรม	ผู้บริหาร สมาชิก สภาเจ้าหน้าที่มี ความรู้ในการ พัฒนางาน	สำนักปลัด
๖	โครงการเสริมสร้างคุณธรรมจริยธรรม	เพื่อให้ผู้บริหารสมาชิกสภาพนักงานเจ้าหน้าที่มีความรู้ความเข้าใจด้านวินัยคุณธรรมจริยธรรมโดยยึดหลักบริหารจัดการบ้านเมืองที่ดี	คณะผู้บริหาร สมาชิกสภา พนักงาน จำนวน ๓๐ คน	๒๐,๐๐๐	๒๐,๐๐๐	๒๐,๐๐๐	๒๐,๐๐๐	๒๐,๐๐๐	คณะผู้บริหาร สมาชิกสภา พนักงาน เจ้าหน้าที่มี คุณธรรม จริยธรรมที่ได้ รับมาปรับใช้ใน ชีวิตประจำวัน	ผู้เข้ารับการอบรม สามารถนำหลัก คุณธรรม จริยธรรมที่ได้ รับมาปรับใช้ใน ชีวิตประจำวัน	สำนักปลัด

รายละเอียดโครงการพัฒนา

แผนพัฒนาท้องถิ่น (พ.ศ.๒๕๖๖ - ๒๕๗๐) ฉบับทบทวน ครั้งที่ ๑/๒๕๖๖

องค์การบริหารส่วนตำบลเกาะลอยบางหัก อำเภอพานทอง จังหวัดชลบุรี

- ก. ยุทธศาสตร์ชาติ ๒๐ ปี : ยุทธศาสตร์ที่ ๖ ยุทธศาสตร์ชาติด้านการปรับสมดุลและพัฒนาระบบการบริหารจัดการภาครัฐ
- ข. แผนพัฒนาเศรษฐกิจและสังคมแห่งชาติ ฉบับที่ ๑๓ : หมายความว่า ๑๓ ไทยมีภาครัฐที่ทันสมัย มีประสิทธิภาพ และตอบโจทย์ประชาชน
- ค. Sustainable Development Goals : SDGs : เป้าหมายที่ ๑๗ เสริมความเข้มแข็งให้แก่กลไกการดำเนินงาน และฟื้นฟูหุ้นส่วนความร่วมมือระดับโลก เพื่อการพัฒนาที่ยั่งยืน
- ง. ยุทธศาสตร์จังหวัดชลบุรี : ประเด็นการพัฒนาที่ ๔ ยกระดับประสิทธิภาพการบริหารจัดการภาครัฐและเอกชน โครงสร้างพื้นฐานและคมนาคม รองรับเขตพัฒนาพิเศษภาคตะวันออก
- จ. ยุทธศาสตร์การพัฒนาของ อปท. ในเขตจังหวัด : ยุทธศาสตร์ที่ ๖ การบริหารจัดการตามหลักธรรมาภิบาลสู่นวัตกรรมสมัยใหม่

๕. ยุทธศาสตร์ด้านการบริหารจัดการที่ดีตามหลักธรรมาภิบาล

กลยุทธ์ กลยุทธ์การส่งเสริมคุณธรรม จริยธรรม และพัฒนาศักยภาพบุคลากรภายในองค์กร ให้มีคุณภาพและมาตรฐานในการให้บริการ

๕.๑ แผนงานบริหารงานทั่วไป

ที่	โครงการ	วัตถุประสงค์	เป้าหมาย (ผลผลิตของโครงการ)	งบประมาณ					ตัวชี้วัด (KPI)	ผลที่คาดว่าจะได้รับ	หน่วยงาน รับผิดชอบหลัก
				๒๕๖๖ (บาท)	๒๕๖๗ (บาท)	๒๕๖๘ (บาท)	๒๕๖๙ (บาท)	๒๕๗๐ (บาท)			
๗	โครงการอบรมให้ความรู้เกี่ยวกับพระราชบัญญัติข้อมูลข่าวสารของราชการ พ.ศ.๒๕๔๐	เพื่อให้พนักงานและประชาชนรู้และเข้าใจในการปฏิบัติตาม พ.ร.บ.ข้อมูลข่าวสาร	พนักงานเจ้าหน้าที่และประชาชน จำนวน ๕๐ คน	๑๐,๐๐๐	๑๐,๐๐๐	๑๐,๐๐๐	๑๐,๐๐๐	๑๐,๐๐๐	จำนวนผู้เข้าร่วมกิจกรรม	พนักงานเจ้าหน้าที่และประชาชนมีความรู้ในการปฏิบัติตาม พ.ร.บ.ข้อมูลข่าวสารของทาง	สำนักปลัด
๘	อุดหนุนอำเภอพานทอง โครงการอบรมกฎหมายที่ควรรู้สู่ชุมชน	เพื่อให้คณะผู้บริหารสมาชิก อบต. พนักงานกำนัน ผู้ใหญ่บ้านมีความรู้ความเข้าใจกฎหมายที่เกี่ยวข้องกับประชาชนได้อย่างถูกต้องและทั่วถึง	คณะผู้บริหารสมาชิกพนักงานกำนัน ผู้ใหญ่บ้านในพื้นที่ จำนวน ๔๐ คน	๑๙,๐๐๐	๑๙,๐๐๐	๑๙,๐๐๐	๑๙,๐๐๐	๑๙,๐๐๐	ร้อยละของประชาชนมีความพึงพอใจ	ประชาชนพึงพอใจในการบริการของภาครัฐ รวมทั้งสามารถนำความรู้ไปใช้ให้เกิดประโยชน์	สำนักปลัด

รายละเอียดโครงการพัฒนา

แผนพัฒนาท้องถิ่น (พ.ศ.๒๕๖๖ - ๒๕๗๐) ฉบับทบทวน ครั้งที่ ๑/๒๕๖๖

องค์การบริหารส่วนตำบลเกาะลอยบางหัก อำเภอพานทอง จังหวัดชลบุรี

- ก. ยุทธศาสตร์ชาติ ๒๐ ปี : ยุทธศาสตร์ที่ ๖ ยุทธศาสตร์ชาติด้านการปรับสมดุลและพัฒนาระบบการบริหารจัดการภาครัฐ
- ข. แผนพัฒนาเศรษฐกิจและสังคมแห่งชาติ ฉบับที่ ๑๓ : หมายความว่า ๑๓ ไทยมีภาครัฐที่ทันสมัย มีประสิทธิภาพ และตอบโจทย์ประชาชน
- ค. Sustainable Development Goals : SDGs : เป้าหมายที่ ๑๗ เสริมความเข้มแข็งให้แก่กลไกการดำเนินงาน และฟื้นฟูทุนส่วนความร่วมมือระดับโลก เพื่อการพัฒนาที่ยั่งยืน
- ง. ยุทธศาสตร์จังหวัดชลบุรี : ประเด็นการพัฒนาที่ ๔ ยกระดับประสิทธิภาพการบริหารจัดการภาครัฐและเอกชน โครงสร้างพื้นฐานและคมนาคม รองรับเขตพัฒนาพิเศษภาคตะวันออก
- จ. ยุทธศาสตร์การพัฒนาของ อปท. ในเขตจังหวัด : ยุทธศาสตร์ที่ ๖ การบริหารจัดการตามหลักธรรมาภิบาลสู่นวัตกรรมสมัยใหม่

๕. ยุทธศาสตร์ด้านการบริหารจัดการที่ดีตามหลักธรรมาภิบาล

กลยุทธ์ กลยุทธ์การส่งเสริมคุณธรรม จริยธรรม และพัฒนาศักยภาพบุคลากรภายในองค์กร ให้มีคุณภาพและมาตรฐานในการให้บริการ

๕.๑ แผนงานบริหารงานทั่วไป

ที่	โครงการ	วัตถุประสงค์	เป้าหมาย (ผลผลิตของโครงการ)	งบประมาณ					ตัวชี้วัด (KPI)	ผลที่คาดว่าจะได้รับ	หน่วยงาน รับผิดชอบหลัก
				๒๕๖๖ (บาท)	๒๕๖๗ (บาท)	๒๕๖๘ (บาท)	๒๕๖๙ (บาท)	๒๕๗๐ (บาท)			
๙	โครงการ ๑ อปท. ๑ สวนสมุนไพร เฉลิมพระเกียรติพระบาทสมเด็จพระเจ้าอยู่หัว เนื่องในโอกาสวันเฉลิมพระชนมพรรษา ๒๘ กรกฎาคม ๒๕๖๖	๑. เพื่อแสดงออกถึงความจงรักภักดีและเฉลิมพระเกียรติ พระบาทสมเด็จพระเจ้าอยู่หัว ๒. เพื่อส่งเสริมให้มีแหล่งเรียนรู้เกี่ยวกับชนิดของพืชพรรณ สมุนไพร สรรพคุณ การใช้ประโยชน์และการอนุรักษ์ ๓. เพื่อส่งเสริมให้เด็กและเยาวชนและประชาชน มีความรู้เรื่องพืชพรรณ สมุนไพรไทยและสมุนไพรในท้องถิ่น รู้จักการนำสมุนไพรไปใช้ประโยชน์	มีพื้นที่เพียงพอต่อการทำสวนสมุนไพรร่วมกันไม่น้อยกว่า ๑๐๐ ตร.ม.	๑๐,๐๐๐	-	-	-	-	พื้นที่แปลงปลูกสมุนไพร	๑.เด็ก เยาวชนและประชาชนทั่วไปได้ร่วมกิจกรรมเพื่อแสดงออกถึงความจงรักภักดี และมีความรู้ เรื่องสมุนไพรไทยและการนำไปใช้ประโยชน์ ๒. มีแหล่งเรียนรู้ท้องถิ่นเกี่ยวกับชนิดพืชพรรณ สมุนไพร สรรพคุณ และการใช้ประโยชน์	สำนักปลัด

รายละเอียดโครงการพัฒนา

แผนพัฒนาท้องถิ่น (พ.ศ.๒๕๖๖ - ๒๕๗๐) ฉบับทบทวน ครั้งที่ ๑/๒๕๖๖

องค์การบริหารส่วนตำบลเกาะลอยบางหัก อำเภอพานทอง จังหวัดชลบุรี

- ก. ยุทธศาสตร์ชาติ ๒๐ ปี : ยุทธศาสตร์ที่ ๖ ยุทธศาสตร์ชาติด้านการปรับสมดุลและพัฒนาระบบการบริหารจัดการภาครัฐ
- ข. แผนพัฒนาเศรษฐกิจและสังคมแห่งชาติ ฉบับที่ ๑๓ : หมายความว่า ๑๓ ไทยมีภาครัฐที่ทันสมัย มีประสิทธิภาพ และตอบโจทย์ประชาชน
- ค. Sustainable Development Goals : SDGs : เป้าหมายที่ ๑๗ เสริมความเข้มแข็งให้แก่กลไกการดำเนินงาน และฟื้นฟูทุนส่วนความร่วมมือระดับโลก เพื่อการพัฒนาที่ยั่งยืน
- ง. ยุทธศาสตร์จังหวัดชลบุรี : ประเด็นการพัฒนานี้ ๔ ยกระดับประสิทธิภาพการบริหารจัดการภาครัฐและเอกชน โครงสร้างพื้นฐานและคมนาคม รองรับเขตพัฒนาพิเศษภาคตะวันออก
- จ. ยุทธศาสตร์การพัฒนาของ อปท. ในเขตจังหวัด : ยุทธศาสตร์ที่ ๖ การบริหารจัดการตามหลักธรรมาภิบาลสู่นวัตกรรมสมัยใหม่

๕. ยุทธศาสตร์ด้านการบริหารจัดการที่ดีตามหลักธรรมาภิบาล

กลยุทธ์ กลยุทธ์การส่งเสริมคุณธรรม จริยธรรม และพัฒนาศักยภาพบุคลากรภายในองค์กร ให้มีคุณภาพและมาตรฐานในการให้บริการ

๕.๑ แผนงานบริหารงานทั่วไป

ที่	โครงการ	วัตถุประสงค์	เป้าหมาย (ผลผลิตของโครงการ)	งบประมาณ					ตัวชี้วัด (KPI)	ผลที่คาดว่าจะได้รับ	หน่วยงาน รับผิดชอบหลัก
				๒๕๖๖ (บาท)	๒๕๖๗ (บาท)	๒๕๖๘ (บาท)	๒๕๖๙ (บาท)	๒๕๗๐ (บาท)			
๑๐	โครงการจัดทำหรือปรับปรุงข้อมูลแผนที่ภาษีและทะเบียนทรัพย์สิน	เพื่อจัดทำหรือปรับปรุงระบบการจัดทำภาษีได้อย่างครบถ้วน ถูกต้อง และเป็นการเพิ่มรายได้	เขตพื้นที่ อบต. เกาะลอยบางหัก	-	๑๐๐,๐๐๐	-	๑๐๐,๐๐๐	-	จำนวนหมู่บ้านดำเนินการ	สามารถจัดเก็บภาษีได้อย่างมีประสิทธิภาพ ครบถ้วนและเป็นปัจจุบัน	กองคลัง
๑๑	โครงการสำรวจความพึงพอใจในคุณภาพการให้บริการประชาชน	เพื่อนำผลการสำรวจมาปรับปรุง แก้ไขให้สอดคล้องกับสภาพปัญหาและความต้องการของประชาชน	จำนวน ๑ ครั้ง/ปี	-	๓๐,๐๐๐	๓๐,๐๐๐	๓๐,๐๐๐	๓๐,๐๐๐	-การปฏิบัติงานมีประสิทธิภาพ มาก ยิ่งขึ้น	ได้ทราบถึงความพึงพอใจในการปฏิบัติงานการให้บริการ สาธารณะอย่างทั่วถึงและมีประสิทธิภาพ	สำนักปลัด
รวม	จำนวน ๑๑ โครงการ			๓๒๔,๐๐๐	๔๑๔,๐๐๐	๓๑๔,๐๐๐	๔๑๔,๐๐๐	๓๑๔,๐๐๐			

แบบ ผ.๐๒/๑ รายละเอียดโครงการพัฒนา ที่นำมาจากแผนพัฒนาหมู่บ้าน

แผนพัฒนาท้องถิ่น (พ.ศ. ๒๕๖๖ - ๒๕๗๐) ฉบับทบทวน ครั้งที่ ๑/๒๕๖๖
องค์การบริหารส่วนตำบลเกาะลอยบางหัก อำเภอพานทอง จังหวัดชลบุรี

**รายละเอียดโครงการพัฒนา
ที่นำมาจากแผนพัฒนาหมู่บ้าน
แผนพัฒนาท้องถิ่น (พ.ศ.๒๕๖๖ - ๒๕๗๐) ฉบับทบทวน ครั้งที่ ๑/๒๕๖๖
องค์การบริหารส่วนตำบลเกาะลอยบางหัก อำเภอพานทอง จังหวัดชลบุรี**

- ก. ยุทธศาสตร์ชาติ ๒๐ ปี : ยุทธศาสตร์ที่ ๒ ด้านการสร้างความสามารถในการแข่งขัน
- ข. แผนพัฒนาเศรษฐกิจและสังคมแห่งชาติ ฉบับที่ ๑๓ : หมายความว่า ๕ ไทยเป็นประตูการค้าการลงทุนและยุทธศาสตร์ทางโลจิสติกส์ที่สำคัญของภูมิภาค
- ค. Sustainable Development Goals : SDGs : เป้าหมายที่ ๙ สร้างโครงสร้างพื้นฐานที่มีความทนทาน ส่งเสริมการพัฒนาอุตสาหกรรมที่ครอบคลุมและยั่งยืน และสนับสนุนนวัตกรรม
- ง. ยุทธศาสตร์จังหวัดชลบุรี : ประเด็นการพัฒนาที่ ๔ ยกระดับประสิทธิภาพการบริหารจัดการภาครัฐและเอกชน โครงสร้างพื้นฐานและคมนาคม รองรับเขตพัฒนาพิเศษภาคตะวันออก
- จ. ยุทธศาสตร์การพัฒนาของ อปท. ในเขตจังหวัด : ยุทธศาสตร์ที่ ๑ การพัฒนาโครงสร้างพื้นฐาน/สาธารณูปโภค

๑. ยุทธศาสตร์ด้านโครงสร้างพื้นฐานและสาธารณูปโภค

กลยุทธ์ การพัฒนาระบบสาธารณูปโภค และสาธารณูปการ (ประปา/ไฟฟ้า)

๑. แผนงานเคหะและชุมชน

ที่	โครงการ	วัตถุประสงค์	เป้าหมาย (ผลผลิตของโครงการ)	งบประมาณ					ตัวชี้วัด (KPI)	ผลที่คาดว่าจะได้รับ	หน่วยงาน รับผิดชอบหลัก
				๒๕๖๖ (บาท)	๒๕๖๗ (บาท)	๒๕๖๘ (บาท)	๒๕๖๙ (บาท)	๒๕๗๐ (บาท)			
๑	อุดหนุนการประปาส่วนภูมิภาค สาขาพนัสนิคม ตามโครงการ ขยายเขตท่อประปาบริเวณหมู่ที่ ๑ ตำบลบางหัก (One Plan) (เสนอโดยประชาคมฯ ม.๑ ต.บางหัก)	เพื่อให้ประชาชนในบริเวณข้างป้อมตำรวจ ต.บางหัก ข้างอาคาร กศน. ต.บางหัก และ บริเวณใกล้เคียงมีน้ำประปาใช้อย่างเพียงพอ	ขยายเขตบริการน้ำประปาความยาวรวม ๔๒๗ เมตร	๒๐๐,๐๐๐	-	-	-	-	ระยะทางขยายเขตประปา	ครัวเรือนมีน้ำสะอาดสำหรับอุปโภคบริโภคอย่างเพียงพอ	กองช่าง
รวม	จำนวน ๑ โครงการ			๒๐๐,๐๐๐	-	-	-	-			

**รายละเอียดโครงการพัฒนา
ที่นำมาจากแผนพัฒนาหมู่บ้าน
แผนพัฒนาท้องถิ่น (พ.ศ.๒๕๖๖ - ๒๕๗๐) ฉบับทบทวน ครั้งที่ ๑/๒๕๖๖
องค์การบริหารส่วนตำบลเกาะลอยบางหัก อำเภอพานทอง จังหวัดชลบุรี**

- ก. ยุทธศาสตร์ชาติ ๒๐ ปี : ยุทธศาสตร์ที่ ๒ ด้านการสร้างความสามารถในการแข่งขัน
- ข. แผนพัฒนาเศรษฐกิจและสังคมแห่งชาติ ฉบับที่ ๑๓ : หมายความว่า ๕ ไทยเป็นประตูการค้าการลงทุนและยุทธศาสตร์ทางโลจิสติกส์ที่สำคัญของภูมิภาค
- ค. Sustainable Development Goals : SDGs : เป้าหมายที่ ๙ สร้างโครงสร้างพื้นฐานที่มีความทนทาน ส่งเสริมการพัฒนาอุตสาหกรรมที่ครอบคลุมและยั่งยืน และสนับสนุนนวัตกรรม
- ง. ยุทธศาสตร์จังหวัดชลบุรี : ประเด็นการพัฒนาที่ ๔ ยกระดับประสิทธิภาพการบริหารจัดการภาครัฐและเอกชน โครงสร้างพื้นฐานและคมนาคม รองรับเขตพัฒนาพิเศษภาคตะวันออก
- จ. ยุทธศาสตร์การพัฒนาของ อปท. ในเขตจังหวัด : ยุทธศาสตร์ที่ ๑ การพัฒนาโครงสร้างพื้นฐาน/สาธารณูปโภค

๑. ยุทธศาสตร์ด้านโครงสร้างพื้นฐานและสาธารณูปโภค

กลยุทธ์ การก่อสร้าง ปรับปรุง ซ่อมแซม บำรุง รักษา ถนน สะพาน ทางเท้า ท่อระบายน้ำ กำแพงกันตลิ่ง และการ์ดเรล

๒. แผนงานอุตสาหกรรมและการโยธา

ที่	โครงการ	วัตถุประสงค์	เป้าหมาย (ผลผลิตของโครงการ)	งบประมาณ					ตัวชี้วัด (KPI)	ผลที่คาดว่าจะได้รับ	หน่วยงาน รับผิดชอบหลัก
				๒๕๖๖ (บาท)	๒๕๖๗ (บาท)	๒๕๖๘ (บาท)	๒๕๖๙ (บาท)	๒๕๗๐ (บาท)			
๑	โครงการก่อสร้างรางระบายน้ำ สายเลียบบนหน้าตลาดเกาะ ลอย บริเวณหน้าบ้านนายวิชา ทิมพิไลชน ม.๑ ต.เกาะลอย (One Plan) (เสนอโดยประชาคมฯ ม.๑ ต.เกาะลอย)	เพื่อให้เกิดความสะดว รวดเร็วในการคมนาคม และเป็นการระบายน้ำ ป้องกันน้ำท่วมขังใน ชุมชน	ก่อสร้างรางระบาย น้ำคอนกรีต ด้วย U ขนาดกว้าง ๐.๒๐ เมตร ยาว ๘๐ เมตร	-	๒๕๐,๐๐๐	-	-	-	ระยะทางราง ระบายน้ำ	ประชาชนได้รับ ความสะดวก รวดเร็วมากขึ้น และป้องกันน้ำ ท่วมขัง	กองช่าง

**รายละเอียดโครงการพัฒนา
ที่นำมาจากแผนพัฒนาหมู่บ้าน
แผนพัฒนาท้องถิ่น (พ.ศ.๒๕๖๖ - ๒๕๗๐) ฉบับทบทวน ครั้งที่ ๑/๒๕๖๖
องค์การบริหารส่วนตำบลเกาะลอยบางหัก อำเภอพานทอง จังหวัดชลบุรี**

- ก. ยุทธศาสตร์ชาติ ๒๐ ปี : ยุทธศาสตร์ที่ ๒ ด้านการสร้างความสามารถในการแข่งขัน
- ข. แผนพัฒนาเศรษฐกิจและสังคมแห่งชาติ ฉบับที่ ๑๓ : หมายความว่า ๕ ไทยเป็นประตูการค้าการลงทุนและยุทธศาสตร์ทางโลจิสติกส์ที่สำคัญของภูมิภาค
- ค. Sustainable Development Goals : SDGs : เป้าหมายที่ ๙ สร้างโครงสร้างพื้นฐานที่มีความทนทาน ส่งเสริมการพัฒนาอุตสาหกรรมที่ครอบคลุมและยั่งยืน และสนับสนุนนวัตกรรม
- ง. ยุทธศาสตร์จังหวัดชลบุรี : ประเด็นการพัฒนาที่ ๔ ยกระดับประสิทธิภาพการบริหารจัดการภาครัฐและเอกชน โครงสร้างพื้นฐานและคมนาคม รองรับเขตพัฒนาพิเศษภาคตะวันออก
- จ. ยุทธศาสตร์การพัฒนาของ อปท. ในเขตจังหวัด : ยุทธศาสตร์ที่ ๑ การพัฒนาโครงสร้างพื้นฐาน/สาธารณูปโภค

๑. ยุทธศาสตร์ด้านโครงสร้างพื้นฐานและสาธารณูปโภค

กลยุทธ์ การก่อสร้าง ปรับปรุง ซ่อมแซม บำรุง รักษา ถนน สะพาน ทางเท้า ท่อระบายน้ำ กำแพงกันตลิ่ง และการ์ดเรล

๒. แผนงานอุตสาหกรรมและการโยธา

ที่	โครงการ	วัตถุประสงค์	เป้าหมาย (ผลผลิตของโครงการ)	งบประมาณ					ตัวชี้วัด (KPI)	ผลที่คาดว่าจะได้รับ	หน่วยงาน รับผิดชอบหลัก
				๒๕๖๖ (บาท)	๒๕๖๗ (บาท)	๒๕๖๘ (บาท)	๒๕๖๙ (บาท)	๒๕๗๐ (บาท)			
๒	โครงการปรับปรุงผิวจราจร ถนนสายเกาะลอย - เนินสะเดา ม.๑ ต.เกาะลอย (One Plan) (เสนอโดยประชาคมฯ ม.๑ ต.เกาะลอย)	เพื่อปรับปรุงและ ซ่อมแซมให้สามารถสัญจรไป-มาได้สะดวก ปลอดภัย และมีประสิทธิภาพมากขึ้น	กว้าง ๔.๕๐ เมตร ยาว ๒๐๐ เมตร/ปี ๒๕๖๗ : ๒๐๐ เมตร ๒๕๖๘ : ๒๐๐ เมตร ๒๕๖๙ : ๒๐๐ เมตร	-	๔๙๐,๐๐๐	๔๙๐,๐๐๐	๔๙๐,๐๐๐	-	ความยาวนาน	ประชาชนได้รับความสะดวก ปลอดภัยในการสัญจรไป-มา	กองช่าง

**รายละเอียดโครงการพัฒนา
ที่นำมาจากแผนพัฒนาหมู่บ้าน
แผนพัฒนาท้องถิ่น (พ.ศ.๒๕๖๖ - ๒๕๗๐) ฉบับทบทวน ครั้งที่ ๑/๒๕๖๖
องค์การบริหารส่วนตำบลเกาะลอยบางหัก อำเภอพานทอง จังหวัดชลบุรี**

- ก. ยุทธศาสตร์ชาติ ๒๐ ปี : ยุทธศาสตร์ที่ ๒ ด้านการสร้างความสามารถในการแข่งขัน
- ข. แผนพัฒนาเศรษฐกิจและสังคมแห่งชาติ ฉบับที่ ๑๓ : หมายความว่า ๕ ไทยเป็นประตูการค้าการลงทุนและยุทธศาสตร์ทางโลจิสติกส์ที่สำคัญของภูมิภาค
- ค. Sustainable Development Goals : SDGs : เป้าหมายที่ ๙ สร้างโครงสร้างพื้นฐานที่มีความทนทาน ส่งเสริมการพัฒนาอุตสาหกรรมที่ครอบคลุมและยั่งยืน และสนับสนุนนวัตกรรม
- ง. ยุทธศาสตร์จังหวัดชลบุรี : ประเด็นการพัฒนาที่ ๔ ยกระดับประสิทธิภาพการบริหารจัดการภาครัฐและเอกชน โครงสร้างพื้นฐานและคมนาคม รองรับเขตพัฒนาพิเศษภาคตะวันออก
- จ. ยุทธศาสตร์การพัฒนาของ อปท. ในเขตจังหวัด : ยุทธศาสตร์ที่ ๑ การพัฒนาโครงสร้างพื้นฐาน/สาธารณูปโภค

๑. ยุทธศาสตร์ด้านโครงสร้างพื้นฐานและสาธารณูปโภค

กลยุทธ์ การก่อสร้าง ปรับปรุง ซ่อมแซม บำรุง รักษา ถนน สะพาน ทางเท้า ท่อระบายน้ำ กำแพงกันตลิ่ง และการ์ดเรล

๒. แผนงานอุตสาหกรรมและการโยธา

ที่	โครงการ	วัตถุประสงค์	เป้าหมาย (ผลผลิตของโครงการ)	งบประมาณ					ตัวชี้วัด (KPI)	ผลที่คาดว่าจะได้รับ	หน่วยงาน รับผิดชอบหลัก
				๒๕๖๖ (บาท)	๒๕๖๗ (บาท)	๒๕๖๘ (บาท)	๒๕๖๙ (บาท)	๒๕๗๐ (บาท)			
๓	โครงการก่อสร้างกำแพงกันดิน ถนนสายเกาะลอย - เนินสะเดา ม.๒ ต.เกาะลอย (One Plan) (เสนอโดยประชาคมฯ ม.๒ ต.เกาะลอย)	เพื่อป้องกันการเลื่อน ไถลและทรุดตัวของดิน คันคลอง และให้ สามารถสัญจรไป-มาได้ สะดวกปลอดภัย และ มีประสิทธิภาพมากขึ้น	ยาว ๑๘๐ เมตร/ปี ๒๕๖๗ : ๑๘๐ เมตร ๒๕๖๘ : ๑๘๐ เมตร	-	๔๙๙,๐๐๐	๔๙๙,๐๐๐	-	-	ระยะทาง กำแพงกันดิน	ประชาชนได้รับ ความสะดวก ความปลอดภัยใน การสัญจรไป-มา	กองช่าง
๔	โครงการปรับปรุงผิวจราจรถนน สายบ้านแคโคต ม.๓ ต.เกาะลอย (One Plan) (เสนอโดยประชาคมฯ ม.๓ ต.เกาะลอย)	เพื่อปรับปรุงและ ซ่อมแซมให้สามารถ สัญจรไป-มาได้สะดวก ปลอดภัย และมี ประสิทธิภาพมากขึ้น	กว้าง ๔.๐๐ เมตร ยาว ๒๕๐ เมตร/ปี ๒๕๖๗ : ๒๕๐ เมตร ๒๕๖๘ : ๒๕๐ เมตร	-	๔๙๙,๐๐๐	๔๙๙,๐๐๐	-	-	ความยาวถนน	ประชาชนได้รับ ความสะดวก ความปลอดภัยใน การสัญจรไป-มา	กองช่าง

แบบ ผ.๐๒/๑

**รายละเอียดโครงการพัฒนา
ที่นำมาจากแผนพัฒนาหมู่บ้าน
แผนพัฒนาท้องถิ่น (พ.ศ.๒๕๖๖ - ๒๕๗๐) ฉบับทบทวน ครั้งที่ ๑/๒๕๖๖
องค์การบริหารส่วนตำบลเกาะลอยบางหัก อำเภอพานทอง จังหวัดชลบุรี**

- ก. ยุทธศาสตร์ชาติ ๒๐ ปี : ยุทธศาสตร์ที่ ๒ ด้านการสร้างความสามารถในการแข่งขัน
- ข. แผนพัฒนาเศรษฐกิจและสังคมแห่งชาติ ฉบับที่ ๑๓ : หมายความว่า ๕ ไทยเป็นประตูการค้าการลงทุนและยุทธศาสตร์ทางโลจิสติกส์ที่สำคัญของภูมิภาค
- ค. Sustainable Development Goals : SDGs : เป้าหมายที่ ๙ สร้างโครงสร้างพื้นฐานที่มีความทนทาน ส่งเสริมการพัฒนาอุตสาหกรรมที่ครอบคลุมและยั่งยืน และสนับสนุนนวัตกรรม
- ง. ยุทธศาสตร์จังหวัดชลบุรี : ประเด็นการพัฒนาที่ ๔ ยกระดับประสิทธิภาพการบริหารจัดการภาครัฐและเอกชน โครงสร้างพื้นฐานและคมนาคม รองรับเขตพัฒนาพิเศษภาคตะวันออก
- จ. ยุทธศาสตร์การพัฒนาของ อปท. ในเขตจังหวัด : ยุทธศาสตร์ที่ ๑ การพัฒนาโครงสร้างพื้นฐาน/สาธารณูปโภค

๑. ยุทธศาสตร์ด้านโครงสร้างพื้นฐานและสาธารณูปโภค

กลยุทธ์ การก่อสร้าง ปรับปรุง ซ่อมแซม บำรุง รักษา ถนน สะพาน ทางเท้า ท่อระบายน้ำ กำแพงกันตลิ่ง และการ์ดเรล

๒. แผนงานอุตสาหกรรมและการโยธา

ที่	โครงการ	วัตถุประสงค์	เป้าหมาย (ผลผลิตของโครงการ)	งบประมาณ					ตัวชี้วัด (KPI)	ผลที่คาดว่าจะได้รับ	หน่วยงาน รับผิดชอบหลัก
				๒๕๖๖ (บาท)	๒๕๖๗ (บาท)	๒๕๖๘ (บาท)	๒๕๖๙ (บาท)	๒๕๗๐ (บาท)			
๕	โครงการวางท่อระบายน้ำ เลียบถนนบ้านแคโดด บริเวณบ้านนายหนูน จ้อยลี ม.๓ ต.เกาะลอย (One Plan) (เสนอโดยประชาคมฯ ม.๓ ต.เกาะลอย)	เพื่อให้เกิดความสะดวก รวดเร็วในการคมนาคม และเป็นการระบายน้ำ ป้องกันน้ำท่วมขังในชุมชน	วางท่อระบายน้ำ คสล. Ø ขนาด ๐.๔๐ เมตร. ยาว ๑๐๐ เมตร.	-	๓๐๐,๐๐๐	-	-	-	ระยะทางวางท่อระบายน้ำ	ประชาชนได้รับความสะดวก รวดเร็วมากขึ้น และป้องกันน้ำท่วมขัง	กองช่าง
๖	โครงการปรับปรุงผิวจราจรถนนสายบ้านกลุ่มเอน ม.๔ ต.เกาะลอย (One Plan) (เสนอโดยประชาคมฯ ม.๔ ต.เกาะลอย)	เพื่อปรับปรุงและซ่อมแซมให้สามารถสัญจรไป-มาได้สะดวกปลอดภัย และมีประสิทธิภาพมากขึ้น	กว้าง ๕ เมตร ยาว ๔๐๐ เมตร	-	๔๙๙,๐๐๐	-	-	-	ความยาวถนน	ประชาชนได้รับความสะดวก ความปลอดภัยในการสัญจรไป-มา	กองช่าง

**รายละเอียดโครงการพัฒนา
ที่นำมาจากแผนพัฒนาหมู่บ้าน
แผนพัฒนาท้องถิ่น (พ.ศ.๒๕๖๖ - ๒๕๗๐) ฉบับทบทวน ครั้งที่ ๑/๒๕๖๖
องค์การบริหารส่วนตำบลเกาะลอยบางหัก อำเภอพานทอง จังหวัดชลบุรี**

- ก. ยุทธศาสตร์ชาติ ๒๐ ปี : ยุทธศาสตร์ที่ ๒ ด้านการสร้างความสามารถในการแข่งขัน
- ข. แผนพัฒนาเศรษฐกิจและสังคมแห่งชาติ ฉบับที่ ๑๓ : หมายความว่า ๕ ไทยเป็นประตูการค้าการลงทุนและยุทธศาสตร์ทางโลจิสติกส์ที่สำคัญของภูมิภาค
- ค. Sustainable Development Goals : SDGs : เป้าหมายที่ ๙ สร้างโครงสร้างพื้นฐานที่มีความทนทาน ส่งเสริมการพัฒนาอุตสาหกรรมที่ครอบคลุมและยั่งยืน และสนับสนุนนวัตกรรม
- ง. ยุทธศาสตร์จังหวัดชลบุรี : ประเด็นการพัฒนาที่ ๔ ยกระดับประสิทธิภาพการบริหารจัดการภาครัฐและเอกชน โครงสร้างพื้นฐานและคมนาคม รองรับเขตพัฒนาพิเศษภาคตะวันออก
- จ. ยุทธศาสตร์การพัฒนาของ อปท. ในเขตจังหวัด : ยุทธศาสตร์ที่ ๑ การพัฒนาโครงสร้างพื้นฐาน/สาธารณูปโภค

๑. ยุทธศาสตร์ด้านโครงสร้างพื้นฐานและสาธารณูปโภค

กลยุทธ์ การก่อสร้าง ปรับปรุง ซ่อมแซม บำรุง รักษา ถนน สะพาน ทางเท้า ท่อระบายน้ำ กำแพงกันตลิ่ง และการ์ดเรล

๒. แผนงานอุตสาหกรรมและการโยธา

ที่	โครงการ	วัตถุประสงค์	เป้าหมาย (ผลผลิตของโครงการ)	งบประมาณ					ตัวชี้วัด (KPI)	ผลที่คาดว่าจะได้รับ	หน่วยงาน รับผิดชอบหลัก
				๒๕๖๖ (บาท)	๒๕๖๗ (บาท)	๒๕๖๘ (บาท)	๒๕๖๙ (บาท)	๒๕๗๐ (บาท)			
๗	โครงการปรับปรุงผิวจราจรถนนสายบ้านกลุ่มเอน ซอยบ้านนางจำปา ดิจริง ม.๔ ต.เกาะลอย (One Plan) (เสนอโดยประชาคมฯ ม. ๔ ต.เกาะลอย)	เพื่อปรับปรุงและซ่อมแซมให้สามารถสัญจรไป-มาได้สะดวกปลอดภัย และมีประสิทธิภาพมากขึ้น	กว้าง ๔ เมตร ยาว ๒๐๐ เมตร	-	๔๙๐,๐๐๐	-	-	-	ความยาวนาน	ประชาชนได้รับความสะดวกความปลอดภัยในการสัญจรไป-มา	กองช่าง
๘	โครงการปรับปรุงผิวจราจรถนนสายบ้านนางประทวน เสี่ยมสิน ม.๕ ต.เกาะลอย (One Plan) (เสนอโดยประชาคมฯ ม. ๕ ต.เกาะลอย)	เพื่อปรับปรุงและซ่อมแซมให้สามารถสัญจรไป-มาได้สะดวกปลอดภัย และมีประสิทธิภาพมากขึ้น	กว้าง ๔ เมตร ยาว ๕๐๐ เมตร/ปี	-	๔๙๙,๐๐๐	๔๙๙,๐๐๐	๔๙๙,๐๐๐	-	ความยาวนาน	ประชาชนได้รับความสะดวกความปลอดภัยในการสัญจรไป-มา	กองช่าง

**รายละเอียดโครงการพัฒนา
ที่นำมาจากแผนพัฒนาหมู่บ้าน
แผนพัฒนาท้องถิ่น (พ.ศ.๒๕๖๖ - ๒๕๗๐) ฉบับทบทวน ครั้งที่ ๑/๒๕๖๖
องค์การบริหารส่วนตำบลเกาะลอยบางหัก อำเภอพานทอง จังหวัดชลบุรี**

- ก. ยุทธศาสตร์ชาติ ๒๐ ปี : ยุทธศาสตร์ที่ ๒ ด้านการสร้างความสามารถในการแข่งขัน
- ข. แผนพัฒนาเศรษฐกิจและสังคมแห่งชาติ ฉบับที่ ๑๓ : หมายความว่า ๕ ไทยเป็นประตูการค้าการลงทุนและยุทธศาสตร์ทางโลจิสติกส์ที่สำคัญของภูมิภาค
- ค. Sustainable Development Goals : SDGs : เป้าหมายที่ ๙ สร้างโครงสร้างพื้นฐานที่มีความทนทาน ส่งเสริมการพัฒนาอุตสาหกรรมที่ครอบคลุมและยั่งยืน และสนับสนุนนวัตกรรม
- ง. ยุทธศาสตร์จังหวัดชลบุรี : ประเด็นการพัฒนาที่ ๔ ยกระดับประสิทธิภาพการบริหารจัดการภาครัฐและเอกชน โครงสร้างพื้นฐานและคมนาคม รองรับเขตพัฒนาพิเศษภาคตะวันออก
- จ. ยุทธศาสตร์การพัฒนาของ อปท. ในเขตจังหวัด : ยุทธศาสตร์ที่ ๑ การพัฒนาโครงสร้างพื้นฐาน/สาธารณูปโภค

๑. ยุทธศาสตร์ด้านโครงสร้างพื้นฐานและสาธารณูปโภค

กลยุทธ์ การก่อสร้าง ปรับปรุง ซ่อมแซม บำรุง รักษา ถนน สะพาน ทางเท้า ท่อระบายน้ำ กำแพงกันตลิ่ง และการ์ดเรล

๒. แผนงานอุตสาหกรรมและการโยธา

ที่	โครงการ	วัตถุประสงค์	เป้าหมาย (ผลผลิตของโครงการ)	งบประมาณ					ตัวชี้วัด (KPI)	ผลที่คาดว่าจะได้รับ	หน่วยงาน รับผิดชอบหลัก
				๒๕๖๖ (บาท)	๒๕๖๗ (บาท)	๒๕๖๘ (บาท)	๒๕๖๙ (บาท)	๒๕๗๐ (บาท)			
๙	โครงการปรับปรุงผิวจราจรถนน สายบ้านนายกาย ม.๖ ต.เกาะ ลอย (One Plan) (เสนอโดยประชาคมฯ ม. ๖ ต.เกาะลอย)	เพื่อปรับปรุงและ ซ่อมแซมให้สามารถ สัญจรไป-มาได้สะดวก ปลอดภัย และมี ประสิทธิภาพมากขึ้น	กว้าง ๔ เมตร ยาว ๖๐๐ เมตร	-	๔๙๙,๐๐๐	-	-	-	ความยาวนาน	ประชาชนได้รับ ความสะดวก ความปลอดภัยใน การสัญจรไป-มา	กองช่าง
๑๐	โครงการปรับปรุงผิวจราจรถนน สายบ้านนายทิวช ปกครอง ม.๑ ต.บางหัก (One Plan) (เสนอโดยประชาคมฯ ม.๑ ต.บางหัก)	เพื่อปรับปรุงและ ซ่อมแซมให้สามารถ สัญจรไป-มาได้สะดวก ปลอดภัย และมี ประสิทธิภาพมากขึ้น	กว้าง ๔ เมตร ยาว ๑๕๐ เมตร	-	๔๙๐,๐๐๐	-	-	-	ความยาวนาน	ประชาชนได้รับ ความสะดวก ความปลอดภัยใน การสัญจรไป-มา	กองช่าง

**รายละเอียดโครงการพัฒนา
ที่นำมาจากแผนพัฒนาหมู่บ้าน
แผนพัฒนาท้องถิ่น (พ.ศ.๒๕๖๖ - ๒๕๗๐) ฉบับทบทวน ครั้งที่ ๑/๒๕๖๖
องค์การบริหารส่วนตำบลเกาะลอยบางหัก อำเภอพานทอง จังหวัดชลบุรี**

- ก. ยุทธศาสตร์ชาติ ๒๐ ปี : ยุทธศาสตร์ที่ ๒ ด้านการสร้างความสามารถในการแข่งขัน
- ข. แผนพัฒนาเศรษฐกิจและสังคมแห่งชาติ ฉบับที่ ๑๓ : หมายความว่า ๕ ไทยเป็นประตูการค้าการลงทุนและยุทธศาสตร์ทางโลจิสติกส์ที่สำคัญของภูมิภาค
- ค. Sustainable Development Goals : SDGs : เป้าหมายที่ ๙ สร้างโครงสร้างพื้นฐานที่มีความทนทาน ส่งเสริมการพัฒนาอุตสาหกรรมที่ครอบคลุมและยั่งยืน และสนับสนุนนวัตกรรม
- ง. ยุทธศาสตร์จังหวัดชลบุรี : ประเด็นการพัฒนาที่ ๔ ยกระดับประสิทธิภาพการบริหารจัดการภาครัฐและเอกชน โครงสร้างพื้นฐานและคมนาคม รองรับเขตพัฒนาพิเศษภาคตะวันออก
- จ. ยุทธศาสตร์การพัฒนาของ อปท. ในเขตจังหวัด : ยุทธศาสตร์ที่ ๑ การพัฒนาโครงสร้างพื้นฐาน/สาธารณูปโภค

๑. ยุทธศาสตร์ด้านโครงสร้างพื้นฐานและสาธารณูปโภค

กลยุทธ์ การก่อสร้าง ปรับปรุง ซ่อมแซม บำรุง รักษา ถนน สะพาน ทางเท้า ท่อระบายน้ำ กำแพงกันตลิ่ง และการ์ดเรล

๒. แผนงานอุตสาหกรรมและการโยธา

ที่	โครงการ	วัตถุประสงค์	เป้าหมาย (ผลผลิตของโครงการ)	งบประมาณ					ตัวชี้วัด (KPI)	ผลที่คาดว่าจะได้รับ	หน่วยงาน รับผิดชอบหลัก
				๒๕๖๖ (บาท)	๒๕๖๗ (บาท)	๒๕๖๘ (บาท)	๒๕๖๙ (บาท)	๒๕๗๐ (บาท)			
๑๑	โครงการซ่อมแซมถนนสาย ข้างสระน้ำบ้านบางหัก ม.๑ ต.บางหัก (One Plan) (เสนอโดยประชาคมฯ ม.๑ ต.บางหัก)	เพื่อซ่อมแซมให้ สามารถสัญจรไปมาได้ สะดวกปลอดภัย และ มีประสิทธิภาพมากขึ้น	กว้าง ๓ เมตร ยาว ๖๐๐ เมตร/ปี	-	๔๙๐,๐๐๐	-	๔๙๐,๐๐๐	-	ความยาวนาน	ประชาชนได้รับ ความสะดวก ความปลอดภัยใน การสัญจรไป-มา	กองช่าง
๑๒	โครงการปรับปรุงผิวจราจรถนน สายบ้านนายกลม ม.๒ ต.บางหัก (One Plan) (เสนอโดยประชาคมฯ ม.๒ ต.บางหัก)	เพื่อปรับปรุงและ ซ่อมแซมให้สามารถ สัญจรไป-มาได้สะดวก ปลอดภัย และมี ประสิทธิภาพมากขึ้น	กว้าง ๓ เมตร ยาว ๑๕๐ เมตร	-	๔๙๐,๐๐๐	-	-	-	ความยาวนาน	ประชาชนได้รับ ความสะดวก ความปลอดภัยใน การสัญจรไป-มา	กองช่าง

**รายละเอียดโครงการพัฒนา
ที่นำมาจากแผนพัฒนาหมู่บ้าน
แผนพัฒนาท้องถิ่น (พ.ศ.๒๕๖๖ - ๒๕๗๐) ฉบับทบทวน ครั้งที่ ๑/๒๕๖๖
องค์การบริหารส่วนตำบลเกาะลอยบางหัก อำเภอพานทอง จังหวัดชลบุรี**

- ก. ยุทธศาสตร์ชาติ ๒๐ ปี : ยุทธศาสตร์ที่ ๒ ด้านการสร้างความสามารถในการแข่งขัน
- ข. แผนพัฒนาเศรษฐกิจและสังคมแห่งชาติ ฉบับที่ ๑๓ : หมายความว่า ๕ ไทยเป็นประตูการค้าการลงทุนและยุทธศาสตร์ทางโลจิสติกส์ที่สำคัญของภูมิภาค
- ค. Sustainable Development Goals : SDGs : เป้าหมายที่ ๙ สร้างโครงสร้างพื้นฐานที่มีความทนทาน ส่งเสริมการพัฒนาอุตสาหกรรมที่ครอบคลุมและยั่งยืน และสนับสนุนนวัตกรรม
- ง. ยุทธศาสตร์จังหวัดชลบุรี : ประเด็นการพัฒนาที่ ๔ ยกระดับประสิทธิภาพการบริหารจัดการภาครัฐและเอกชน โครงสร้างพื้นฐานและคมนาคม รองรับเขตพัฒนาพิเศษภาคตะวันออก
- จ. ยุทธศาสตร์การพัฒนาของ อปท. ในเขตจังหวัด : ยุทธศาสตร์ที่ ๑ การพัฒนาโครงสร้างพื้นฐาน/สาธารณูปโภค

๑. ยุทธศาสตร์ด้านโครงสร้างพื้นฐานและสาธารณูปโภค

กลยุทธ์ การก่อสร้าง ปรับปรุง ซ่อมแซม บำรุง รักษา ถนน สะพาน ทางเท้า ท่อระบายน้ำ กำแพงกันตลิ่ง และการ์ดเรล

๒. แผนงานอุตสาหกรรมและการโยธา

ที่	โครงการ	วัตถุประสงค์	เป้าหมาย (ผลผลิตของโครงการ)	งบประมาณ					ตัวชี้วัด (KPI)	ผลที่คาดว่าจะได้รับ	หน่วยงาน รับผิดชอบหลัก
				๒๕๖๖ (บาท)	๒๕๖๗ (บาท)	๒๕๖๘ (บาท)	๒๕๖๙ (บาท)	๒๕๗๐ (บาท)			
๑๓	โครงการซ่อมแซมสะพานไม้ข้ามคลองบ้านหนองสองห้อง ม.๒ ต.บางหัก (One Plan) (เสนอโดยประชาคมฯ ม.๒ ต.บางหัก)	เพื่อปรับปรุงและซ่อมแซมให้สามารถสัญจรไป-มาได้สะดวกปลอดภัย และมีประสิทธิภาพมากขึ้น	กว้าง ๓ เมตร ยาว ๑๕ เมตร	-	๒๕๐,๐๐๐	-	-	-	ความยาวของสะพาน	ประชาชนได้รับความสะดวกความปลอดภัยในการสัญจรไป-มา	กองช่าง
๑๔	โครงการปรับปรุงผิวจราจรถนนสายบ้านผู้ใหญ่มาง ม.๓ ต.บางหัก (One Plan) (เสนอโดยประชาคมฯ ม.๓ ต.บางหัก)	เพื่อปรับปรุงและซ่อมแซมให้สามารถสัญจรไป-มาได้สะดวกปลอดภัย และมีประสิทธิภาพมากขึ้น	กว้าง ๔ เมตร ยาว ๒๕๐ เมตร/ปี ๒๕๖๗ : ๒๕๐ เมตร ๒๕๖๘ : ๒๕๐ เมตร	-	๔๙๙,๐๐๐	๔๙๙,๐๐๐	-	-	ความยาวถนน	ประชาชนได้รับความสะดวกความปลอดภัยในการสัญจรไป-มา	กองช่าง

**รายละเอียดโครงการพัฒนา
ที่นำมาจากแผนพัฒนาหมู่บ้าน
แผนพัฒนาท้องถิ่น (พ.ศ.๒๕๖๖ - ๒๕๗๐) ฉบับทบทวน ครั้งที่ ๑/๒๕๖๖
องค์การบริหารส่วนตำบลเกาะลอยบางหัก อำเภอพานทอง จังหวัดชลบุรี**

- ก. ยุทธศาสตร์ชาติ ๒๐ ปี : ยุทธศาสตร์ที่ ๒ ด้านการสร้างความสามารถในการแข่งขัน
- ข. แผนพัฒนาเศรษฐกิจและสังคมแห่งชาติ ฉบับที่ ๑๓ : หมายความว่า ๕ ไทยเป็นประตูการค้าการลงทุนและยุทธศาสตร์ทางโลจิสติกส์ที่สำคัญของภูมิภาค
- ค. Sustainable Development Goals : SDGs : เป้าหมายที่ ๙ สร้างโครงสร้างพื้นฐานที่มีความทนทาน ส่งเสริมการพัฒนาอุตสาหกรรมที่ครอบคลุมและยั่งยืน และสนับสนุนนวัตกรรม
- ง. ยุทธศาสตร์จังหวัดชลบุรี : ประเด็นการพัฒนาที่ ๔ ยกระดับประสิทธิภาพการบริหารจัดการภาครัฐและเอกชน โครงสร้างพื้นฐานและคมนาคม รองรับเขตพัฒนาพิเศษภาคตะวันออก
- จ. ยุทธศาสตร์การพัฒนาของ อปท. ในเขตจังหวัด : ยุทธศาสตร์ที่ ๑ การพัฒนาโครงสร้างพื้นฐาน/สาธารณูปโภค

๑. ยุทธศาสตร์ด้านโครงสร้างพื้นฐานและสาธารณูปโภค

กลยุทธ์ การก่อสร้าง ปรับปรุง ซ่อมแซม บำรุง รักษา ถนน สะพาน ทางเท้า ท่อระบายน้ำ กำแพงกันตลิ่ง และการ์ดเรล

๒. แผนงานอุตสาหกรรมและการโยธา

ที่	โครงการ	วัตถุประสงค์	เป้าหมาย (ผลผลิตของโครงการ)	งบประมาณ					ตัวชี้วัด (KPI)	ผลที่คาดว่าจะได้รับ	หน่วยงาน รับผิดชอบหลัก
				๒๕๖๖ (บาท)	๒๕๖๗ (บาท)	๒๕๖๘ (บาท)	๒๕๖๙ (บาท)	๒๕๗๐ (บาท)			
๑๕	โครงการก่อสร้างถนน คสล.สายบ้านเกาะกลาง ม.๔ ต.บางหัก (One Plan) (เสนอโดยประชาคมฯ ม.๔ ต.บางหัก)	เพื่อปรับปรุงและซ่อมแซมให้สามารถสัญจรไป-มาได้สะดวกปลอดภัย และมีประสิทธิภาพมากขึ้น	กว้าง ๕ เมตร ยาว ๒๕๐ เมตร/ปี	-	๔๙๙,๐๐๐	๔๙๙,๐๐๐	๔๙๙,๐๐๐	๔๙๙,๐๐๐	ความยาวถนน	ประชาชนได้รับความสะดวกความปลอดภัยในการสัญจรไป-มา	กองช่าง
รวม	จำนวน ๑๕ โครงการ			-	๖,๗๔๓,๐๐๐	๒,๙๘๕,๐๐๐	๑,๙๗๘,๐๐๐	๔๙๙,๐๐๐			

แบบ ผ.๐๒/๒ รายละเอียดโครงการพัฒนา

สำหรับโครงการที่เกินศักยภาพขององค์กรปกครองส่วนท้องถิ่นที่ใช้สำหรับประสานแผนพัฒนาท้องถิ่น

แผนพัฒนาท้องถิ่น (พ.ศ. ๒๕๖๖ - ๒๕๗๐) ฉบับทบทวน ครั้งที่ ๑/๒๕๖๖
องค์การบริหารส่วนตำบลเกาะลอยบางหัก อำเภอพานทอง จังหวัดชลบุรี

รายละเอียดโครงการพัฒนา
แผนพัฒนาท้องถิ่น (พ.ศ.๒๕๖๖ - ๒๕๗๐) ฉบับทบทวน ครั้งที่ ๑/๒๕๖๖
สำหรับ โครงการที่เกินศักยภาพขององค์กรปกครองส่วนท้องถิ่นที่ใช้ สำหรับประสานแผนพัฒนาท้องถิ่น
องค์การบริหารส่วนตำบลเกาะลอยบางหัก อำเภอพานทอง จังหวัดชลบุรี

- ก. ยุทธศาสตร์ชาติ ๒๐ ปี :
- ข. แผนพัฒนาเศรษฐกิจและสังคมแห่งชาติ ฉบับที่ ๑๓ :
- ค. Sustainable Development Goals : SDGs :
- ง. ยุทธศาสตร์จังหวัดชลบุรี :
- จ. ยุทธศาสตร์การพัฒนาของ อปท. ในเขตจังหวัด :

ยุทธศาสตร์

กลยุทธ์

๑ แผนงาน

ที่	โครงการ	วัตถุประสงค์	เป้าหมาย (ผลผลิตของโครงการ)	งบประมาณ					ตัวชี้วัด (KPI)	ผลที่คาดว่าจะได้รับ	หน่วยงาน ที่จะขอประสาน
				๒๕๖๖ (บาท)	๒๕๖๗ (บาท)	๒๕๖๘ (บาท)	๒๕๖๙ (บาท)	๒๕๗๐ (บาท)			
				-	-	-	-	-			
รวม	จำนวน ____ โครงการ			-	-	-	-	-			

แบบ ผ.๐๓ บัญชีครุภัณฑ์

แผนพัฒนาท้องถิ่น (พ.ศ. ๒๕๖๖ - ๒๕๗๐) ฉบับทบทวน ครั้งที่ ๑/๒๕๖๖
องค์การบริหารส่วนตำบลเกาะลอยบางหัก อำเภอพานทอง จังหวัดชลบุรี

บัญชีครุภัณฑ์
แผนพัฒนาท้องถิ่น (พ.ศ.๒๕๖๖ - ๒๕๗๐) ฉบับทบทวน ครั้งที่ ๑/๒๕๖๖
องค์การบริหารส่วนตำบลเกาะลอยบางหัก อำเภอบางบาล จังหวัดชลบุรี

ที่	แผนงาน	หมวด	ประเภท	เป้าหมาย (ผลผลิตของโครงการ)	งบประมาณ					หน่วยงาน รับผิดชอบหลัก
					๒๕๖๖ (บาท)	๒๕๖๗ (บาท)	๒๕๖๘ (บาท)	๒๕๖๙ (บาท)	๒๕๗๐ (บาท)	
๑	แผนงานเคหะและชุมชน	ค่าครุภัณฑ์	ครุภัณฑ์ยานพาหนะ และขนส่ง	รถกระบะเข้าเอนกประสงค์ ชนิด ๖ ล้อ ขนาดไม่น้อย กว่า ๑๕๐ แรงม้า กระเช้า สูงไม่น้อยกว่า ๑๒ เมตร จำนวน ๑ คัน	๒,๗๐๐,๐๐๐	-	-	-	-	กองช่าง
๒	แผนงานเคหะและชุมชน	ค่าครุภัณฑ์	ครุภัณฑ์ไฟฟ้าและวิทยุ	โคมไฟถนนโซล่าเซลล์ ขนาด ๓๐๐ วัตต์ จำนวน ๑๐๐ ชุด/ปี	๕๐๐,๐๐๐	๕๐๐,๐๐๐	๕๐๐,๐๐๐	๕๐๐,๐๐๐	๕๐๐,๐๐๐	กองช่าง
๓	แผนงานการรักษาความสงบ ภายใน	ค่าครุภัณฑ์	ครุภัณฑ์เครื่องดับเพลิง	หัวฉีดน้ำดับเพลิง ชนิดปรับ ฝอย จำนวน ๑ หัว /ปี	๒๘,๐๐๐	-	-	๒๘,๐๐๐	-	สำนักปลัด

บัญชีครุภัณฑ์
แผนพัฒนาท้องถิ่น (พ.ศ.๒๕๖๖ - ๒๕๗๐) ฉบับทบทวน ครั้งที่ ๑/๒๕๖๖
องค์การบริหารส่วนตำบลเกาะลอยบางหัก อำเภอบางบาล จังหวัดชลบุรี

ที่	แผนงาน	หมวด	ประเภท	เป้าหมาย (ผลผลิตของโครงการ)	งบประมาณ					หน่วยงาน รับผิดชอบหลัก
					๒๕๖๖ (บาท)	๒๕๖๗ (บาท)	๒๕๖๘ (บาท)	๒๕๖๙ (บาท)	๒๕๗๐ (บาท)	
๔	แผนงานสาธารณสุข	ค่าครุภัณฑ์	ครุภัณฑ์ยานพาหนะ และขนส่ง	รถบรรทุกขยะ ขนาด ๖ ตัน ๖ ล้อ ปริมาตรกระบอกลูก ไม่ต่ำกว่า ๖,๐๐๐ ซีซี หรือ กำลังเครื่องยนต์ไม่น้อยกว่า ๑๗๐ กิโลวัตต์ แบบอัด ท้าย จำนวน ๑ คัน	-	๒,๕๐๐,๐๐๐	-	-	-	กองสาธารณสุขฯ
๕	แผนงานการรักษาความสงบ ภายใน	ค่าครุภัณฑ์	ครุภัณฑ์คอมพิวเตอร์ หรือ อิเล็กทรอนิกส์	กล้องโทรทัศน์วงจรปิดชนิด เครือข่ายแบบมุมมองคงที่ สำหรับติดตั้งภายนอก อาคาร พร้อมอุปกรณ์ (ครุภัณฑ์โครงการติดตั้ง กล้องวงจรปิดในเขตพื้นที่ อบต.เกาะลอยบางหัก) ๖ ตัว/ปี	-	๕๐๐,๐๐๐	๕๐๐,๐๐๐	๕๐๐,๐๐๐	๕๐๐,๐๐๐	สำนักปลัด

บัญชีครุภัณฑ์
แผนพัฒนาท้องถิ่น (พ.ศ.๒๕๖๖ - ๒๕๗๐) ฉบับทบทวน ครั้งที่ ๑/๒๕๖๖
องค์การบริหารส่วนตำบลเกาะลอยบางหัก อำเภอบ้านทอง จังหวัดชลบุรี

ที่	แผนงาน	หมวด	ประเภท	เป้าหมาย (ผลผลิตของโครงการ)	งบประมาณ					หน่วยงาน รับผิดชอบหลัก
					๒๕๖๖ (บาท)	๒๕๖๗ (บาท)	๒๕๖๘ (บาท)	๒๕๖๙ (บาท)	๒๕๗๐ (บาท)	
๖	แผนงานเคหะและชุมชน	ค่าครุภัณฑ์	ครุภัณฑ์การเกษตร	รถตัดหญ้าไหล่ทาง (รถพาร์มแทรกเตอร์ล้อยาง ๔ ล้อ) ขับเคลื่อน ๔ ล้อ พร้อมติดตั้งอุปกรณ์ประกอบ จำนวน ๑ คัน	-	-	๓,๐๐๐,๐๐๐	-	-	กองช่าง
๗	แผนงานการศาสนา วัฒนธรรมและนันทนาการ	ค่าครุภัณฑ์	ครุภัณฑ์กีฬา	ติดตั้งเครื่องออกกำลังกายกลางแจ้ง จำนวน ๑ ชุด	-	-	๓๐๐,๐๐๐	-	-	กองการศึกษาฯ
๘	แผนงานบริหารงานทั่วไป	ค่าครุภัณฑ์	ครุภัณฑ์ยานพาหนะ และขนส่ง	รถบรรทุก (ดีเซล) ขนาด ๑ ตัน ขับเคลื่อน ๒ ล้อ แบบ ดับเบิลแควี จำนวน ๑ คัน	-	-	๘๕๐,๐๐๐	-	-	สำนักปลัด

บัญชีครุภัณฑ์
แผนพัฒนาท้องถิ่น (พ.ศ.๒๕๖๖ - ๒๕๗๐) ฉบับทบทวน ครั้งที่ ๑/๒๕๖๖
องค์การบริหารส่วนตำบลเกาะลอยบางหัก อำเภอบางบาล จังหวัดชลบุรี

ที่	แผนงาน	หมวด	ประเภท	เป้าหมาย (ผลผลิตของโครงการ)	งบประมาณ					หน่วยงาน รับผิดชอบหลัก
					๒๕๖๖ (บาท)	๒๕๖๗ (บาท)	๒๕๖๘ (บาท)	๒๕๖๙ (บาท)	๒๕๗๐ (บาท)	
๙	แผนงานบริหารงานทั่วไป	ค่าครุภัณฑ์	ครุภัณฑ์ยานพาหนะ และขนส่ง	รถบรรทุก (ดีเซล) ขนาด ๑ ตัน ขับเคลื่อน ๒ ล้อ แบบ ดับเบิลแควี จำนวน ๑ คัน	-	-	-	๘๕๐,๐๐๐	-	กองคลัง
๑๐	แผนงานการศึกษา	ค่าครุภัณฑ์	ครุภัณฑ์คอมพิวเตอร์ หรือ อิเล็กทรอนิกส์	กล้องโทรทัศน์วงจรปิด จำนวน ๖ ตัว	-	-	-	๙๖,๐๐๐	-	กองการศึกษาฯ
๑๑	แผนงานการศึกษา	ค่าครุภัณฑ์	ครุภัณฑ์คอมพิวเตอร์ หรือ อิเล็กทรอนิกส์	อุปกรณ์บันทึกภาพผ่าน เครือข่าย แบบ ๘ ช่อง จำนวน ๓ เครื่อง	-	-	-	๖๖,๐๐๐	-	กองการศึกษาฯ

บัญชีครุภัณฑ์
แผนพัฒนาท้องถิ่น (พ.ศ.๒๕๖๖ - ๒๕๗๐) ฉบับทบทวน ครั้งที่ ๑/๒๕๖๖
องค์การบริหารส่วนตำบลเกาะลอยบางหัก อำเภอบ้านทอง จังหวัดชลบุรี

ที่	แผนงาน	หมวด	ประเภท	เป้าหมาย (ผลผลิตของโครงการ)	งบประมาณ					หน่วยงาน รับผิดชอบหลัก
					๒๕๖๖ (บาท)	๒๕๖๗ (บาท)	๒๕๖๘ (บาท)	๒๕๖๙ (บาท)	๒๕๗๐ (บาท)	
๑๒	แผนงานการศึกษา	ค่าครุภัณฑ์	ครุภัณฑ์คอมพิวเตอร์ หรือ อิเล็กทรอนิกส์	อุปกรณ์กระจายสัญญาณ แบบ POE (PoE ๒ Switch) ขนาด ๘ ช่อง จำนวน ๓ ตัว	-	-	-	๒๔,๙๐๐	-	กองการศึกษาฯ
๑๓	แผนงานการรักษาความสงบ ภายใน	ค่าครุภัณฑ์	ครุภัณฑ์ยานพาหนะ และขนส่ง	รถบรรทุกน้ำดับเพลิง ขนาด ๖,๐๐๐ ลิตร ชนิด ๖ ล้อ ปริมาตรกระบอกสูบไม่ต่ำ กว่า ๖,๐๐๐ ซีซี พร้อม อุปกรณ์	-	-	-	-	๒,๕๐๐,๐๐๐	สำนักปลัด
รวม					๓,๒๒๘,๐๐๐	๓,๕๐๐,๐๐๐	๕,๑๕๐,๐๐๐	๒,๐๖๔,๙๐๐	๓,๕๐๐,๐๐๐	

ส่วนที่ ๔ การติดตามและประเมินผล

การติดตามและประเมินผลแผนพัฒนาท้องถิ่น เป็นการติดตามและประเมินผลความสอดคล้องและความสำเร็จของแผนยุทธศาสตร์การพัฒนาขององค์กรปกครองส่วนท้องถิ่น การติดตามและประเมินผลโครงการพัฒนาที่องค์กรปกครองส่วนท้องถิ่นได้ดำเนินการตามแผนดำเนินงาน ว่าเป็นไปตามเป้าหมายการพัฒนาที่สอดคล้องกับพันธกิจ ซึ่งสามารถนำไปสู่การบรรลุวิสัยทัศน์ที่องค์กรปกครองส่วนท้องถิ่นกำหนดหรือไม่และโครงการพัฒนานั้นประสบความสำเร็จตามกรอบการประเมินในระดับใด โดยมีขั้นตอนดังนี้

ขั้นตอนที่ ๑ คณะกรรมการติดตามและประเมินผลแผนพัฒนาท้องถิ่นร่วมประชุมเพื่อกำหนดกรอบ แนวทางและวิธีการในการติดตามและประเมินผลแผนพัฒนาท้องถิ่นและประเมินผลโครงการพัฒนาตามที่ได้ดำเนินการ ดังนี้

๑.๑ การกำหนดกรอบ แนวทาง และวิธีการติดตามและประเมินผลแผน กำหนดแนวทางการติดตามและประเมินผลแผนยุทธศาสตร์การพัฒนาขององค์กรปกครองส่วนท้องถิ่น ดังนี้

๑) ความสอดคล้องของยุทธศาสตร์ แผน และกลยุทธ์ที่กำหนด

๒) ความเพียงพอของทรัพยากร เพื่อดำเนินกิจกรรมของหน่วยงาน

๓) ความก้าวหน้าของกิจกรรมที่กำหนดไว้ตามแผน โดยมีการติดตามผล

๔) ประสิทธิภาพ เป็นการศึกษความสัมพันธ์ระหว่างผลผลิตกับทรัพยากรที่ใช้ในการประเมินประสิทธิภาพ

๕) ประสิทธิภาพ เป็นการศึกษาค่าที่ได้รับ

๖) ผลลัพธ์และผลผลิต เป็นการประเมินผลประโยชน์ที่เกิดจากการทำกิจกรรมที่มีต่อกลุ่มเป้าหมายที่ได้รับบริการ และการประเมินผลผลิตที่เกิดขึ้นจากกิจกรรม

๗) การประเมินผลกระทบ เป็นการศึกษาค่าที่ได้รับรวมยอด

คณะกรรมการติดตามและประเมินผลแผนพัฒนาท้องถิ่น อาจนำแนวทางทั้งหมดที่กำหนดมาใช้ หรืออาจเลือกใช้ในบางแนวทางในการติดตามและประเมินผลแผนยุทธศาสตร์การพัฒนาขององค์กรปกครองส่วนท้องถิ่นได้ โดยอย่างน้อยต้องสามารถประเมินความสอดคล้องและความสามารถวัดความสำเร็จหรือความก้าวหน้าของแผนยุทธศาสตร์การพัฒนาขององค์กรปกครองส่วนท้องถิ่นได้ ทั้งนี้ขึ้นอยู่กับคณะกรรมการฯ จะพิจารณา

๑.๒ การกำหนดกรอบแนวทางและวิธีการในการติดตามและประเมินผลโครงการพัฒนาตามแผนยุทธศาสตร์พัฒนาขององค์กรปกครองส่วนท้องถิ่น อาจกำหนดแนวทาง ดังนี้

๑) การประเมินผลกระบวนการหรือการประเมินประสิทธิภาพ

๒) การประเมินผลโครงการหรือการประเมินประสิทธิผล

๓) การประเมินผลกระทบ

ขั้นตอนที่ ๒ คณะกรรมการติดตามและประเมินผลแผนพัฒนาท้องถิ่น ดำเนินการติดตามและประเมินผล แผนยุทธศาสตร์การพัฒนาขององค์กรปกครองส่วนท้องถิ่น ตามกรอบ แนวทางและวิธีการที่กำหนด โดยสามารถติดตามและประเมินผลได้ตลอดระยะเวลาของแผนยุทธศาสตร์การพัฒนาขององค์กรปกครองส่วนท้องถิ่น

ขั้นตอนที่ ๓ คณะกรรมการติดตามและประเมินผลแผนพัฒนาท้องถิ่น ดำเนินการติดตามและประเมินผลโครงการพัฒนาตามกรอบ แนวทางและวิธีการที่กำหนด โดยสามารถติดตามและประเมินผล ได้ตั้งแต่ก่อนเริ่มโครงการพัฒนาตามแผนดำเนินงานจนสิ้นสุดโครงการฯ

ขั้นตอนที่ ๔ รายงานผลและเสนอความเห็นซึ่งได้จากการติดตามและประเมินผลแผนพัฒนาท้องถิ่นต่อผู้บริหารท้องถิ่น เพื่อให้ผู้บริหารท้องถิ่นเสนอต่อสภาท้องถิ่น และคณะกรรมการพัฒนาท้องถิ่น พร้อมทั้งประกาศผลการติดตามและประเมินผลแผนพัฒนาท้องถิ่นให้ประชาชนในท้องถิ่นทราบในที่เปิดเผยภายในสิบห้าวันนับแต่วันรายงานผลและเสนอความเห็นดังกล่าว และต้องปิดประกาศไว้เป็นระยะ เวลานั้นไม่น้อยกว่าสามสิบวัน โดยอย่างน้อยปีละหนึ่งครั้ง ภายในเดือนธันวาคมของทุกปี



ขั้นตอนที่ ๕ คณะกรรมการติดตามและประเมินผลแผนพัฒนาท้องถิ่น อาจให้ความเห็นหรือข้อเสนอแนะในรายงานการติดตามและประเมินผลแผนพัฒนาขององค์กรปกครองส่วนท้องถิ่น และโครงการพัฒนาต่อผู้บริหารท้องถิ่น เพื่อให้ผู้บริหารเสนอต่อสภาท้องถิ่น คณะกรรมการพัฒนาท้องถิ่น และคณะกรรมการประสานแผนพัฒนาท้องถิ่นระดับจังหวัดได้

ระเบียบฯ การติดตามและประเมินผลแผนพัฒนาท้องถิ่น

ระเบียบกระทรวงมหาดไทยว่าด้วยการจัดทำแผนพัฒนาขององค์กรปกครองส่วนท้องถิ่น พ.ศ. ๒๕๔๘ และที่แก้ไขเพิ่มเติมถึง (ฉบับที่ ๓) พ.ศ.๒๕๖๑

หมวด ๖ การติดตามและประเมินผลแผนพัฒนา ข้อ ๒๘, ข้อ ๒๙, ข้อ ๓๐ และข้อ ๓๑

ข้อ ๒๘ ให้ผู้บริหารท้องถิ่นแต่งตั้งคณะกรรมการติดตามและประเมินผลแผนพัฒนาท้องถิ่น ประกอบด้วย

- (๑) สมาชิกสภาท้องถิ่นที่สภาท้องถิ่นคัดเลือก จำนวนสามคน
- (๒) ผู้แทนประชาคมท้องถิ่นที่ประชาคมท้องถิ่นคัดเลือก จำนวนสองคน
- (๓) ผู้แทนหน่วยงานที่เกี่ยวข้องที่ผู้บริหารท้องถิ่นคัดเลือก จำนวนสองคน
- (๔) หัวหน้าส่วนการบริหารที่คัดเลือกกันเอง จำนวนสองคน
- (๕) ผู้ทรงคุณวุฒิที่ผู้บริหารท้องถิ่นคัดเลือก จำนวนสองคน โดยให้คณะกรรมการเลือกกรรมการหนึ่ง

คนทำหน้าที่ประธานคณะกรรมการ และกรรมการอีกคนหนึ่งทำหน้าที่เลขานุการของคณะกรรมการ

กรรมการตาม (๑) (๒) (๓) (๔) และ (๕) ให้มีวาระอยู่ในตำแหน่งคราวละสี่ปี และอาจได้รับการคัดเลือกอีกก็ได้

ข้อ ๒๙ คณะกรรมการติดตามและประเมินผลแผนพัฒนาท้องถิ่น มีอำนาจหน้าที่ ดังนี้

(๑) กำหนดแนวทาง วิธีการในการติดตามและประเมินผลแผนพัฒนา

(๒) ดำเนินการติดตามและประเมินผลแผนพัฒนา

(๓) รายงานผลและเสนอความเห็นซึ่งได้จากการติดตามและประเมินผลแผนพัฒนาท้องถิ่นต่อผู้บริหารท้องถิ่น เพื่อให้ผู้บริหารท้องถิ่นเสนอต่อสภาท้องถิ่น และคณะกรรมการพัฒนาท้องถิ่น พร้อมทั้งประกาศผลการติดตามและประเมินผลแผนพัฒนาท้องถิ่นให้ประชาชนในท้องถิ่นทราบในที่เปิดเผยภายในสิบห้าวัน นับแต่วันรายงานผลและเสนอความเห็นดังกล่าว และต้องปิดประกาศไว้เป็น ระยะเวลาไม่น้อยกว่าสามสิบวัน โดยอย่างน้อยปีละหนึ่งครั้งภายในเดือนธันวาคมของทุกปี

(๔) แต่งตั้งคณะอนุกรรมการหรือคณะทำงานเพื่อช่วยปฏิบัติงานตามที่ได้รับมอบหมาย

ข้อ ๓๐ องค์กรปกครองส่วนท้องถิ่นอาจมอบให้หน่วยงานหรือบุคคลภายนอกดำเนินการหรือร่วมดำเนินการติดตามและประเมินผลแผนพัฒนาได้ โดยมีขั้นตอนดำเนินการ ดังนี้

(๑) คณะกรรมการติดตามและประเมินผลแผนพัฒนาท้องถิ่นจัดทำร่างข้อกำหนดขอบข่ายและ

รายละเอียดของงานที่จะมอบหมายให้หน่วยงานหรือบุคคลภายนอกดำเนินการ เพื่อเสนอผู้บริหารท้องถิ่น

(๒) ผู้บริหารท้องถิ่นพิจารณาอนุมัติข้อกำหนด ขอบข่ายและรายละเอียดของงาน

(๓) หน่วยงานหรือบุคคลภายนอกดำเนินการหรือร่วมดำเนินการติดตามและประเมินผล

(๔) ให้หน่วยงานหรือบุคคลภายนอกที่ดำเนินการหรือร่วมดำเนินการติดตามและประเมินผล รายงานผลการดำเนินการซึ่งได้จากการติดตามและประเมินผลต่อคณะกรรมการติดตามและประเมินผล เพื่อประเมินผลการรายงานผลเสนอความเห็นต่อผู้บริหารท้องถิ่น

(๕) ผู้บริหารท้องถิ่นเสนอผลการติดตามและประเมินผลต่อสภาท้องถิ่น และคณะกรรมการพัฒนาท้องถิ่น พร้อมทั้งประกาศผลการติดตามและประเมินผลแผนพัฒนาท้องถิ่น ให้ประชาชนในท้องถิ่นทราบ ในที่เปิดเผยภายในสิบห้าวัน นับแต่วันที่ผู้บริหารท้องถิ่นเสนอผลการติดตามและประเมินผลดังกล่าว และต้องปิดประกาศไว้เป็น ระยะเวลาไม่น้อยกว่าสามสิบวัน โดยอย่างน้อยปีละหนึ่งครั้งภายในเดือนธันวาคมของทุกปี

ข้อ ๓๑ เพื่อประโยชน์ของประชาชนโดยส่วนรวม และเพื่อให้การบริหารงานขององค์กรปกครองส่วนท้องถิ่นสอดคล้องกับแนวนโยบายของรัฐบาล กระทรวงมหาดไทยอาจจัดให้มีการติดตามและประเมินผลการดำเนินงานตามแผนพัฒนาขององค์กรปกครองส่วนท้องถิ่นได้ตามความเหมาะสม

วิธีการติดตามและประเมินผล มีขั้นตอนการติดตามและประเมินผล ดังนี้

๑. กำหนดกรอบ แนวทาง และวิธีการในการติดตามและประเมินผลแผนพัฒนาขององค์กรปกครองส่วนท้องถิ่น
๒. สร้างและพัฒนาเครื่องมือสำหรับการติดตามและประเมินผล
๓. เสนอคณะกรรมการติดตามและประเมินผลแผนพัฒนาองค์กรปกครองส่วนท้องถิ่น เพื่อพิจารณาให้ความเห็นชอบกรอบ แนวทาง วิธีการ และเครื่องมือสำหรับการติดตามและประเมินผล
๔. ประชุมชี้แจงแนวทาง วิธีการติดตามและประเมินผลร่วมกับคณะผู้บริหารท้องถิ่นและผู้ที่เกี่ยวข้อง เพื่อจัดเตรียมข้อมูลสำหรับรองรับการประเมินก่อนลงพื้นที่จริง
๕. ลงพื้นที่สำหรับติดตามและประเมินผลแผนพัฒนาขององค์กรปกครองส่วนท้องถิ่น ตามกรอบแนวทาง และวิธีการที่กำหนด
๖. ประชุมสำหรับการติดตามและประเมินผลแผนพัฒนาขององค์กรปกครองส่วนท้องถิ่นกับคณะผู้บริหารท้องถิ่นและผู้ที่เกี่ยวข้องตามกรอบ แนวทางและวิธีการที่กำหนด

๑. การติดตามและประเมินผลยุทธศาสตร์เพื่อความสอดคล้องแผนพัฒนาท้องถิ่น

การติดตามและประเมินผลยุทธศาสตร์เพื่อความสอดคล้องแผนพัฒนาท้องถิ่น เป็นการให้คะแนนของคณะกรรมการติดตามและประเมินผลแผนพัฒนาท้องถิ่น เพื่อตรวจสอบความสอดคล้องของแผนพัฒนาท้องถิ่นกับการนำไปจัดทำงบประมาณรายจ่ายขององค์กรปกครองส่วนท้องถิ่นประจำปีงบประมาณนั้นๆ เป็นการให้คะแนนตามแบบที่กระทรวงมหาดไทยได้กำหนดไว้ ซึ่งเป็นส่วนหนึ่งของการติดตามและประเมินผลแผนพัฒนาท้องถิ่น โดยดำเนินการให้แล้วเสร็จภายในเก้าสิบวัน หรือภายในเดือนธันวาคมแล้วแต่กรณี นับแต่วันที่ประกาศใช้งบประมาณรายจ่ายประจำปี (ดำเนินการเฉพาะเมื่อมีการประกาศใช้งบประมาณรายจ่ายประจำปีเท่านั้น) มีรายละเอียดประกอบด้วย

ประเด็นการพิจารณา	คะแนน
๑. ข้อมูลสภาพทั่วไปและข้อมูลพื้นฐานขององค์กรปกครองส่วนท้องถิ่น	๒๐
๒. การวิเคราะห์สภาวะการณ์และศักยภาพ	๒๐
๓. ยุทธศาสตร์ ประกอบด้วย	๖๐
๓.๑ ยุทธศาสตร์ชาติ ๒๐ ปี (พ.ศ.๒๕๖๑ - ๒๕๘๐)	(๕)
๓.๒ แผนพัฒนาเศรษฐกิจและสังคมแห่งชาติ	(๕)
๓.๓ เป้าหมายการพัฒนาที่ยั่งยืน (Sustainable Development Goals:SDGs)	(๕)
๓.๔ ยุทธศาสตร์จังหวัด	(๕)
๓.๕ ยุทธศาสตร์การพัฒนาขององค์กรปกครองส่วนท้องถิ่นในเขตจังหวัด	(๕)
๓.๖ ยุทธศาสตร์ขององค์กรปกครองส่วนท้องถิ่น	(๕)
๓.๗ วิสัยทัศน์	(๕)
๓.๘ กลยุทธ์	(๕)
๓.๙ เป้าประสงค์ของแต่ละประเด็นกลยุทธ์	(๕)
๓.๑๐ จุดยืนทางยุทธศาสตร์	(๕)
๓.๑๑ แผนงาน	(๕)
๓.๑๒ ความเชื่อมโยงของยุทธศาสตร์ในภาพรวม	(๕)
รวมคะแนน	๑๐๐

รวม ๑๐๐ คะแนน คณะกรรมการติดตามและประเมินผลแผนพัฒนาท้องถิ่นจะต้องให้คะแนนการติดตามและประเมินผลยุทธศาสตร์ เพื่อความสอดคล้องแผนพัฒนาท้องถิ่นขององค์กรปกครองส่วนท้องถิ่น จากคะแนนเต็ม ๑๐๐ คะแนน เกณฑ์ที่ควรได้เพื่อให้เกิดความสอดคล้องและขับเคลื่อนการพัฒนาท้องถิ่นขององค์กรปกครองส่วนท้องถิ่น ไม่ควรน้อยกว่าร้อยละ ๘๐ (๘๐ คะแนน) แต่ถ้าเมื่อประเมินผลเป็นคะแนนแล้ว ผลต่ำกว่าร้อยละ ๘๐ ก็ต้องยืนยันคะแนนที่เป็นจริง โดยมีรายละเอียดตามภาคผนวก ก

๒. การติดตามและประเมินผลโครงการเพื่อความสอดคล้องแผนพัฒนาท้องถิ่น

การติดตามและประเมินผลโครงการเพื่อความสอดคล้องแผนพัฒนาท้องถิ่นเป็นการให้คะแนนของคณะกรรมการติดตามและประเมินผลแผนพัฒนาท้องถิ่น เพื่อตรวจสอบความสอดคล้องของแผนพัฒนาท้องถิ่นกับการนำไปจัดทำงบประมาณรายจ่ายขององค์กรปกครองส่วนท้องถิ่นประจำปีงบประมาณนั้นๆ เป็นการให้คะแนนตามแบบที่กระทรวงมหาดไทยได้กำหนดไว้ ซึ่งเป็นส่วนหนึ่งของการติดตามและประเมินผลแผนพัฒนาท้องถิ่น โดยดำเนินการให้แล้วเสร็จภายในเก้าสิบวันหรือภายในเดือนธันวาคมแล้วแต่กรณี นับแต่วันที่ประกาศใช้งบประมาณรายจ่ายประจำปี (ดำเนินการเฉพาะเมื่อมีการประกาศใช้งบประมาณรายจ่ายประจำปีเท่านั้น) มีรายละเอียดประกอบด้วย

ประเด็นการพิจารณา	คะแนน
๑. การสรุปสถานการณ์การพัฒนา	๑๐
๒. การประเมินผลการนำแผนพัฒนาท้องถิ่นไปปฏิบัติในเชิงปริมาณ	๑๐
๓. การประเมินผลการนำแผนพัฒนาท้องถิ่นไปปฏิบัติในเชิงคุณภาพ	๑๐
๔. ยุทธศาสตร์ กลยุทธ์ แผนงานการพัฒนา	๕
๕. โครงการพัฒนาตามแผนพัฒนาท้องถิ่น ประกอบด้วย	๓๐
๕.๑ ความชัดเจนของชื่อโครงการ	(๕)
๕.๒ กำหนดวัตถุประสงค์สอดคล้องกับโครงการ	(๕)
๕.๓ เป้าหมาย (ผลผลิตของโครงการ) มีความชัดเจนนำไปสู่การตั้งงบประมาณได้ถูกต้อง	(๕)
๕.๔ มีการประมาณการราคาถูกต้องตามหลักวิธีการงบประมาณ	(๕)
๕.๕ มีการกำหนดตัวชี้วัด (KPI) และสอดคล้องกับวัตถุประสงค์และผลที่คาดว่าจะได้รับ	(๕)
๕.๖ ผลที่คาดว่าจะได้รับสอดคล้องกับโครงการและวัตถุประสงค์ที่กำหนดไว้	(๕)
๖. โครงการพัฒนาที่นำไปจัดทำงบประมาณรายจ่ายประจำปี	๓๕
๖.๑ โครงการพัฒนาท้องถิ่นที่นำไปจัดทำงบประมาณรายจ่ายประจำปีในภาพรวม	(๕)
๖.๒ โครงการพัฒนาท้องถิ่นที่นำไปจัดทำงบประมาณรายจ่ายแก้ไขปัญหาความยากจน	(๕)
๖.๓ โครงการพัฒนาท้องถิ่นที่นำไปจัดทำงบประมาณรายจ่ายด้านการบริหารจัดการอนุรักษ์ทรัพยากรธรรมชาติสิ่งแวดล้อม	(๕)
๖.๔ โครงการพัฒนาท้องถิ่นที่นำไปจัดทำงบประมาณรายจ่ายเกี่ยวกับสุขภาวะ	(๕)
๖.๕ โครงการพัฒนาท้องถิ่นที่นำไปจัดทำงบประมาณรายจ่ายเกี่ยวกับด้านการศึกษา ศิลปะ วัฒนธรรม จารีตประเพณี และภูมิปัญญาท้องถิ่น	(๕)
๖.๖ โครงการพัฒนาท้องถิ่นที่นำไปจัดทำงบประมาณรายจ่ายเกี่ยวกับด้านโครงสร้างพื้นฐาน	(๕)
๖.๗ โครงการพัฒนาท้องถิ่นที่นำไปจัดทำงบประมาณรายจ่ายเกี่ยวกับด้านการบริหารจัดการน้ำ	(๕)
รวมคะแนน	๑๐๐

รวม ๑๐๐ คะแนน คณะกรรมการติดตามและประเมินผลแผนพัฒนาท้องถิ่น จะต้องให้คะแนนการติดตามและประเมินผลโครงการเพื่อความสอดคล้องแผนพัฒนาท้องถิ่นขององค์กรปกครองส่วนท้องถิ่น จากคะแนนเต็ม ๑๐๐ คะแนน เกณฑ์ที่ควรได้เพื่อให้เกิดความสอดคล้องและขับเคลื่อนการพัฒนาท้องถิ่นขององค์กรปกครองส่วนท้องถิ่น ไม่ควรน้อยกว่าร้อยละ ๘๐ (๘๐ คะแนน) แต่ถ้าเมื่อประเมินผลเป็นคะแนนแล้ว ผลต่ำกว่าร้อยละ ๘๐ ก็ต้องยืนยันคะแนนที่เป็นจริง โดยมีรายละเอียดตามภาคผนวก ข

๓. สรุปผลการพัฒนาท้องถิ่น

๓.๑ การวัดผลในเชิงปริมาณและเชิงคุณภาพ

ระเบียบกระทรวงมหาดไทยว่าด้วยการจัดทำแผนพัฒนาขององค์กรปกครองส่วนท้องถิ่น พ.ศ. ๒๕๔๘ และที่แก้ไขเพิ่มเติมถึง (ฉบับที่ ๓) พ.ศ.๒๕๖๑ ข้อ ๒๙ (๓) รายงานผลและเสนอความเห็นซึ่งได้จากการติดตามและประเมินผลแผนพัฒนาท้องถิ่นต่อผู้บริหารท้องถิ่น เพื่อให้ผู้บริหารท้องถิ่นเสนอต่อสภาท้องถิ่น และคณะกรรมการพัฒนาท้องถิ่น พร้อมทั้งประกาศผลการติดตามและประเมินผลแผนพัฒนาท้องถิ่นให้ประชาชน ในท้องถิ่นทราบในที่เปิดเผยภายในสิบห้าวัน นับแต่วันรายงานผลและเสนอความเห็นดังกล่าว และต้องปิดประกาศไว้เป็นระยะเวลาไม่น้อยกว่าสามสิบวันโดยอย่างน้อยปีละหนึ่งครั้งภายในเดือนธันวาคมของทุกปี

และข้อ ๓๐ (๕) ผู้บริหารท้องถิ่นเสนอผลการติดตามและประเมินผลต่อสภาท้องถิ่น และคณะกรรมการพัฒนาท้องถิ่น พร้อมทั้งประกาศผลการติดตามและประเมินผลแผนพัฒนาท้องถิ่น ให้ประชาชน ในท้องถิ่นทราบในที่เปิดเผยภายในสิบห้าวัน นับแต่วันที่ผู้บริหารท้องถิ่นเสนอผลการติดตามและประเมินผลดังกล่าว และต้องปิดประกาศไว้เป็นระยะเวลาไม่น้อยกว่าสามสิบวัน โดยอย่างน้อยปีละหนึ่งครั้งภายในเดือนธันวาคมของทุกปี

การติดตามและประเมินผลการนำแผนพัฒนาท้องถิ่นขององค์การบริหารส่วนตำบลเกาะลอยบางหัก ได้กำหนดเครื่องมือที่ใช้ในการติดตามประเมินผล ดังนี้

แบบที่ ๑ : แบบการติดตามและประเมินผลยุทธศาสตร์เพื่อความสอดคล้องแผนพัฒนาท้องถิ่น ๒๕๖๖ - ๒๕๗๐ และฉบับเพิ่มเติม เป็นการให้คะแนนตามแบบที่กระทรวงมหาดไทยได้กำหนดไว้ ซึ่งเป็นส่วนหนึ่งของการติดตามและประเมินผลแผนพัฒนาท้องถิ่น โดยดำเนินการให้แล้วเสร็จภายในเก้าสิบวัน หรือภายในเดือนธันวาคมแล้วแต่กรณี นับแต่วันที่ประกาศใช้งบประมาณรายจ่ายประจำปี รายละเอียดตามภาคผนวก ก

แบบที่ ๒ : แบบการติดตามและประเมินผลโครงการเพื่อความสอดคล้องแผนพัฒนาท้องถิ่น พ.ศ. ๒๕๖๖ - ๒๕๗๐ และฉบับเพิ่มเติม เป็นการให้คะแนนตามแบบที่กระทรวงมหาดไทยได้กำหนดไว้ ซึ่งเป็นส่วนหนึ่งของการติดตามและประเมินผลแผนพัฒนาท้องถิ่น โดยดำเนินการให้แล้วเสร็จภายในเก้าสิบวัน หรือภายในเดือนธันวาคมแล้วแต่กรณี นับแต่วันที่ประกาศใช้งบประมาณรายจ่ายประจำปี รายละเอียดตามภาคผนวก ข

แบบที่ ๓ : แบบการติดตามผลการดำเนินงานโครงการตามแผนพัฒนาท้องถิ่น พ.ศ.๒๕๖๖ - ๒๕๗๐ และเพิ่มเติม ประจำปีงบประมาณ พ.ศ. เป็นแบบรายงานการติดตามและประเมินผลแผนพัฒนาท้องถิ่น โดยอย่างน้อยปีละหนึ่งครั้งภายในเดือนธันวาคมของทุกปี รายละเอียดตามภาคผนวก ค

๔. ข้อเสนอแนะในการจัดทำแผนพัฒนาท้องถิ่นในอนาคต

๔.๑. ผลกระทบนำไปสู่อนาคต (เช่น จะทำสนับสนุน ส่งเสริม ป้องกัน อย่างไร เป็นต้น) ในทฤษฎีทางวิชาการการจัดการชี้ว่าองค์กรต่างๆ ไม่ว่าจะเป็นองค์กรภาครัฐหรือองค์กรภาคเอกชน จะพัฒนาเติบโตและอยู่รอดได้ต้องมีการปรับตัวให้เข้ากับการเปลี่ยนแปลงของสภาพแวดล้อม ภายนอก ๔ ประการ (PEST) ตลอดเวลา ซึ่งประกอบด้วย

- ๑) สิ่งแวดล้อมด้านการเมือง (Political Environment)
- ๒) สิ่งแวดล้อมด้านเศรษฐกิจ (Economic Environment)
- ๓) สิ่งแวดล้อมด้านสังคม (Social Environment) และ
- ๔) สิ่งแวดล้อมด้านวิทยาการใหม่ๆ (Technology)

องค์การบริหารส่วนตำบลเกาะลอยบางหัก มีฐานะเป็นองค์กรภาครัฐองค์กรหนึ่ง จึงมีความจำเป็นที่จะต้องมีความสามารถในการปรับตัวให้เข้ากับการเปลี่ยนแปลงของสิ่งแวดล้อมต่างๆ ๔ ประการ ดังที่ กล่าวมาแล้ว เพื่อให้องค์กรพัฒนาเติบโตและอยู่รอดต่อไปได้ วิสัยทัศน์ในการปฏิบัติงานในองค์กรปกครองส่วนท้องถิ่นต้องวิเคราะห์ตามสิ่งแวดล้อมที่จะเปลี่ยนแปลงไปทั้ง ๔ ประการ ดังนี้

๑) การปรับตัวให้เข้ากับการเมือง (Political Environment) ที่เปลี่ยนแปลง

หากกล่าวถึงการปกครองของไทยในปัจจุบัน อาจแบ่งระดับการเมืองออกได้เป็น ๒ ระดับ ได้แก่ การเมืองระดับชาติ และการเมืองระดับท้องถิ่น การเมืองระดับชาติ ได้แก่ การเมืองระดับรัฐบาล สมาชิกสภาผู้แทนราษฎร สมาชิกวุฒิสภา ในส่วนของการเมืองระดับท้องถิ่นนั้นยังสามารถแบ่งแยกออกเป็นหลายประเภท เช่น การเมืองขององค์การบริหารส่วนจังหวัด เทศบาล หรือองค์การบริหารส่วนตำบล หรือแม้กระทั่งการเมืองในระดับหมู่บ้านที่จะต้องมีการเลือกตั้งผู้ใหญ่บ้านโดยราษฎรในหมู่บ้านนั้นๆ เป็นต้น

ในสภาพข้อเท็จจริงปัจจุบันและผลงานวิจัยต่างๆ ที่เกี่ยวข้องต่างชี้ว่าการเมืองในระดับชาติ ยังมีอิทธิพลต่อการเมืองในระดับท้องถิ่นอยู่หลายประการ เช่น การเลือกตั้งในระดับท้องถิ่นต้องอาศัยภาพลักษณ์ของพรรคการเมืองระดับชาติ เพื่อช่วยในการหาเสียงการให้เงินอุดหนุนเฉพาะกิจจากส่วนกลางมายังองค์กรปกครองส่วนท้องถิ่น โดยเลือกให้เฉพาะท้องถิ่นที่เป็นพรรคพวกเดียวกันกับราชการส่วนกลาง เป็นต้น

ในอนาคตอำนาจหน้าที่และบทบาทของนักการเมืองท้องถิ่นและข้าราชการท้องถิ่นจะเป็นอย่างไรนั้น ส่วนหนึ่งก็ขึ้นอยู่กับสิ่งแวดล้อมทางการเมือง โดยเฉพาะอย่างยิ่งอิทธิพลจากการเมืองระดับชาติ ซึ่งถ่ายทอดออกมาเป็นนโยบายของรัฐที่มีต่อองค์กรปกครองส่วนท้องถิ่น ซึ่งมีกลไกสลับเปลี่ยนกันเป็น ๒ กรณี กล่าวคือ การรวมอำนาจการปกครอง (Centralization) หรือการกระจายอำนาจการปกครอง (Decentralization) ดังนั้น ผู้ที่จะปฏิบัติงานในองค์กรปกครองส่วนท้องถิ่น จึงจำเป็นที่จะต้องทราบความเคลื่อนไหวของนโยบายรัฐอยู่ตลอดเวลา เพื่อบริหารจัดการองค์กรปกครองส่วนท้องถิ่นให้เข้ากับสถานการณ์ดังกล่าวที่เปลี่ยนแปลงอยู่ตลอดเวลา

ในส่วนของปัจจัยการเมืองระดับท้องถิ่นด้วยตนเองนั้น ทุกฝ่ายที่เกี่ยวข้องจะต้องเข้าใจบทบาทหน้าที่ของตนเอง ซึ่งโดยหลักการแล้วการตัดสินใจกำหนดนโยบายควรเป็นหน้าที่ของฝ่ายการเมืองท้องถิ่นทุกฝ่าย ควรต้องรู้ความเคลื่อนไหวและการเปลี่ยนแปลงของการเมืองท้องถิ่นในทุกระดับทั้งระดับองค์กรบริหารส่วนจังหวัด เทศบาล หรือองค์การบริหารส่วนตำบล และระดับหมู่บ้าน เพราะการเมืองท้องถิ่นเหล่านี้มีความเชื่อมโยงสัมพันธ์กัน และจะต้องมีผลกระทบต่อองค์กรปกครองส่วนท้องถิ่นไม่ทางตรงก็ทางอ้อม ข้าราชการท้องถิ่นควรพยายามปรับข้อเท็จจริงในท้องถิ่นให้เข้ากับระเบียบ กฎหมายของรัฐ ซึ่งในบางครั้งระเบียบกฎหมายอาจไม่เหมาะสมกับสภาพปัญหาและความต้องการของคนในท้องถิ่นก็ต้องเป็นหน้าที่ของข้าราชการท้องถิ่น ที่จะประยุกต์ใช้กฎหมายให้สามารถใช้ได้จริงตามสภาพและบริบท แวดล้อมของท้องถิ่นนั้นๆ จึงจะได้ชื่อว่าเป็นนักบริหารการเปลี่ยนแปลง (Change Agent) อย่างแท้จริง

๒) การปรับตัวเข้ากับเศรษฐกิจ (Economic Environment) ที่เปลี่ยนแปลง

เมื่อสภาพเศรษฐกิจโดยรวมของประเทศไม่ดี ทำให้ประชาชนยากจนเพิ่มขึ้นเป็นสาเหตุของปัญหาอื่นๆ ที่กระทบต่อองค์กรปกครองส่วนท้องถิ่นตามมา ไม่ว่าจะเป็นปัญหายาเสพติด ปัญหาประชาชนเรียกร้องในสิ่งที่สามารถแก้ไขปัญหาเฉพาะหน้ามากกว่าสิ่งที่แก้ไขปัญหาลำบากอย่างยั่งยืน เช่น ต้องการผ้าห่มกันหนาวฟรี เสื้อกันหนาวฟรี และของฟรีอื่นๆ จากองค์กรปกครองส่วนท้องถิ่น เป็นต้น ซึ่งสวนทางกับระเบียบ กฎหมาย และการตรวจสอบอย่างเข้มข้นของสำนักงานตรวจเงินแผ่นดินที่พยายามจำกัดขอบเขตการตัดสินใจขององค์กรปกครองส่วนท้องถิ่นในเรื่องของการแจกของให้ประชาชน

อีกปัญหาหนึ่ง ประชาชนอาจขาดการมีส่วนร่วมทางการเมืองกับองค์กรปกครองส่วนท้องถิ่น เพราะต้องเอาเวลาไปทำงานหาเงินเพื่อปากท้องของตนเองก่อน หรือบางครั้งอาจมีส่วนร่วมแค่การรับเงินแล้วไปลงคะแนนเสียงเลือกตั้ง รวมถึงปัญหาความยากจนของประชาชนจะสร้างความเข้มแข็งให้กับนโยบายประชานิยมไปโดยปริยาย ซึ่งอาจส่งผลกระทบในทางลบในระยะยาว โดยเฉพาะอย่างยิ่งเป็นการส่งเสริมลักษณะนิสัยการพึ่งพิงรัฐอยู่ตลอดเวลาของประชาชน เป็นต้น

ดังนั้น การสร้างกระบวนทัศน์ (Paradigm) ทางความคิดให้แก่ประชาชนตามหลัก “ตนเป็นที่พึ่งแห่งตน” และ “ปรัชญาเศรษฐกิจพอเพียง” ควรเป็นสิ่งสำคัญที่นักบริหารงานองค์กรปกครองส่วนท้องถิ่น ควรให้ความสนใจที่จะส่งเสริมและพัฒนาในประเด็นนี้

๓) การปรับตัวเข้ากับสังคม (Social Environment) ที่เปลี่ยนแปลง

ชุมชนแต่ละชุมชนมีสภาพทางสังคมและวัฒนธรรมที่แตกต่างกัน ดังนั้น การปฏิบัติงานในแต่ละพื้นที่ก็ต้องเผชิญกับสภาพทางสังคมและวัฒนธรรมที่แตกต่างกัน เช่น บางพื้นที่อาจเป็นสังคมของคนพุทธ บางพื้นที่อาจเป็นสังคมของคนคริสต์หรืออิสลาม บางพื้นที่เป็นสังคมปทุมภูมิ (ชุมชนชนบท) บางพื้นที่เป็นสังคมทฤษฎีภูมิ (ชุมชนในเมือง) บางพื้นที่ประชาชนให้ความร่วมมือกับกิจกรรมขององค์กรปกครองส่วนท้องถิ่นเป็นอย่างดี บางพื้นที่ประชาชนขาดความร่วมมือ เป็นต้น

๔) การปรับตัวเข้ากับวิทยาการใหม่ๆ (Technology Environment) ที่เปลี่ยนแปลง

ในปัจจุบันกรมส่งเสริมการปกครองท้องถิ่นมีนโยบายส่งเสริมการพัฒนาบุคลากรโดยการฝึกอบรมอยู่เป็นประจำ เช่น การฝึกอบรมการใช้คอมพิวเตอร์โปรแกรมต่างๆ การฝึกอบรมการจัดทำสื่อประชาสัมพันธ์ เป็นต้น ประกอบกับกรมส่งเสริมการปกครองท้องถิ่นมีเว็บไซต์เผยแพร่ข้อมูลข่าวสารต่างๆ ที่จำเป็นและเกี่ยวข้องกับการปฏิบัติงานขององค์กรปกครองส่วนท้องถิ่น ที่ปรับปรุงให้ทันสมัยอยู่ทุกวัน เช่น การเผยแพร่หนังสือสั่งการต่างๆ ผ่านช่องทางการสารบรรณอิเล็กทรอนิกส์ เป็นต้น หากพนักงานท้องถิ่นให้ความสำคัญในการอ่านหนังสือสั่งการของกรมส่งเสริมการปกครองท้องถิ่นทางอินเทอร์เน็ตอยู่เป็นประจำ ก็จะนำมาซึ่งการบริหารงานที่มีประสิทธิภาพและไม่ขัดต่อระเบียบ กฎหมาย หนังสือสั่งการที่เปลี่ยนแปลงไปอยู่ตลอดเวลา

๔.๑ ข้อสังเกต ข้อเสนอแนะ ผลจากการพัฒนา (รวมถึงองค์ประกอบสำคัญของข้อมูล เพื่อนำไปสู่ข้อเสนอแนะ เป็นต้น)

องค์การบริหารตำบลเกาะลอยบางหัก มีข้อสังเกต ข้อเสนอแนะจากผลการพัฒนา โดยอิงการคาดการณ์การพัฒนาต่างๆ อยู่ภายใต้สิ่งแวดล้อมภายนอกต่างๆ ดังนี้

๑) การเปลี่ยนแปลงในประเทศที่จะส่งผลกระทบต่อองค์การบริหารส่วนตำบล

- รัฐธรรมนูญฉบับใหม่จะส่งผลกระทบต่อองค์กรปกครองส่วนท้องถิ่นอย่างไร
- แนวโน้มการยกฐานะจากองค์การบริหารส่วนตำบล เป็นเทศบาลทั่วประเทศ
- แนวโน้มการควบรวมองค์กรปกครองส่วนท้องถิ่น
- การเพิ่มขึ้นหรือลดลงของการจัดสรรเงินงบประมาณให้องค์กรปกครองส่วนท้องถิ่น

๒) การเปลี่ยนแปลงในระดับภูมิภาคที่จะส่งผลกระทบต่อองค์การบริหารส่วนตำบล

AEC หรือ Asean Economics Community คือ การรวมตัวของชาติในอาเซียน ๑๐ ประเทศ โดยมี ไทย พม่า ลาว เวียดนาม มาเลเซีย สิงคโปร์ อินโดนีเซีย ฟิลิปปินส์ กัมพูชา บรูไน เพื่อที่จะให้มีผลประโยชน์ทางเศรษฐกิจร่วมกัน จะมีรูปแบบคล้ายๆ กลุ่ม Euro Zone นั่นเอง จะทำให้มีผลประโยชน์อำนาจต่อรองต่างๆกับคู่ค้าได้มากขึ้น และการนำเข้า - ส่งออกของชาติไทยในอาเซียนก็จะเสรี ยกเว้นสินค้าบางชนิดที่แต่ละประเทศอาจจะขอไว้ไม่ลดภาษีนำเข้า (เรียกว่าสินค้าอ่อนไหว)

Asean จะรวมตัวเป็นประชาคมเศรษฐกิจอาเซียนและมีผลเป็นรูปธรรม ณ วันที่ ๓๑ ธันวาคม ๒๕๕๘ ณ วันนั้นทำให้ภูมิภาคนี้เปลี่ยนไปอย่างมากโดย AEC Blueprint (แบบพิมพ์เขียว) หรือ แนวทางที่จะให้ AEC เป็นไป คือ

๑. การเป็นตลาดและฐานการผลิตเดียวกัน
๒. การเป็นภูมิภาคที่มีขีดความสามารถในการแข่งขันสูง
๓. การเป็นภูมิภาคที่มีการพัฒนาทางเศรษฐกิจที่เท่าเทียมกัน
๔. การเป็นภูมิภาคที่มีการบูรณาการเข้ากับเศรษฐกิจโลก

จากการที่องค์การบริหารส่วนตำบลเกาะลอยบางหัก กำหนดยุทธศาสตร์การพัฒนาไว้จำนวน ๕ ยุทธศาสตร์ ดังนั้น จึงวิเคราะห์การเปลี่ยนแปลงในระดับภูมิภาคหรือการเข้าสู่ AEC ที่จะส่งผลกระทบต่อองค์การบริหารส่วนตำบลเกาะลอยบางหัก ในยุทธศาสตร์ต่างๆ ดังนี้

๑. ยุทธศาสตร์ด้านโครงสร้างพื้นฐานและสาธารณูปโภค

การเข้าสู่ประชาคมเศรษฐกิจอาเซียน (AEC) ของไทยทำให้องค์กรปกครองส่วนท้องถิ่น โดยเฉพาะอย่างยิ่งองค์การบริหารส่วนตำบลเกาะลอยบางหัก ให้ความสำคัญกับการพัฒนาโครงสร้างพื้นฐาน เพื่อรองรับการเข้ามาของประชากรประเทศเพื่อนบ้าน ไม่ว่าจะเข้ามาในฐานะนักท่องเที่ยว คนทำงานหรือการอื่นใด การพัฒนาโครงสร้างพื้นฐานที่สำคัญ เช่น ถนน ป้ายจราจรที่มีภาษาอังกฤษ/ภาษาต่างประเทศที่จำเป็น เป็นต้น

๒. ยุทธศาสตร์ด้านการพัฒนาคุณภาพชีวิตของประชาชนและสังคม

การเข้าสู่ประชาคมเศรษฐกิจอาเซียน (AEC) ของไทยทำให้องค์กรปกครองส่วนท้องถิ่น โดยเฉพาะอย่างยิ่งองค์การบริหารส่วนตำบลเกาะลอยบางหัก ต้องให้ความสำคัญกับการพัฒนาด้านเศรษฐกิจ การส่งเสริมอาชีพ การรวมกลุ่มอาชีพ เพื่อรองรับการหลั่งไหลเข้ามาของประชากรประเทศเพื่อนบ้าน ไม่ว่าจะเข้ามาในฐานะนักท่องเที่ยว คนทำงาน หรือการอื่นใด

- การศึกษาภาษาอังกฤษยังเป็นภาษาที่คนไทยมีความเชี่ยวชาญในการสื่อสารน้อยกว่า ประเทศอื่นๆ ในอาเซียน ดังนั้น องค์การบริหารส่วนตำบลเกาะลอยบางหัก จึงได้เริ่มต้นสนับสนุนส่งเสริม เพื่อนำร่องไปสู่โครงการอื่นๆ ในการเร่งรัดพัฒนาให้ประชาชนในพื้นที่ทักษะในการสนทนาภาษาอังกฤษเพิ่มมากขึ้น

- ปัญหาด้านสาธารณสุขที่สำคัญคงหนีไม่พ้นโรคติดต่อที่สำคัญ ไม่ว่าจะเป็นโรคเอดส์ โรคไข้เลือดออก SARS โรคไข้หวัดนก และโรคอื่นๆ ที่มีผลมาจากการเคลื่อนย้ายแรงงานเข้ามาในไทย การค้ามนุษย์และการท่องเที่ยวมีความเสี่ยงต่อการปนเปื้อน การแพร่ระบาดของโรคศัตรูพืชและโรคระบาดสัตว์

- ปัญหาสังคมจะรุนแรงถ้าไม่ได้รับการวางแผนที่ดี เนื่องจากจะมีปัญหาการแบ่งชนชั้น ถ้าคนไทยทำงานกับคนต่างชาติที่ด้อยกว่าอาจมีการแบ่งชนชั้นกันได้ จะมีชุมชนแออัดเกิดขึ้น และอาจมีพม่าทาวน ลาวทาวน กัมพูชาทาวน ปัญหาอาชญากรรมจะรุนแรง สถิติการก่ออาชญากรรมจะเพิ่มขึ้นอย่างมากจนเกิดปัญหาคนทำผิดกฎหมายมากขึ้นเนื่องจากไม่รู้กฎหมาย

- ศาสนา อาจเกิดความขัดแย้งในการเผยแพร่ศาสนาของชาวต่างชาติที่เดินทางเข้ามาในประเทศไทยมากขึ้น เช่น อาจมีการเผยแพร่ศาสนาคริสต์ ศาสนาอิสลาม ฯลฯ อาจมีการกระทบกระทั่งกันระหว่างผู้นับถือศาสนาที่แตกต่างกัน เช่น ชาวคริสเตียนมาท่องเที่ยวในวัดที่เป็นแหล่งท่องเที่ยวและมีการลบลู่อย่างรู้เท่าไม่ถึงการณ์ เป็นต้น

- วัฒนธรรม ประชาสังคมและวัฒนธรรมอาเซียน (ASEAN SOCIO – CULTURAL COMMUNITY) มีแผนปฏิบัติการด้านสังคมและวัฒนธรรมอาเซียน ระบุในแผนปฏิบัติการเวียงจันทน์ที่สำคัญ คือ การพัฒนามนุษย์และการสร้างอัตลักษณ์อาเซียน ต้องสร้างความตระหนักรู้ถึงความแตกต่างในมรดกทางวัฒนธรรม เช่น มุสลิมมีอาหารที่เป็นข้อห้าม ตามธรรมเนียมบรูไนไม่มีการจับมือกับเพศตรงข้าม การใช้มือซ้ายในการส่งของหรือนามบัตรให้แก่ชาวมุสลิมถือเป็นสิ่งไม่สุภาพ เป็นต้น

๓. ยุทธศาสตร์ด้านการพัฒนาส่งเสริมความสงบเรียบร้อยและความมั่นคงปลอดภัย

การเข้าสู่ประชาคมเศรษฐกิจอาเซียน (AEC) ของไทยทำให้องค์กรปกครองส่วนท้องถิ่น โดยเฉพาะอย่างยิ่งองค์การบริหารส่วนตำบลเกาะลอยบางหัก ต้องให้ความสำคัญกับการจัดระเบียบชุมชน สังคม และความสงบเรียบร้อยมากขึ้น เนื่องจากกฎหมายและวัฒนธรรมของแต่ละชนชาติอาจมีความแตกต่างกัน ดังนั้น อาจมีการฝ่าฝืนกฎหมายจากชาวต่างประเทศในไทยมากขึ้นทั้งโดยตั้งใจและความไม่รู้กฎหมาย อีกทั้งอาจเกิดปัญหาอาชญากรรม ยาเสพติด เพิ่มขึ้นจากการหลั่งไหลของแรงงานต่างด้าวที่เข้ามาทำงานในไทยมากขึ้น

๔. ยุทธศาสตร์ด้านการจัดการทรัพยากรธรรมชาติและสิ่งแวดล้อมอย่างยั่งยืน

การเข้าสู่ประชาคมเศรษฐกิจอาเซียน (AEC) ของไทยทำให้องค์กรปกครองส่วนท้องถิ่น ต้องให้ความสำคัญกับการจัดระเบียบชุมชน สังคม และความสงบเรียบร้อยมากขึ้น เนื่องจากกฎหมายและวัฒนธรรมของแต่ละชนชาติอาจมีความแตกต่างกัน ดังนั้น อาจมีการฝ่าฝืนกฎหมายจากชาวต่างประเทศในไทยมากขึ้น ทั้งโดยตั้งใจและความไม่รู้กฎหมาย อีกทั้งอาจเกิดปัญหาการบุกรุกพื้นที่ป่า ด้วยสาเหตุทั้งที่เกิดจากคนไทยและชาวต่างชาติ สาเหตุที่เกิดจากคนไทย คือการเพิ่มขึ้นของจำนวนประชากรทำให้ที่ทำกินไม่เพียงพอต่อความต้องการ หรือการขายที่ดินให้นายทุนต่างชาติแล้วไม่มีที่ทำกินจึงต้องบุกรุกพื้นที่สาธารณะ ส่วนสาเหตุจากชาวต่างชาติอาจมีนายทุนเข้าทำลายทรัพยากรธรรมชาติและสิ่งแวดล้อม เช่น การตัดไม้เพื่อผลประโยชน์ทางเศรษฐกิจ เป็นต้น

๕. ยุทธศาสตร์ด้านการบริหารจัดการที่ดีตามหลักธรรมาภิบาล

การบริหารภาครัฐต้องเร่งรัดพัฒนาการตอบสนองการให้บริการประชาชน โดยเฉพาะอย่างยิ่งการให้บริการในด้านการขออนุญาต อนุมัติต่างๆ จะต้องมีคู่มือภาษาอังกฤษ ญี่ปุ่น จีน เป็นต้น เพื่อสื่อสารกับชาวต่างชาติที่ต้องการทำนิติกรรมต่างๆ ซึ่งเกี่ยวกับรัฐ เช่น การเสียภาษีบำรุงท้องที่ การเสียภาษีป้าย และการขออนุญาตต่างๆ เป็นต้น อีกทั้งเจ้าหน้าที่ภาครัฐจำเป็นต้องพัฒนาการใช้ภาษาอังกฤษให้อยู่ในระดับที่สื่อสารกับผู้ใช้บริการที่เป็นชาวต่างชาติ รวมทั้งการจัดหาเครื่องมือเครื่องใช้ให้เพียงพอกับการปฏิบัติงาน เพื่อให้เกิดความสะดวกรวดเร็วในการให้บริการประชาชน

ภาคผนวก ก

แบบที่ ๑ : แบบการติดตามและประเมินผลยุทธศาสตร์เพื่อความสอดคล้องแผนพัฒนาท้องถิ่น

พ.ศ. ๒๕๖๖ - ๒๕๗๐ และฉบับเพิ่มเติม

คำชี้แจง : การติดตามและประเมินผลยุทธศาสตร์เพื่อความสอดคล้องแผนพัฒนาท้องถิ่น พ.ศ.๒๕๖๖ - ๒๕๗๐ และฉบับเพิ่มเติม เป็นการให้คะแนนของคณะกรรมการติดตามและประเมินผลแผนพัฒนาท้องถิ่น เพื่อตรวจสอบความสอดคล้องของแผนพัฒนาท้องถิ่นกับการนำไปจัดทำงบประมาณรายจ่ายประจำปี งบประมาณนั้นๆ เป็นการให้คะแนนตามแบบที่กระทรวงมหาดไทยได้กำหนดไว้ ซึ่งเป็นส่วนหนึ่งของการติดตามและประเมินผลแผนพัฒนาท้องถิ่น โดยดำเนินการให้แล้วเสร็จภายในเก้าสิบวัน หรือภายในเดือนธันวาคมแล้วแต่กรณี นับแต่วันที่ประกาศใช้งบประมาณรายจ่ายประจำปี

ประเด็นการพิจารณา	คะแนน	คะแนนที่ได้
๑. ข้อมูลสภาพทั่วไปและข้อมูลพื้นฐานขององค์กรปกครองส่วนท้องถิ่น	๒๐	
๒. การวิเคราะห์สถานการณ์และศักยภาพ	๒๐	
๓. ยุทธศาสตร์ ประกอบด้วย	๖๐	
๓.๑ ยุทธศาสตร์ชาติ ๒๐ ปี (พ.ศ.๒๕๖๑ - ๒๕๘๐)	(๕)	
๓.๒ แผนพัฒนาเศรษฐกิจและสังคมแห่งชาติ	(๕)	
๓.๓ เป้าหมายการพัฒนาที่ยั่งยืน (Sustainable Development Goals:SDGs)	(๕)	
๓.๔ ยุทธศาสตร์จังหวัด	(๕)	
๓.๕ ยุทธศาสตร์การพัฒนาขององค์กรปกครองส่วนท้องถิ่นในเขตจังหวัด	(๕)	
๓.๖ ยุทธศาสตร์ขององค์กรปกครองส่วนท้องถิ่น	(๕)	
๓.๗ วิสัยทัศน์	(๕)	
๓.๘ กลยุทธ์	(๕)	
๓.๙ เป้าประสงค์ของแต่ละประเด็นกลยุทธ์	(๕)	
๓.๑๐ จุดยืนทางยุทธศาสตร์	(๕)	
๓.๑๑ แผนงาน	(๕)	
๓.๑๒ ความเชื่อมโยงของยุทธศาสตร์ในภาพรวม	(๕)	
รวมคะแนน	๑๐๐	

แนวทางการให้คะแนนแนวการติดตามและประเมินผลยุทธศาสตร์เพื่อความสอดคล้องแผนพัฒนาท้องถิ่น

ขององค์การบริหารส่วนตำบลเกาะลอยบางหัก

ประเด็นการพิจารณา	รายละเอียดหลักเกณฑ์	คะแนนเต็ม	คะแนนที่ได้
๑.ข้อมูลสภาพทั่วไปและข้อมูลพื้นฐานขององค์กรปกครองส่วนท้องถิ่น	ควรประกอบด้วยข้อมูลดังนี้ (๑) ข้อมูลเกี่ยวกับด้านกายภาพ เช่น ที่ตั้งของหมู่บ้าน/ชุมชน/ตำบล ลักษณะภูมิประเทศ ลักษณะภูมิอากาศ ลักษณะของดิน ลักษณะของแหล่งน้ำ ลักษณะของไม้/ป่าไม้ ฯลฯ (๒) ข้อมูลเกี่ยวกับด้านการเมือง/การปกครอง เช่น เขตการปกครอง การเลือกตั้ง ฯลฯ ประชากร เช่น ข้อมูลเกี่ยวกับจำนวนประชากร และช่วงอายุและจำนวนประชากร ฯลฯ	๒๐ (๕)	
	(๓) ข้อมูลเกี่ยวกับสภาพทางสังคม เช่น การศึกษา สาธารณสุข อาชญากรรม ยาเสพติด การสังคมสงเคราะห์ ฯลฯ (๔) ข้อมูลเกี่ยวกับศาสนา ประเพณี วัฒนธรรม เช่น การนับถือศาสนา ประเพณีและงานประจำปี ภูมิปัญญาท้องถิ่น ภาษาถิ่น สินค้าพื้นเมืองและของที่ระลึก ฯลฯ และอื่น ๆ	(๕)	
	(๕) ข้อมูลเกี่ยวกับระบบบริการพื้นฐาน เช่น การคมนาคมขนส่ง การไฟฟ้า การประปา โทรศัพท์ ฯลฯ (๖) ข้อมูลเกี่ยวกับระบบเศรษฐกิจ เช่น การเกษตร การประมง การปศุสัตว์ การบริการ การท่องเที่ยว อุตสาหกรรมการพาณิชย์/กลุ่มอาชีพ แรงงาน ฯลฯ	(๕)	
	(๗) ข้อมูลเกี่ยวกับทรัพยากรธรรมชาติ เช่น น้ำ ป่าไม้ ภูเขา คุณภาพของทรัพยากรธรรมชาติ ฯลฯ (๘) การสำรวจและจัดเก็บข้อมูลเพื่อการจัดทำแผนพัฒนาท้องถิ่นหรือการใช้ข้อมูล จปฐ. ข้อมูลการมีส่วนร่วมของประชาชนหรือการประชุมประชาคมท้องถิ่น รูปแบบ วิธีการ และการดำเนินการประชุมประชาคมท้องถิ่น โดยใช้กระบวนการร่วมคิด ร่วมทำ ร่วมตัดสินใจ ร่วมตรวจสอบ ร่วมรับประโยชน์ ร่วมแก้ไขปัญหา ปรีกษาหารือ แลกเปลี่ยนเรียนรู้เพื่อแก้ปัญหาสำหรับการพัฒนาท้องถิ่นตามอำนาจหน้าที่ขององค์กรปกครองส่วนท้องถิ่น (Brainstorming)	(๕)	

ประเด็นการพิจารณา	รายละเอียดหลักเกณฑ์	คะแนนเต็ม	คะแนนที่ได้
๒. การวิเคราะห์ สถานการณ์และศักยภาพ	(๑) การวิเคราะห์ที่ครอบคลุมความเชื่อมโยง ความสอดคล้อง ยุทธศาสตร์จังหวัด ยุทธศาสตร์การพัฒนาขององค์กรปกครองส่วนท้องถิ่นในเขตจังหวัด ยุทธศาสตร์ขององค์กรปกครองส่วนท้องถิ่น นโยบายของผู้บริหารท้องถิ่น รวมถึงความเชื่อมโยง ยุทธศาสตร์ชาติ ๒๐ ปี แผนพัฒนาเศรษฐกิจและสังคมแห่งชาติ และ SDGs (Bottom-up/Top-down)	๒๐ (๕)	
	(๒) การวิเคราะห์ทางสังคม เช่น ด้านแรงงาน การศึกษา สาธารณสุข ความยากจน อาชญากรรม ปัญหายาเสพติด เทคโนโลยี จารีต ประเพณี วัฒนธรรม ภูมิปัญญาท้องถิ่น เป็นต้น	(๕)	
	(๓) การวิเคราะห์สิ่งแวดล้อม พื้นที่สีเขียว ธรรมชาติต่าง ๆ ทางภูมิศาสตร์ กระบวนการหรือสิ่งที่เกิดขึ้นการประดิษฐ์ที่มีผลต่อสิ่งแวดล้อมและการพัฒนา (๔) การวิเคราะห์ทางเศรษฐกิจ ข้อมูลด้านรายได้ครัวเรือน การส่งเสริมอาชีพ กลุ่มอาชีพ กลุ่มทางสังคม การพัฒนาอาชีพและกลุ่มต่าง ๆ สภาพทางเศรษฐกิจและความเป็นอยู่ทั่วไป เป็นต้น	(๕)	
	(๕) การวิเคราะห์หรือผลการวิเคราะห์ศักยภาพเพื่อประเมินสภาพภาพการพัฒนาในปัจจุบันและอนาคต ทิศทางแนวโน้มที่จะเกิดขึ้นหรือผลที่จะเกิดขึ้นในการพัฒนาท้องถิ่น โดยใช้การวิเคราะห์เชิงเทคนิค Demand (Demand Analysis) /Global Demand และ Trend Analysis หรืออื่น ๆ	(๕)	
๓. ยุทธศาสตร์ ๓.๑ ยุทธศาสตร์ชาติ ๒๐ ปี (พ.ศ.๒๕๖๑ - ๒๕๘๐)	การกำหนดและการวิเคราะห์ยุทธศาสตร์ชาติ ๒๐ ปี ที่สอดคล้องกับการพัฒนาท้องถิ่นขององค์กรปกครองส่วนท้องถิ่นตามประเด็นยุทธศาสตร์ชาติ ๒๐ ปี และประเด็นยุทธศาสตร์ขององค์กรปกครองส่วนท้องถิ่น	๖๐ (๕)	
๓.๒ แผนพัฒนาเศรษฐกิจและสังคมแห่งชาติ ฉบับที่ ๑๓	การกำหนดและการวิเคราะห์แผนพัฒนาเศรษฐกิจและสังคมแห่งชาติ ที่สอดคล้องกับการพัฒนาท้องถิ่นขององค์กรปกครองส่วนท้องถิ่นตามประเด็นยุทธศาสตร์หรือหมุดหมายและประเด็นยุทธศาสตร์ขององค์กรปกครองส่วนท้องถิ่น	(๕)	
๓.๓ เป้าหมายการพัฒนาที่ยั่งยืน (Sustainable Development Goals SDGs)	การกำหนดและการวิเคราะห์เป้าหมาย/เป้าประสงค์ SDGs ที่สอดคล้องกับการพัฒนาท้องถิ่นขององค์กรปกครองส่วนท้องถิ่นตามเป้าหมาย/เป้าประสงค์ SDGs และประเด็นยุทธศาสตร์ขององค์กรปกครองส่วนท้องถิ่น	(๕)	

ประเด็นการพิจารณา	รายละเอียดหลักเกณฑ์	คะแนนเต็ม	คะแนนที่ได้
๓. ยุทธศาสตร์ (ต่อ) ๓.๔ ยุทธศาสตร์จังหวัด	การกำหนดและการวิเคราะห์ยุทธศาสตร์ขององค์กรปกครองส่วนท้องถิ่นมีความสอดคล้องหรือเชื่อมโยงกับยุทธศาสตร์จังหวัด	(๕)	
๓.๕ ยุทธศาสตร์การพัฒนาขององค์กรปกครองส่วนท้องถิ่นในเขตจังหวัด	การกำหนดและการวิเคราะห์ยุทธศาสตร์ขององค์กรปกครองส่วนท้องถิ่นสอดคล้องหรือเชื่อมโยงกับยุทธศาสตร์การพัฒนาขององค์กรปกครองส่วนท้องถิ่นในเขตจังหวัดที่จัดทำขึ้นแบบมีส่วนร่วมขององค์การบริหารส่วนจังหวัดกับองค์กรปกครองส่วนท้องถิ่นในเขตจังหวัดที่สอดคล้องหรือเชื่อมโยงกับแผนพัฒนาจังหวัด	(๕)	
๓.๖ ยุทธศาสตร์ขององค์กรปกครองส่วนท้องถิ่น	การกำหนดและการวิเคราะห์สอดคล้องกับสภาพทั่วไปและข้อมูลพื้นฐาน สภาพสังคม เศรษฐกิจ สิ่งแวดล้อมของท้องถิ่น ประเด็นปัญหาการพัฒนาและแนวทางการพัฒนาที่สอดคล้องกับสภาพพื้นที่จริงและเป็นไปตามหน้าที่และอำนาจขององค์กรปกครองส่วนท้องถิ่น มีการกำหนดยุทธศาสตร์ที่สอดคล้องกับวิสัยทัศน์ที่กำหนดไว้	(๕)	
๓.๗ วิสัยทัศน์	การกำหนดและการวิเคราะห์วิสัยทัศน์ ซึ่งมีลักษณะแสดงสถานภาพที่องค์กรปกครองส่วนท้องถิ่นต้องการจะเป็นหรือบรรลุถึงอนาคตอย่างชัดเจน สอดคล้องกับสิ่งที่จะเกิดขึ้นในอนาคต และศักยภาพที่เป็นลักษณะเฉพาะขององค์กรปกครองส่วนท้องถิ่นที่แสดงให้เห็นถึงความสัมพันธ์กับโครงการพัฒนาท้องถิ่น	(๕)	
๓.๘ กลยุทธ์	การกำหนดและการวิเคราะห์แสดงให้เห็นช่องทางวิธีการภารกิจหรือสิ่งที่ต้องทำตามหน้าที่และอำนาจขององค์กรปกครองส่วนท้องถิ่นที่จะนำไปสู่การบรรลุวิสัยทัศน์ หรือแสดงให้เห็นถึงความชัดเจนในสิ่งที่ดำเนินการให้บรรลุวิสัยทัศน์นั้น จากประเด็นคำถามที่สำคัญว่า ปัจจุบันเรายืนอยู่ ณ จุดใด หรือปัจจุบันเรากำลังทำอะไรอยู่แล้วในอนาคตเราจะพัฒนาอะไร	(๕)	
๓.๙ เป้าประสงค์ของแต่ละประเด็นกลยุทธ์	การกำหนดและการวิเคราะห์เป้าประสงค์ของแต่ละประเด็นกลยุทธ์มีความสอดคล้องและสนับสนุนต่อกลยุทธ์และยุทธศาสตร์ที่จะเกิดขึ้น มุ่งหมายสิ่งหนึ่งสิ่งใดที่ชัดเจน โดยองค์กรปกครองส่วนท้องถิ่นมีเป้าประสงค์ใด จะทำสิ่งใด เป้าหมายการพัฒนาท้องถิ่นคืออะไร	(๕)	
๓.๑๐ จุดยืนทางยุทธศาสตร์ (Positioning)	การกำหนดและการวิเคราะห์จุดยืนขององค์กรปกครองส่วนท้องถิ่นที่มีความมุ่งมั่นอันแน่วแน่ในการวางแผนพัฒนาท้องถิ่น เพื่อให้บรรลุวิสัยทัศน์ขององค์กรปกครองส่วนท้องถิ่น ซึ่งเกิดจากศักยภาพของพื้นที่จริงที่จะนำไปสู่ผลสำเร็จทางยุทธศาสตร์ สิ่งที่เป็นจริงหรือมีอยู่จริงคืออะไรที่จะพัฒนาให้เกิดผลสำเร็จได้	(๕)	

ประเด็นการพิจารณา	รายละเอียดหลักเกณฑ์	คะแนนเต็ม	คะแนนที่ได้
๓. ยุทธศาสตร์ (ต่อ) ๓.๑๑ แผนงาน	การกำหนดและการวิเคราะห์แสดงให้เห็นถึงการจำแนกแผนงานตามรูปแบบงบประมาณขององค์กรปกครองส่วนท้องถิ่น เป็นการวางแผนงานตามวิธีการจำแนกแผนงานการจัดทำงบประมาณให้ถูกต้องและสอดคล้องกับโครงการพัฒนาท้องถิ่นที่จะเกิดขึ้นซึ่งสอดคล้องกับวิสัยทัศน์ที่กำหนดไว้ แผนงานจะแสดงให้เห็นว่าจุดมุ่งหมายเพื่อการพัฒนาในอนาคตคืออะไร งานของเราคืออะไร ถูกต้องตามแผนงานหรือไม่	(๕)	
๓.๑๒ ความเชื่อมโยงของยุทธศาสตร์ในภาพรวม	การกำหนดและการวิเคราะห์ความเชื่อมโยงองค์รวมที่นำไปสู่การพัฒนาท้องถิ่นที่มาจากยุทธศาสตร์ทุกระดับ ได้แก่ ยุทธศาสตร์ชาติ ๒๐ ปี (พ.ศ.๒๕๖๑ - ๒๕๘๐) แผนพัฒนาเศรษฐกิจและสังคมแห่งชาติ ฉบับที่ ๑๓ SDGs แผนพัฒนาจังหวัด/กลุ่มจังหวัด/แผนพัฒนาภาค ยุทธศาสตร์การพัฒนาขององค์กรปกครองส่วนท้องถิ่นในเขตจังหวัดและยุทธศาสตร์ขององค์กรปกครองส่วนท้องถิ่นมีความสัมพันธ์หรือเชื่อมโยงกันอย่างไรเพื่อให้การพัฒนาท้องถิ่นสอดคล้องกับยุทธศาสตร์ระดับมหภาค	(๕)	
รวมคะแนน	๒๐ หลักเกณฑ์/ตัวชี้วัด	๑๐๐	

ภาคผนวก ข

แบบที่ ๒ : แบบการติดตามและประเมินผลโครงการเพื่อความสอดคล้องแผนพัฒนาท้องถิ่น

พ.ศ.๒๕๖๖ - ๒๕๗๐ และฉบับเพิ่มเติม

คำชี้แจง : การติดตามและประเมินผลโครงการเพื่อความสอดคล้องแผนพัฒนาท้องถิ่น พ.ศ.๒๕๖๖ – ๒๕๗๐ และฉบับเพิ่มเติม เป็นการให้คะแนนของคณะกรรมการติดตามและประเมินผลแผนพัฒนาท้องถิ่น เพื่อตรวจสอบความสอดคล้องของแผนพัฒนาท้องถิ่นกับการนำไปจัดทำงบประมาณรายจ่ายประจำปีงบประมาณนั้นๆ เป็นการให้คะแนนตามแบบที่กระทรวงมหาดไทยได้กำหนดไว้ ซึ่งเป็นส่วนหนึ่งของการติดตามและประเมินผลแผนพัฒนาท้องถิ่น โดยดำเนินการให้แล้วเสร็จภายในเก้าสิบวัน หรือภายในเดือนธันวาคมแล้วแต่กรณี นับแต่วันที่ประกาศใช้งบประมาณรายจ่ายประจำปี

ประเด็นการพิจารณา	คะแนน	คะแนนที่ได้
๑. การสรุปสถานการณ์การพัฒนา	๑๐	
๒. การประเมินผลการนำแผนพัฒนาท้องถิ่นไปปฏิบัติในเชิงปริมาณ	๑๐	
๓. การประเมินผลการนำแผนพัฒนาท้องถิ่นไปปฏิบัติในเชิงคุณภาพ	๑๐	
๔. ยุทธศาสตร์ กลยุทธ์ แผนงานการพัฒนา	๕	
๕. โครงการพัฒนาตามแผนพัฒนาท้องถิ่น ประกอบด้วย	๓๐	
๕.๑ ความชัดเจนของชื่อโครงการ	(๕)	
๕.๒ กำหนดวัตถุประสงค์สอดคล้องกับโครงการ	(๕)	
๕.๓ เป้าหมาย (ผลผลิตของโครงการ) มีความชัดเจนนำไปสู่การตั้งงบประมาณได้ถูกต้อง	(๕)	
๕.๔ มีการประมาณการราคาถูกต้องตามหลักวิธีการงบประมาณ	(๕)	
๕.๕ มีการกำหนดตัวชี้วัด (KPI) และสอดคล้องกับวัตถุประสงค์และผลที่คาดว่าจะได้รับ	(๕)	
๕.๖ ผลที่คาดว่าจะได้รับสอดคล้องกับโครงการและวัตถุประสงค์ที่กำหนดไว้	(๕)	
๖. โครงการพัฒนาที่นำไปจัดทำงบประมาณรายจ่ายประจำปี	๓๕	
๖.๑ โครงการพัฒนาท้องถิ่นที่นำไปจัดทำงบประมาณรายจ่ายประจำปีในภาพรวม	(๕)	
๖.๒ โครงการพัฒนาท้องถิ่นที่นำไปจัดทำงบประมาณรายจ่ายแก้ไขปัญหาความยากจน	(๕)	
๖.๓ โครงการพัฒนาท้องถิ่นที่นำไปจัดทำงบประมาณรายจ่ายด้านการบริหารจัดการ อนุรักษ์ทรัพยากรธรรมชาติ สิ่งแวดล้อม	(๕)	
๖.๔ โครงการพัฒนาท้องถิ่นที่นำไปจัดทำงบประมาณรายจ่ายเกี่ยวกับสุขภาพ	(๕)	
๖.๕ โครงการพัฒนาท้องถิ่นที่นำไปจัดทำงบประมาณรายจ่ายเกี่ยวกับด้านการศึกษา ศิลปะศาสนา วัฒนธรรม จารีตประเพณี และภูมิปัญญาท้องถิ่น	(๕)	
๖.๖ โครงการพัฒนาท้องถิ่นที่นำไปจัดทำงบประมาณรายจ่ายเกี่ยวกับด้านโครงสร้าง พื้นฐาน	(๕)	
๖.๗ โครงการพัฒนาท้องถิ่นที่นำไปจัดทำงบประมาณรายจ่ายเกี่ยวกับด้านการบริหาร จัดการน้ำ	(๕)	
รวมคะแนน	๑๐๐	

**แนวทางการให้คะแนนการติดตามและประเมินผลโครงการเพื่อความสอดคล้องแผนพัฒนาท้องถิ่น
ขององค์การบริหารส่วนตำบลเกาะลอยบางหัก**

ประเด็นการพิจารณา	รายละเอียดหลักเกณฑ์	คะแนนเต็ม	คะแนนที่ได้
๑. การสรุปสถานการณ์การพัฒนา	๑) การวิเคราะห์หรือผลการวิเคราะห์ศักยภาพเพื่อประเมินสถานภาพการพัฒนาที่ประชาชนต้องการให้ดำเนินการและองค์กรปกครองส่วนท้องถิ่นตอบสนองความต้องการได้โดยใช้การวิเคราะห์เชิงเทคนิค Demand (Demand Analysis) / Global Demand หรืออื่นๆ เป็นการวิเคราะห์โครงการเพื่อสอดคล้องกับยุทธศาสตร์และวิสัยทัศน์ขององค์กรปกครองส่วนท้องถิ่น	๑๐ (๕)	
	๒) การวิเคราะห์หรือผลการวิเคราะห์ศักยภาพเพื่อประเมินสถานภาพการพัฒนาในปัจจุบันและอนาคตทิศทางแนวโน้มที่จะเกิดขึ้นหรือผลที่จะเกิดขึ้นในการพัฒนาท้องถิ่น โดยใช้การวิเคราะห์เชิงเทคนิค Trend หรือนำเทคนิค Demand (Demand Analysis) / Global Demand หรืออื่นๆ มาเชื่อมต่อเป็นการวิเคราะห์โครงการเพื่อสอดคล้องกับยุทธศาสตร์และวิสัยทัศน์ขององค์กรปกครองส่วนท้องถิ่น	(๕)	
๒. การประเมินผลการนำแผนพัฒนาท้องถิ่นไปปฏิบัติในเชิงปริมาณ	๑) การกำหนดและการวิเคราะห์การควบคุมที่มีการใช้ตัวเลขต่างๆ เพื่อนำมาใช้วัดผลในเชิงปริมาณ เช่น การวัดจำนวนโครงการ กิจกรรม ทรัพย์สิน วัสดุงานต่างๆ ก็คือ ผลผลิตเป็นไปตามที่ตั้งเป้าหมายเอาไว้หรือไม่ จำนวนที่ดำเนินการจริง ตามที่ได้กำหนดไว้ จำนวนที่ไม่สามารถดำเนินการได้สามารถอธิบายได้ตามหลักประสิทธิภาพ (Efficiency) ของการพัฒนาท้องถิ่นตามหน้าที่และอำนาจที่ได้กำหนดไว้	๑๐ (๕)	
	๒) การกำหนดและการวิเคราะห์ผลกระทบ / สิ่งกระทบ (Impact)โครงการพัฒนาท้องถิ่นที่ดำเนินการในเชิงปริมาณ (Quantitative) ที่เกิดจาก ๑) ได้มีการวิเคราะห์ในเชิงปริมาณด้วยรูปแบบของข้อมูลต่าง ๆ เช่น กราฟ สถิติ เป็นต้น	(๕)	

ประเด็นการพิจารณา	รายละเอียดหลักเกณฑ์	คะแนนเต็ม	คะแนนที่ได้
๓. การประเมินผลการนำ แผนพัฒนาท้องถิ่นไป ปฏิบัติในเชิงคุณภาพ	<p>๑) การกำหนดและการวิเคราะห์การประเมินประสิทธิผลของแผนพัฒนาในเชิงคุณภาพคือการนำเอาเทคนิคต่างๆ มาใช้เพื่อวัดว่าภารกิจ โครงการ กิจกรรม ภาครัฐ วัสดุ งานต่างๆ ที่ดำเนินการในพื้นที่ตรงต่อความต้องการของประชาชน และเป็นไปตามหน้าที่และอำนาจ ประชาชนพึงพอใจ มีความสุขจากการพัฒนาท้องถิ่น โครงการพัฒนาภาครัฐ วัสดุ การดำเนินการต่าง ๆ มีสภาพหรือลักษณะถูกต้อง ครบถ้วน สามารถใช้การได้ตามวัตถุประสงค์หรือไม่ ซึ่งเป็นไปตามหลักประสิทธิผล (Effectiveness) ผลการปฏิบัติราชการที่บรรลุวัตถุประสงค์และเป้าหมายของแผนการปฏิบัติราชการตามที่ได้รับงบประมาณมาดำเนินการ รวมถึงสามารถเทียบเคียงกับส่วนราชการ หรือหน่วยงานอื่นได้และเป็นไปหลักการบริหารกิจการ บ้านเมืองที่ดี</p> <p>๒) การกำหนดและการวิเคราะห์ผลกระทบ / สิ่งกระทบ (Impact) โครงการที่ดำเนินการในเชิงคุณภาพ (Qualitative) ที่เกิดจากได้มีการวิเคราะห์ในเชิงคุณภาพ การวัดความพึงพอใจหรือวัดความสุขที่ประชาชนได้รับด้วยรูปแบบของข้อมูลต่าง ๆ เช่น กราฟ สถิติ เป็นต้น</p>	๑๐ (๕)	
๔. ยุทธศาสตร์ กลยุทธ์ แผนงานการพัฒนา	<p>๑) การกำหนดและการวิเคราะห์กลยุทธ์ที่สอดคล้องกับยุทธศาสตร์ แผนงาน และงานที่จะพัฒนาท้องถิ่น ซึ่งผ่านการวิเคราะห์เพื่อการพัฒนาท้องถิ่นด้วยเทคนิคการวิเคราะห์ Demand (Demand Analysis) / Global Demand / Trend หลักการบูรณาการ (Integration) หรืออื่นๆ โดยนำไปจัดทำเป็นรูปโครงการพัฒนาท้องถิ่นที่เป็นรูปธรรม</p>	๕	
	<p>๒) การกำหนดและการวิเคราะห์กลยุทธ์สอดคล้องกับยุทธศาสตร์การพัฒนาท้องถิ่น นำไปสู่การจัดทำโครงการ กิจกรรม ภาครัฐ วัสดุในการจัดทำบริการสาธารณะหรือกิจกรรมสาธารณะที่เป็นรูปธรรม</p>		

ประเด็นการพิจารณา	รายละเอียดหลักเกณฑ์	คะแนนเต็ม	คะแนนที่ได้
<p>๕. โครงการพัฒนาตามแผนพัฒนาท้องถิ่น ประกอบด้วย</p> <p>๕.๑ ความชัดเจนของชื่อโครงการ</p>	<p>ควรประกอบด้วยข้อมูล ดังนี้</p> <p>๑) “โครงการพัฒนา” หมายความว่าโครงการที่ดำเนินการจัดทำบริการสาธารณะและกิจกรรมสาธารณะ เพื่อให้การพัฒนาบรรลุตามวิสัยทัศน์ที่กำหนดไว้</p> <p>๒) โครงการพัฒนาท้องถิ่นมีวัตถุประสงค์สนองต่อยุทธศาสตร์การพัฒนาขององค์กรปกครองส่วนท้องถิ่น และดำเนินการเพื่อให้การพัฒนาบรรลุตามวิสัยทัศน์ขององค์กรปกครองส่วนท้องถิ่นที่กำหนดไว้ ชื่อโครงการมีความชัดเจนมุ่งเน้นไปเรื่องใดเรื่องหนึ่งเป็นการเฉพาะ อ่านแล้วเข้าใจได้ว่าจะพัฒนาอะไร หรือสิ่งที่จะทำนั้นจะเกิดอะไรขึ้นในอนาคต</p>	<p>๓๐</p> <p>(๕)</p>	
<p>๕.๒ กำหนดวัตถุประสงค์สอดคล้องกับโครงการ</p>	<p>การกำหนดวัตถุประสงค์ของโครงการต้องมีความชัดเจน (clear objective) ตอบสนองต่อโครงการพัฒนาท้องถิ่น โครงการต้องกำหนดวัตถุประสงค์สอดคล้องกับความเป็นมาของโครงการ สอดคล้องกับหลักการและเหตุผล วิธีการดำเนินงานต้องสอดคล้องกับวัตถุประสงค์ มีความเป็นไปได้ ชัดเจน มีลักษณะเฉพาะเจาะจง จะดำเนินการเพื่อสนับสนุน / ส่งเสริม ฯลฯ</p>	<p>(๕)</p>	
<p>๕.๓ เป้าหมาย (ผลผลิตของโครงการ) มีความชัดเจน นำไปสู่การตั้งงบประมาณได้ถูกต้อง</p>	<p>สภาพที่อยากให้เกิดขึ้นในอนาคตเป็นทิศทางที่ต้องไปให้ถึงเป้าหมายต้องชัดเจน สามารถระบุจำนวนเท่าใด กลุ่มเป้าหมาย คืออะไร มีผลผลิตอย่างไร กลุ่มเป้าหมาย พื้นที่ดำเนินงานและระยะเวลาดำเนินงาน ลงรายละเอียดให้ชัดเจนว่าโครงการนี้จะทำที่ไหน เริ่มต้นในช่วงเวลาใดและจบลงเมื่อใด ใครคือกลุ่มเป้าหมายของโครงการ หากกลุ่มเป้าหมายมีหลายกลุ่มก็ให้ระบุว่า กลุ่มเป้าหมายหลัก กลุ่มเป้าหมายรองหรือ กลุ่มเป้าหมายเดียวกัน เป้าหมาย (ผลผลิตของโครงการ) จะนำไปสู่การประมาณการราคาในช่องของ “งบประมาณ ”</p>	<p>(๕)</p>	

ประเด็นการพิจารณา	รายละเอียดหลักเกณฑ์	คะแนนเต็ม	คะแนนที่ได้
<p>๕. โครงการพัฒนาตามแผนพัฒนาท้องถิ่นประกอบด้วย (ต่อ)</p> <p>๕.๔ มีการประมาณการราคาถูกต้องตามหลักวิธีการงบประมาณ</p>	<p>๑) มีการประมาณราคาในโครงการพัฒนาท้องถิ่นเพื่อจัดทำบริการสาธารณะหรือกิจกรรมสาธารณะเพื่อประโยชน์ของประชาชนในท้องถิ่นตามหลักการพัฒนาอย่างยั่งยืน มีการประมาณการราคาถูกต้องตามหลักวิธีการงบประมาณ การประมาณราคาสอดคล้องกับโครงการ การจัดทำบริการสาธารณะหรือกิจกรรมสาธารณะหรือถูกต้องตามหลักวิชาการทางช่าง หลักของราคากลางตามพระราชบัญญัติการจัดซื้อจัดจ้างและการบริหารพัสดุภาครัฐ พ.ศ.๒๕๖๐ มีความโปร่งใสในการกำหนดราคากลางและตรวจสอบได้ในเชิงประจักษ์ การประมาณการราคาที่เกิดจากเป้าหมาย (ผลผลิตของโครงการ)</p> <p>๒) งบประมาณโครงการพัฒนาจะต้องคำนึงถึงหลักสำคัญ ๕ ประการในการจัดทำโครงการ ได้แก่</p> <p>(๑) ความประหยัด (Economy)</p> <p>(๒) ความมีประสิทธิภาพ (Efficiency)</p> <p>(๓) ความมีประสิทธิภาพ (Effectiveness)</p> <p>(๔) ลดความเหลื่อมล้ำในการพัฒนาท้องถิ่นนำไปสู่ความยุติธรรม (Equity) และ</p> <p>(๕) ความโปร่งใส (Transparency) ชัดเจน ตรวจสอบได้ วัดได้ พิสูจน์ได้ว่าเป็นจริงในเวลานั้น</p>	(๕)	
<p>๕.๕ มีการกำหนดตัวชี้วัด (KPI) และสอดคล้องกับวัตถุประสงค์และผลที่คาดว่าจะได้รับ</p>	<p>มีการกำหนดตัวชี้วัดผลงาน (Key Performance Indicator : KPI) ที่สามารถวัดได้ (measurable) ใช้บอก ประสิทธิภาพ (effectiveness) ใช้บอก ประสิทธิภาพ (efficiency) ได้ เช่น การกำหนดความพึงพอใจ การกำหนดร้อยละ การกำหนดอันเกิดจากผลของวัตถุประสงค์ที่เกิดสิ่งที่ได้รับ (การคาดการณ์ค่าที่จะได้รับ) ตัวชี้วัดที่แสดงให้เห็นว่าจะดำเนินการให้เกิดผลสำเร็จอย่างไรหรือผลที่คาดว่าจะได้รับอย่างไร ไม่ใช่การกำหนด KPI เป็นครั้งหนึ่ง / แห่งหนึ่ง / หนึ่งโครงการ / ความกว้าง / ความยาว ฯลฯ</p>	(๕)	
<p>๕.๖ ผลที่คาดว่าจะได้รับสอดคล้องกับโครงการและวัตถุประสงค์ที่กำหนดไว้</p>	<p>ผลที่ได้รับเป็นสิ่งที่เกิดขึ้นได้จริงจากการดำเนินงานตามโครงการพัฒนา ซึ่งสอดคล้องกับวัตถุประสงค์ที่ตั้งไว้ การได้ผลหรือผลที่เกิดขึ้นจะต้องเท่ากับวัตถุประสงค์หรือมากกว่าวัตถุประสงค์ ซึ่งการเขียนวัตถุประสงค์ควรคำนึงถึง</p>	(๕)	

ประเด็นการพิจารณา	รายละเอียดหลักเกณฑ์	คะแนนเต็ม	คะแนนที่ได้
<p>๕. โครงการพัฒนาตามแผนพัฒนาท้องถิ่น ประกอบด้วย (ต่อ)</p> <p>๕.๖ ผลที่คาดว่าจะได้รับสอดคล้องกับโครงการและวัตถุประสงค์ที่กำหนดไว้ (ต่อ)</p>	<p>(๑) มีความเป็นไปได้และมีความเฉพาะเจาะจง ในการดำเนินงานตามโครงการ</p> <p>(๒) วัดและประเมินผลระดับของความสำเร็จได้</p> <p>(๓) ระบุสิ่งที่ต้องการดำเนินงานอย่างชัดเจนและเฉพาะเจาะจงมากที่สุด และสามารถปฏิบัติได้</p> <p>(๔) เป็นเหตุเป็นผลสอดคล้องกับความเป็นจริง</p> <p>(๕) ส่งผลต่อการบ่งบอกเวลาได้</p>		
<p>๖. โครงการพัฒนาที่นำไปจัดทำงบประมาณรายจ่ายประจำปี</p> <p>๖.๑ โครงการพัฒนาท้องถิ่นที่นำไปจัดทำงบประมาณรายจ่ายประจำปีในภาพรวม</p>	<p>โครงการพัฒนาท้องถิ่นนำไปจัดทำงบประมาณรายจ่ายประจำปีในภาพรวม ประกอบด้วยโครงการ กิจกรรม ครุภัณฑ์ วัสดุ งานต่าง ๆ ที่นำไปดำเนินการจัดทำบริการสาธารณะหรือกิจกรรมสาธารณะ จำนวนไม่น้อยกว่าร้อยละ ๒๐ ของงบประมาณรายจ่ายประจำปีตามข้อบัญญัติงบประมาณรายจ่ายประจำปีที่ตั้งไว้</p>	<p>๓๕</p> <p>(๕)</p>	
<p>๖.๒ โครงการพัฒนาท้องถิ่นที่นำไปจัดทำงบประมาณรายจ่ายแก้ไขปัญหาความยากจน</p>	<p>โครงการพัฒนาท้องถิ่นนำไปจัดทำงบประมาณรายจ่ายประจำปี ประกอบด้วยโครงการ กิจกรรม ครุภัณฑ์ วัสดุ งานต่างๆ เพื่อแก้ไขปัญหาความยากจนหรือการส่งเสริมอาชีพประชาชนในท้องถิ่น จำนวนไม่น้อยกว่าร้อยละ ๒ ของงบประมาณรายจ่ายประจำปีตามข้อบัญญัติงบประมาณรายจ่ายประจำปีที่ตั้งไว้</p>	<p>(๕)</p>	
<p>๖.๓ โครงการเพื่อการพัฒนาท้องถิ่นที่นำไปจัดทำงบประมาณรายจ่ายด้านการบริหารจัดการอนุรักษ์ทรัพยากรธรรมชาติและสิ่งแวดล้อม</p>	<p>โครงการพัฒนาท้องถิ่นนำไปจัดทำงบประมาณรายจ่ายประจำปี ประกอบด้วยโครงการ กิจกรรม ครุภัณฑ์ วัสดุ งานต่าง ๆ เพื่อการบริหารจัดการอนุรักษ์ทรัพยากรธรรมชาติและสิ่งแวดล้อม บำรุงรักษาทรัพยากรธรรมชาติและสิ่งแวดล้อม จำนวนไม่น้อยกว่าร้อยละ ๒ ของงบประมาณรายจ่ายประจำปี ตามข้อบัญญัติงบประมาณรายจ่ายประจำปีที่ตั้งไว้</p>	<p>(๕)</p>	
<p>๖.๔ โครงการเพื่อการพัฒนาท้องถิ่นที่นำไปจัดทำงบประมาณรายจ่ายเกี่ยวกับสุขภาพ</p>	<p>โครงการพัฒนาท้องถิ่นนำไปจัดทำงบประมาณรายจ่ายประจำปี ประกอบด้วยโครงการ กิจกรรม ครุภัณฑ์ วัสดุ งานต่างๆ ที่ดำเนินการเกี่ยวกับสุขภาพหรือการดำเนินการด้านการสาธารณสุข จำนวนไม่น้อยกว่าร้อยละ ๒ ของงบประมาณรายจ่ายประจำปีตามข้อบัญญัติงบประมาณรายจ่ายประจำปีที่ตั้งไว้</p>	<p>(๕)</p>	

ประเด็นการพิจารณา	รายละเอียดหลักเกณฑ์	คะแนนเต็ม	คะแนนที่ได้
<p>๖. โครงการพัฒนาที่นำไปจัดทำงบประมาณรายจ่ายประจำปี (ต่อ)</p> <p>๖.๕ โครงการเพื่อการพัฒนาท้องถิ่นที่นำไปจัดทำงบประมาณรายจ่ายเกี่ยวกับด้านการศึกษาศิลปะ ศาสนา วัฒนธรรม จารีตประเพณี และภูมิปัญญาท้องถิ่น</p>	<p>โครงการพัฒนาท้องถิ่นที่นำไปจัดทำงบประมาณรายจ่ายประจำปี ประกอบด้วยโครงการกิจกรรม อนุรักษ์ วัสดุ งานต่างๆ ที่ดำเนินการด้านการศึกษาศิลปะ ศาสนา วัฒนธรรม จารีตประเพณี และภูมิปัญญาท้องถิ่น จำนวนไม่น้อยกว่าร้อยละ ๒ ของงบประมาณรายจ่ายประจำปี ตามข้อบัญญัติงบประมาณรายจ่ายประจำปีที่ตั้งไว้</p>	(๕)	
<p>๖.๖ โครงการเพื่อการพัฒนาท้องถิ่นที่นำไปจัดทำงบประมาณรายจ่ายเกี่ยวกับด้านโครงสร้างพื้นฐาน</p>	<p>โครงการพัฒนาท้องถิ่นที่นำไปจัดทำงบประมาณรายจ่ายประจำปี ประกอบด้วยโครงการกิจกรรม อนุรักษ์ วัสดุ งานต่างๆ ที่ดำเนินการด้านโครงสร้างพื้นฐาน หรือการคมนาคม เช่น ก่อสร้าง ปรับปรุงซ่อมแซมถนน ฯลฯ จำนวนไม่น้อยกว่าร้อยละ ๒ ของงบประมาณรายจ่ายประจำปี ตามข้อบัญญัติงบประมาณรายจ่ายประจำปีที่ตั้งไว้</p>	(๕)	
<p>๖.๗ โครงการพัฒนาท้องถิ่นที่นำไปจัดทำงบประมาณรายจ่ายเกี่ยวกับด้านการบริหารจัดการน้ำ</p>	<p>โครงการพัฒนาท้องถิ่นที่นำไปจัดทำงบประมาณรายจ่ายประจำปี ประกอบด้วยโครงการ กิจกรรม อนุรักษ์ วัสดุ งานต่างๆ ที่ดำเนินการด้านการบริหารจัดการน้ำ เช่น ก่อสร้าง ปรับปรุงแหล่งน้ำ ขุด ตัดตั้ง หรือการบริหารจัดการน้ำ รวมถึงน้ำประปา ฯลฯ จำนวนไม่น้อยกว่าร้อยละ ๒ ของงบประมาณรายจ่ายประจำปี ตามข้อบัญญัติงบประมาณรายจ่ายประจำปีที่ตั้งไว้</p>	(๕)	
<p>รวม</p>	<p>๒๐ หลักเกณฑ์ / ตัวชี้วัด</p>	<p>๑๐๐</p>	

ภาคผนวก ค

แบบที่ ๓ : แบบการติดตามผลการดำเนินงานโครงการตามแผนพัฒนาท้องถิ่น พ.ศ.๒๕๖๖ - ๒๕๗๐
และฉบับเพิ่มเติม ประจำปีงบประมาณ พ.ศ.

คำชี้แจง : การติดตามผลการดำเนินงานโครงการตามแผนพัฒนาท้องถิ่นเป็นแบบรายงานการติดตามและประเมินผล
 แผนพัฒนาท้องถิ่น โดยอย่างน้อยปีละหนึ่งครั้ง

ยุทธศาสตร์/แผนงาน	แผนพัฒนา (เฉพาะปี พ.ศ.)		อนุมัติงบประมาณ		ก่องที่ผู้กัพัฒ ลงนามสัญญา / ขออนุมัติกัฒเงิน		เบิกจ่ายงบประมาณ	
	จำนวน โครงการ	งบประมาณ (บาท)	จำนวน โครงการ	งบประมาณ (บาท)	จำนวน โครงการ	งบประมาณ (บาท)	จำนวน โครงการ	งบประมาณ (บาท)
๑. ยุทธศาสตร์ด้านโครงการพื้นฐานและสาธารณูปโภค								
๑.๑ แผนงานเคหะและชุมชน								
๑.๒ แผนงานอุตสาหกรรมและการโยธา								
รวมยุทธศาสตร์ด้านที่ ๑								
๒. ยุทธศาสตร์ด้านการพัฒนาคุณภาพชีวิตของประชาชน และสังคม								
๒.๑ แผนงานบริหารงานทั่วไป								
๒.๒ แผนงานการศึกษา								
๒.๓ แผนงานสาธารณสุข								
๒.๔ แผนงานสังคมสงเคราะห์								
๒.๕ แผนงานสร้างความเข้มแข็งของชุมชน								
๒.๖ แผนงานการศาสนา วัฒนธรรมและนันทนาการ								
๒.๗ แผนงานงบกลาง								
รวมยุทธศาสตร์ด้านที่ ๒								
๓. ยุทธศาสตร์ด้านการพัฒนาส่งเสริมความสงบเรียบร้อย และความมั่นคงปลอดภัย								
๓.๑ แผนงานบริหารงานทั่วไป								
๓.๒ แผนงานการรักษาความสงบภายใน								
๓.๓ แผนงานสร้างความเข้มแข็งของชุมชน								
รวมยุทธศาสตร์ด้านที่ ๓								
๔. ยุทธศาสตร์ด้านการจัดการทรัพยากรธรรมชาติและ สิ่งแวดล้อมอย่างยั่งยืน								
๔.๑ แผนงานเคหะและชุมชน								
๔.๒ แผนงานการเกษตร								
รวมยุทธศาสตร์ด้านที่ ๔								
๕. ยุทธศาสตร์ด้านการบริหารจัดการที่ติดตามหลัก ธรรมาภิบาล								
๕.๑ แผนงานบริหารงานทั่วไป								
รวมยุทธศาสตร์ด้านที่ ๕								
รวมทั้งสิ้น ๕ ยุทธศาสตร์								

สำเนารายงานการประชุมสภาองค์การบริหารส่วนตำบลเกาะลอยบางหัก

การประชุมสภา สมัยสามัญ สมัยที่ ๒
ครั้งที่ ๑/๒๕๖๖ ประจำปี พ.ศ. ๒๕๖๖
วันจันทร์ที่ ๒๒ พฤษภาคม ๒๕๖๖

รายงานการประชุม

สภาองค์การบริหารส่วนตำบลเกาะลอยบางหัก
สมัยสามัญ สมัยที่ ๒ ครั้งที่ ๑/๒๕๖๖ ประจำปี พ.ศ. ๒๕๖๖
วันจันทร์ที่ ๒๒ พฤษภาคม พ.ศ. ๒๕๖๖ เวลา ๑๓.๓๐ น.
ณ ห้องประชุมสภาองค์การบริหารส่วนตำบลเกาะลอยบางหัก

ผู้มาประชุม

๑. นายวสุพล ผาสุข
๒. นายทวี วรกลีบ
๓. นายประกิจ บุญรอด
๔. นายสุรต โกร์ตนะ
๕. นายประสิทธิ์ แก้วอุไร
๖. นายสนอง แก้วตา
๗. นางบุปผา สุขอยู่
๘. นางแสงเดือน หมั่นเพียร
๙. นายชำนาญ บุญมี
๑๐. นายธนกร เกาะประเสริฐ

- ประธานสภาองค์การบริหารส่วนตำบลเกาะลอยบางหัก
รองประธานสภาองค์การบริหารส่วนตำบลเกาะลอยบางหัก
เลขานุการสภาองค์การบริหารส่วนตำบลเกาะลอยบางหัก
สมาชิกสภาองค์การบริหารส่วนตำบลเกาะลอยบางหัก
สมาชิกสภาองค์การบริหารส่วนตำบลเกาะลอยบางหัก
สมาชิกสภาองค์การบริหารส่วนตำบลเกาะลอยบางหัก
สมาชิกสภาองค์การบริหารส่วนตำบลเกาะลอยบางหัก
สมาชิกสภาองค์การบริหารส่วนตำบลเกาะลอยบางหัก
สมาชิกสภาองค์การบริหารส่วนตำบลเกาะลอยบางหัก
สมาชิกสภาองค์การบริหารส่วนตำบลเกาะลอยบางหัก

ผู้ไม่มาประชุม

-

ผู้เข้าร่วมประชุม

๑. นางสาวนวรรตน์ แก้วตา
๒. นายสุภาพ เกียรติเสถียรภาพ
๓. นายเรวัต ทองโต
๔. นายพรชัย สีลี
๕. นายณชกฤษ เบื้องเมธา
๖. นางวัลลีย์ แก้วตา
๗. นายดำรงค์ มาท่ามา
๘. นางสาวสุกัญญา จำลองเพ็ง
๙. นางสาวปัญญาพร ศรีใส
๑๐. นางสาวมลวี ประยงค์หอม
๑๑. นางสาวกนกพร มณเฑียรสุภา
๑๒. นางสาวพัฒนีย์ เรืองชัยอภิรัฐ
๑๓. นางสาวบัณฑิตา รุ่งสว่าง

- นายกองค์การบริหารส่วนตำบลเกาะลอยบางหัก
รองนายกองค์การบริหารส่วนตำบลเกาะลอยบางหัก
รองนายกองค์การบริหารส่วนตำบลเกาะลอยบางหัก
เลขานุการนายกองค์การบริหารส่วนตำบลเกาะลอยบางหัก
ผู้อำนวยการกองช่าง รก.ปลัดอบต.
หัวหน้าสำนักปลัด
ผู้อำนวยการกองการศึกษา ศาสนาและวัฒนธรรม
นักวิเคราะห์นโยบายและแผนปฏิบัติการ
นักทรัพยากรบุคคลปฏิบัติการ
เจ้าพนักงานการเงินและบัญชีชำนาญงาน
เจ้าพนักงานธุรการปฏิบัติงาน
ผู้ช่วยนักวิเคราะห์นโยบายและแผน
พนักงานจ้างเหมาบริการ (งานสภาฯ)

เวลา ๑๓.๓๐ น.

นายประกิจ บุญรอด
เลขานุการสภาฯ

- เมื่อได้เวลาอันสมควร ได้ให้สัญญาณเรียกสมาชิกสภาองค์การบริหารส่วนตำบลเกาะลอยบางหัก เข้าห้องประชุมได้ตรวจรายชื่อผู้มาประชุมพบว่าโดยมีผู้มาประชุมจำนวน ๑๐ ท่าน และเป็นอันครบองค์ประชุม จึงขอเรียนเชิญท่านประธานสภาฯ จุดธูปเทียนบูชาพระรัตนตรัย และดำเนินการตามระเบียบวาระการประชุมต่อไป ขอเรียนเชิญครับ

นายวุฒพล ผาสุข
ประธานสภาฯ

- ขอขอบคุณท่านเลขานุการสภาฯ ขอกล่าวสวัสดิ์ รองประธานสภาฯ สมาชิกสภาองค์การบริหารส่วนตำบลเกาะลอยบางหัก ทุกท่าน ท่านนายกฯ รองนายกฯ หัวหน้าส่วนราชการ และผู้เข้าร่วมประชุมทุกท่าน เมื่อที่ประชุมพร้อมแล้วผม นายวุฒพล ผาสุข ประธานสภาองค์การบริหารส่วนตำบลเกาะลอยบางหัก ขอเปิดการประชุมสมัยสามัญ สมัยที่ ๒ ครั้งที่ ๑/๒๕๖๖ ประจำปี พ.ศ. ๒๕๖๖ วันจันทร์ที่ ๒๒ พฤษภาคม ๒๕๖๖ ณ ห้องประชุมสภาองค์การบริหารส่วนตำบลเกาะลอยบางหัก และขอเข้าสู่ระเบียบวาระการประชุมครับ

ระเบียบวาระที่ ๑

เรื่อง ประธานแจ้งให้ที่ประชุมทราบ

นายวุฒพล ผาสุข
ประธานสภาฯ

๑. แนะนำตัวพนักงานส่วนตำบลรายใหม่ จำนวน ๑ ราย

นางสาวปัญญาพร ศรีใส ตำแหน่ง นักทรัพยากรบุคคลปฏิบัติการ

- ขอให้แนะนำตัวต่อที่ประชุมด้วยครับ

นางสาวปัญญาพร ศรีใส
นักทรัพยากรบุคคล

- เรียนท่านประธานสภาฯ ท่านนายกฯ รองนายกฯ เลขานุการนายกฯ สมาชิกสภาฯ หัวหน้าส่วนราชการ และพนักงาน เจ้าหน้าที่ทุกท่าน

- ดิฉันนางสาวปัญญาพร ศรีใส ตำแหน่ง นักทรัพยากรบุคคลปฏิบัติการ บรรจุแต่งตั้งเมื่อวันที่ ๑ พฤษภาคม ๒๕๖๖ ภูมิลำเนาจังหวัดสงขลาฯ ขอฝากเนื้อฝากตัวด้วยนะค่ะ ขอขอบคุณค่ะ

ที่ประชุมสภาฯ

- รับทราบ

ระเบียบวาระที่ ๒

เรื่อง รับรองรายงานการประชุมครั้งที่ผ่านมา

๒.๑ รับรองรายงานการประชุมสภาองค์การบริหารส่วนตำบลเกาะลอยบางหัก

สมัยสามัญ สมัยแรก ครั้งที่ ๑ เมื่อวันที่อังคารที่ ๑๔ กุมภาพันธ์ ๒๕๖๖

นายวุฒพล ผาสุข
ประธานสภาฯ

- เป็นการพิจารณารับรองรายงานการประชุมสภาองค์การบริหารส่วนตำบลเกาะลอยบางหัก สมัยสามัญ สมัยแรก ครั้งที่ ๑ เมื่อวันที่อังคารที่ ๑๔ กุมภาพันธ์ ๒๕๖๖ ซึ่งได้แจกจ่ายให้สมาชิกสภาฯ ทุกท่านแล้ว ขอให้สมาชิกสภาฯ ทุกท่านได้ตรวจทานบันทึกรายงานการประชุมว่ามีข้อความใดในรายงานการประชุมที่จะแก้ไขหรือเพิ่มเติมหรือไม่ครับ หากท่านใดประสงค์จะแก้ไขหรือเพิ่มเติมรายงานการประชุม ขอให้เสนอในระเบียบวาระนี้

- มีสมาชิกสภาฯ ท่านใด จะแก้ไขรายงานการประชุมหรือไม่ครับ ถ้าไม่มีผม ขอให้ที่ประชุมลงมติ



นายสุพล ผาสุข
ประธานสภาฯ

- สมาชิกสภา ท่านใด เห็นสมควรรับรองรายงานการประชุมสภาองค์การบริหารส่วนตำบลเกาะลอยบางหัก สมัยสามัญ สมัยแรก ครั้งที่ ๑ เมื่อวันที่อังคารที่ ๑๔ กุมภาพันธ์ ๒๕๖๖ โปรดยกมือขึ้นครับ (จำนวน ๑๐ เสียง)
- สมาชิกสภา ท่านใด ไม่รับรองรายงานการประชุมสภาองค์การบริหารส่วนตำบลเกาะลอยบางหัก สมัยสามัญ สมัยแรก ครั้งที่ ๑ เมื่อวันที่อังคารที่ ๑๔ กุมภาพันธ์ ๒๕๖๖ โปรดยกมือขึ้นครับ (จำนวน.....เสียง)
- สมาชิกท่านใดงดออกเสียง โปรดยกมือขึ้นครับ (จำนวน.....เสียง)

มติที่ประชุมสภา

- มีผู้มาประชุมสภาองค์การบริหารส่วนตำบลเกาะลอยบางหัก ทั้งสิ้น ๑๐ ท่าน มีมติเป็นเอกฉันท์ เห็นชอบ รับรองรายงานการประชุมสภา สมัยสามัญ สมัยแรก ครั้งที่ ๑ เมื่อวันที่อังคารที่ ๑๔ กุมภาพันธ์ ๒๕๖๖
- | | |
|------------|--------------------|
| รับรอง | จำนวน...๑๐...เสียง |
| ไม่รับรอง | จำนวน.....เสียง |
| งดออกเสียง | จำนวน.....เสียง |

ระเบียบวาระที่ ๓

เรื่องที่เสนอใหม่

๓.๑ การโอนงบประมาณรายจ่ายทั่วไป ประจำปีงบประมาณ พ.ศ. ๒๕๖๖ (ครั้งที่ ๑๔) หมวดค่าครุภัณฑ์ ที่ดินและสิ่งก่อสร้าง

นายสุพล ผาสุข
ประธานสภาฯ

- ด้วยฝ่ายบริหารได้เสนอญัตติ การโอนงบประมาณรายจ่ายทั่วไป ประจำปีงบประมาณ พ.ศ. ๒๕๖๖ (ครั้งที่ ๑๔) หมวดค่าครุภัณฑ์ ที่ดินและสิ่งก่อสร้าง เสนอต่อที่ประชุมสภา เพื่อพิจารณาให้ความเห็นชอบ
- ขอเชิญเลขานุการสภาฯ ชี้แจงข้อระเบียบที่เกี่ยวข้องให้ที่ประชุมทราบ

นายประกิจ บุญรอด
เลขานุการสภาฯ

- เรียนท่านประธานสภาฯ ตามระเบียบกระทรวงมหาดไทยว่าด้วยวิธีการงบประมาณขององค์กรปกครองส่วนท้องถิ่น พ.ศ. ๒๕๖๓ ข้อ ๒๗ การโอนเงินงบประมาณรายจ่ายในหมวดค่าครุภัณฑ์ ที่ดินและสิ่งก่อสร้าง ที่ทำให้ลักษณะปริมาณ คุณภาพเปลี่ยน หรือโอนไปตั้งจ่ายเป็นรายการใหม่ให้เป็นอำนาจอนุมัติของสภาท้องถิ่น

นายสุพล ผาสุข
ประธานสภาฯ

- ในลำดับต่อไป ขอเชิญ เจ้าหน้าที่ผู้เกี่ยวข้อง ชี้แจงรายละเอียดให้ที่ประชุมสภาฯ พิจารณาต่อไป
- เรียนท่านประธานสภาฯ รองนายกฯ เลขานุการนายกฯ สมาชิกสภาฯ เลขานุการสภาฯ สมาชิกสภาฯ รองปลัดฯ หัวหน้าส่วนราชการ และพนักงานเจ้าหน้าที่ ทุกท่าน

นางสาวนรรัตน์ แก้วตาด
นายก อบต.

- ด้วยฝ่ายบริหาร มีความประสงค์ขออนุมัติ การโอนงบประมาณรายจ่ายทั่วไป ประจำปีงบประมาณ พ.ศ. ๒๕๖๖ (ครั้งที่ ๑๔) หมวดค่าครุภัณฑ์ ที่ดินและสิ่งก่อสร้าง เสนอต่อที่ประชุมสภา เพื่อพิจารณาให้ความเห็นชอบ ในส่วนของรายละเอียด ดิฉันขอมอบให้ นางสาวสุกัญญา จำลองเพ็ง ชี้แจงรายละเอียดให้ที่ประชุมทราบต่อไป



นางสาวสุกัญญา จำลองเพ็ง
นักวิเคราะห์ฯ

- เรียนท่านประธานสภาฯ และผู้เข้าร่วมประชุมทุกท่าน ด้วยท่านนายก
ได้มอบหมายให้ดิฉันนำเรียนชี้แจง การโอนงบประมาณรายจ่ายทั่วไป ประจำปี
ประจำปีงบประมาณ พ.ศ. ๒๕๖๖ (ครั้งที่ ๑๔) หมวดค่าครุภัณฑ์ ที่ดินและสิ่งก่อสร้าง
ขอเรียนข้อมูลดังนี้ค่ะ

- ตั้งจ่ายรายการใหม่ หมวดค่าครุภัณฑ์ ที่ดินและสิ่งก่อสร้าง จำนวน ๑๐
รายการ รวมเป็นเงิน ๑๑๗,๑๐๐.- บาท ค่าชี้แจงงบประมาณรายจ่ายทั่วไป ประจำปี
งบประมาณ พ.ศ.๒๕๖๖ ตามเอกสารที่ได้มอบให้สมาชิกสภาฯ โดยโอนไปตั้งจ่ายเป็น
รายการใหม่ ดังนี้

แผนงานบริหารงานทั่วไป

งานบริหารทั่วไป

งบลงทุน/หมวดค่าครุภัณฑ์

ประเภทครุภัณฑ์คอมพิวเตอร์หรืออิเล็กทรอนิกส์ (จำนวน ๒ รายการ)

๑. ค่าจัดซื้อเครื่องคอมพิวเตอร์ All In One สำหรับงานประมวลผล

จำนวน ๑ เครื่อง ตั้งไว้ ๒๔,๐๐๐ บาท

๒. ค่าจัดซื้อเครื่องสำรองไฟ ขนาด ๘๐๐ VA จำนวน ๑ เครื่อง ตั้งไว้ ๒,๕๐๐ บาท

ประเภทครุภัณฑ์สำนักงาน (จำนวน ๔ รายการ)

๑. ค่าจัดซื้อเครื่องเจาะกระดาษและเข้าเล่ม จำนวน ๑ เครื่อง ตั้งไว้ ๑๑,๘๐๐ บาท

๒. ค่าจัดซื้อโต๊ะคอมพิวเตอร์ จำนวน ๑ ตัว ตั้งไว้ ๕,๘๕๐ บาท

๓. ค่าจัดซื้อโต๊ะทำงานหน้าเหล็ก PVC ๗ ลีนชัก จำนวน ๒ ตัว ตั้งไว้ ๑๗,๖๐๐ บาท

๔. ค่าจัดซื้อเก้าอี้ทำงาน จำนวน ๒ ตัว ตั้งไว้ ๗,๐๐๐ บาท

แผนงานสาธารณสุข

งานบริหารทั่วไปเกี่ยวกับสาธารณสุข

งบลงทุน/หมวดค่าครุภัณฑ์

ประเภทครุภัณฑ์คอมพิวเตอร์หรืออิเล็กทรอนิกส์ (จำนวน ๑ รายการ)

๑. ค่าจัดซื้อเครื่องคอมพิวเตอร์โน้ตบุ๊ก สำหรับงานประมวลผล จำนวน ๑ เครื่อง

ตั้งไว้ ๒๔,๐๐๐ บาท

ประเภทครุภัณฑ์โฆษณาและเผยแพร่ (จำนวน ๑ รายการ)

๑. ค่าจัดซื้อโทรทัศน์แอล อีดี (LED TV) แบบ Smart TV ขนาด ๔๓ นิ้ว

จำนวน ๑ เครื่อง ตั้งไว้ ๑๕,๐๐๐ บาท

ประเภทครุภัณฑ์สำนักงาน (จำนวน ๒ รายการ)

๑. ค่าจัดซื้อโต๊ะคอมพิวเตอร์ จำนวน ๑ ตัว ตั้งไว้ ๕,๘๕๐ บาท

๒. ค่าจัดซื้อเก้าอี้ทำงาน จำนวน ๑ ตัว ตั้งไว้ ๓,๕๐๐ บาท

- ในส่วนของรายละเอียดที่ได้สรุปไปเบื้องต้นแล้วนั้น ขอให้สมาชิกสภาฯ
ทุกท่าน ตรวจสอบไปพร้อม ๆ กัน ตามรายละเอียดการโอนงบประมาณรายจ่ายทั่วไป
ประจำปีงบประมาณ พ.ศ. ๒๕๖๖ (ครั้งที่ ๑๔) หมวดค่าครุภัณฑ์ ที่ดินและสิ่งก่อสร้าง
ที่ได้แจกไปแล้วค่ะ



นายวสุพล ผาสุข
ประธานสภา

- ตามที่เจ้าหน้าที่ได้ชี้แจงรายละเอียดไปแล้วนั้น ขอให้สมาชิกสภาทุกท่านร่วมกันอภิปรายเกี่ยวกับการโอนงบประมาณรายจ่ายทั่วไป ประจำปีงบประมาณ พ.ศ. ๒๕๖๖ (ครั้งที่ ๑๔) หมวดค่าครุภัณฑ์ ที่ดินและสิ่งก่อสร้าง หากมีสมาชิกสภา ท่านใด มีข้อสงสัยจะซักถามขอให้ซักถาม ในที่ประชุมสภาแห่งนี้
- มีสมาชิกสภา ท่านใด จะซักถามเพิ่มเติมหรือไม่
- หากไม่มี ในลำดับต่อไป ผมจะขอมติจากที่ประชุมสภา ในการอนุมัติการโอนงบประมาณรายจ่ายทั่วไป ประจำปีงบประมาณ พ.ศ. ๒๕๖๖ (ครั้งที่ ๑๔) หมวดค่าครุภัณฑ์ ที่ดินและสิ่งก่อสร้าง เลขานุการสภาฯ นบองค์ประชุมครับ
- สมาชิกสภา ท่านใด อนุมัติ การโอนงบประมาณรายจ่ายทั่วไป ประจำปีงบประมาณ พ.ศ. ๒๕๖๖ (ครั้งที่ ๑๔) หมวดค่าครุภัณฑ์ ที่ดินและสิ่งก่อสร้างโปรดยกมือขึ้นครับ (จำนวน.....๑๐.....เสียง)
- สมาชิกสภา ท่านใด ไม่อนุมัติ การโอนงบประมาณรายจ่ายทั่วไป ประจำปีงบประมาณ พ.ศ. ๒๕๖๖ (ครั้งที่ ๑๔) หมวดค่าครุภัณฑ์ ที่ดินและสิ่งก่อสร้างโปรดยกมือขึ้นครับ (จำนวน.....เสียง)
- สมาชิกท่านใดงดออกเสียง โปรดยกมือด้วยครับ (จำนวน.....เสียง)

มติที่ประชุมสภา

- มีผู้มาประชุมสภาองค์การบริหารส่วนตำบลเกาะลอยบางหัก ทั้งสิ้น ๑๐ ท่าน มีมติเป็นเอกฉันท์ อนุมัติ การโอนงบประมาณรายจ่ายทั่วไป ประจำปีงบประมาณ พ.ศ. ๒๕๖๖ (ครั้งที่ ๑๔) ด้วยคะแนนเสียง

อนุมัติ จำนวน.....๑๐.....เสียง

ไม่อนุมัติ จำนวน.....เสียง

งดออกเสียง จำนวน.....คน

ระเบียบวาระที่ ๓

เรื่องที่เสนอใหม่

๓.๒ (ร่าง) แผนพัฒนาท้องถิ่น (พ.ศ. ๒๕๖๖ - ๒๕๗๐) ฉบับทบทวน ครั้งที่ ๑/๒๕๖๖

นายวสุพล ผาสุข
ประธานสภา

- ด้วยฝ่ายบริหารได้จัดทำ (ร่าง) แผนพัฒนาท้องถิ่น (พ.ศ. ๒๕๖๖ - ๒๕๗๐) ฉบับทบทวน ครั้งที่ ๑/๒๕๖๖ เสนอต่อที่ประชุมสภา เพื่อพิจารณาให้ความเห็นชอบ
- ขอเชิญเลขานุการสภาฯ ชี้แจงข้อระเบียบที่เกี่ยวข้องให้ที่ประชุมทราบ

นายประกิจ บุญรอด
เลขานุการสภา

- เรียนท่านประธานสภาฯ ตามระเบียบกระทรวงมหาดไทยว่าด้วยการจัดทำแผนพัฒนาขององค์กรปกครองส่วนท้องถิ่น พ.ศ.๒๕๔๘ และที่แก้ไขเพิ่มเติมถึง (ฉบับที่ ๓) พ.ศ.๒๕๖๑

ข้อ ๑๗ การจัดทำแผนพัฒนาท้องถิ่น ให้ดำเนินการตามขั้นตอน ดังนี้

(๑) คณะกรรมการพัฒนาท้องถิ่นจัดประชุมประชาคมท้องถิ่น ส่วนราชการ และรัฐวิสาหกิจที่เกี่ยวข้อง เพื่อแจ้งแนวทางการพัฒนาท้องถิ่น รับทราบปัญหา ความต้องการประเด็นการพัฒนาและประเด็นที่เกี่ยวข้องตลอดจนความช่วยเหลือทางวิชาการและแนวทางปฏิบัติที่เหมาะสมกับสภาพพื้นที่เพื่อนำมากำหนดแนวทางการจัดทำแผนพัฒนาท้องถิ่น โดยให้นำข้อมูลพื้นฐานในการพัฒนาจากหน่วยงานต่างๆ และข้อมูลในแผนพัฒนาหมู่บ้านหรือแผนชุมชนมาพิจารณาประกอบการจัดทำแผนพัฒนาท้องถิ่น

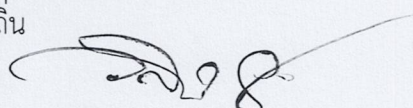

- นายประกิจ บุญรอด
เลขานุการสภา
- (๒) คณะกรรมการสนับสนุนการจัดทำแผนพัฒนาท้องถิ่นรวบรวมแนวทางและข้อมูลนำมาวิเคราะห์เพื่อจัดทำร่างแผนพัฒนาท้องถิ่น แล้วเสนอคณะกรรมการพัฒนาท้องถิ่น
- (๓) คณะกรรมการพัฒนาท้องถิ่นพิจารณาร่างแผนพัฒนาท้องถิ่นเพื่อเสนอผู้บริหารท้องถิ่น
- (๔) ผู้บริหารท้องถิ่นพิจารณาอนุมัติร่างแผนพัฒนาท้องถิ่นและประกาศใช้แผนพัฒนาท้องถิ่นเพื่อให้เป็นไปตามกฎหมายว่าด้วยสภาตำบลและองค์การบริหารส่วนตำบล สำหรับองค์การบริหารส่วนตำบลให้ผู้บริหารท้องถิ่นเสนอร่างแผนพัฒนาท้องถิ่นต่อสภาองค์การบริหารส่วนตำบลเพื่อให้ความเห็นชอบก่อนแล้วผู้บริหารท้องถิ่นจึงพิจารณาอนุมัติ และประกาศใช้แผนพัฒนาท้องถิ่นต่อไป
- ประกอบกับหนังสือ หนังสือกระทรวงมหาดไทย ที่ ๐๘๑๐.๓/ว ๖๐๘๖ ลงวันที่ ๑๙ สิงหาคม ๒๕๖๕ เรื่อง ชักซ้อมแนวทางปฏิบัติการใช้แผนพัฒนาท้องถิ่นขององค์กรปกครองส่วนท้องถิ่นเพื่อจัดทำบริการสาธารณะหรือกิจกรรมสาธารณะ และหนังสือกระทรวงมหาดไทย ที่ ๐๘๑๐.๓/ว ๗๕๐๙ ลงวันที่ ๗ ตุลาคม ๒๕๖๕ เรื่อง แนวทางการดำเนินงานตามแผนพัฒนาท้องถิ่นขององค์กรปกครองส่วนท้องถิ่น
- นายวุฒผล ผาสุข
ประธานสภา
- ในลำดับต่อไป ขอเชิญท่านนายกองค์การบริหารส่วนตำบลเกาะลอยบางหัก ชี้แจงรายละเอียดให้ที่ประชุมทราบต่อไป
- นางสาวนวรรตน์ แก้วตา
นายก อบต.
- เรียนท่านประธานสภา รองนายกฯ เลขานุการนายกฯ สมาชิกสภา เลขานุการสภา สมาชิกสภา รองปลัดฯ หัวหน้าส่วนราชการ และพนักงานเจ้าหน้าที่ ทุกท่าน
- ด้วยฝ่ายบริหาร ได้จัดทำ (ร่าง) แผนพัฒนาท้องถิ่น (พ.ศ. ๒๕๖๖ - ๒๕๗๐) ฉบับทบทวน ครั้งที่ ๑/๒๕๖๖ เสนอต่อที่ประชุมสภา เพื่อพิจารณาให้ความเห็นชอบ โดยมีวัตถุประสงค์เพื่อดำเนินการให้เกิดประโยชน์สูงสุดต่อประชาชนโดยรวม และเพื่อให้สอดคล้องกับการจัดทำงบประมาณรายจ่ายประจำปีงบประมาณ พ.ศ.๒๕๖๗ ประกอบกับให้เป็นไปตามระเบียบกระทรวงมหาดไทยว่าด้วยการจัดทำแผนพัฒนาขององค์กรปกครองส่วนท้องถิ่น พ.ศ.๒๕๔๘ และที่แก้ไขเพิ่มเติมถึง (ฉบับที่ ๓) พ.ศ.๒๕๖๑ กำหนดให้องค์กรปกครองส่วนท้องถิ่น นำปัญหาความต้องการจากแผนพัฒนาหมู่บ้านที่เกินศักยภาพของหมู่บ้านที่จะดำเนินการเองได้ มาพิจารณาบรรจุไว้ในแผนพัฒนา แต่หากเกินศักยภาพให้เสนอปัญหา ความต้องการไปยังองค์การบริหารส่วนจังหวัดพิจารณาบรรจุไว้ในแผนพัฒนาขององค์การบริหารส่วนจังหวัดตามอำนาจหน้าที่ โดยแผนพัฒนาท้องถิ่น แสดงถึงวิสัยทัศน์ พันธกิจ และจุดมุ่งหมายเพื่อการพัฒนาตามแผนยุทธศาสตร์ชาติ ๒๐ ปี แผนพัฒนาเศรษฐกิจและสังคมแห่งชาติ ฉบับที่ ๑๓ เป้าหมายการพัฒนาที่ยั่งยืน (SDGs) แผนพัฒนาภาค แผนพัฒนากลุ่มจังหวัด แผนพัฒนาจังหวัด ยุทธศาสตร์การพัฒนาขององค์กรปกครองส่วนท้องถิ่นในเขตจังหวัด และยุทธศาสตร์ขององค์กรปกครองส่วนท้องถิ่น อีกทั้งให้สอดคล้องกับแนวทางการพัฒนาระบบราชการของรัฐบาลที่ให้ความสำคัญต่อการวางแผนการพัฒนาของหน่วยงานอย่างบูรณาการและมุ่งเน้นผลลัพธ์ของงานตามตัวชี้วัดความสำเร็จในแต่ละด้าน

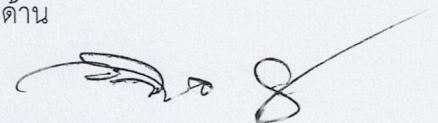

นางสาวนวรรตน์ แก้วตา
นายก อบต.

ดังนั้น เพื่อให้เป็นไปตามระเบียบกระทรวงมหาดไทย ว่าด้วยการจัดทำ
แผนพัฒนาขององค์กรปกครองส่วนท้องถิ่น พ.ศ.๒๕๔๘ และที่แก้ไขเพิ่มเติม จึงได้
จัดทำ (ร่าง) แผนพัฒนาท้องถิ่นฯ ฉบับนี้ขึ้นมา และหวังเป็นอย่างยิ่งว่า แผนพัฒนา
ท้องถิ่น จะเป็นประโยชน์ในการแก้ไขปัญหา สามารถตอบสนองความต้องการของ
ประชาชนในท้องถิ่น ตลอดจนการบริหารงานและการติดตามประเมินผลของ
ผู้บริหารระดับสูงมากขึ้น รวมทั้งส่งผลให้คุณภาพชีวิตของประชาชน เศรษฐกิจ สังคม
รวมทั้งการอนุรักษ์ทรัพยากรธรรมชาติและสิ่งแวดล้อมขององค์การบริหารส่วนตำบล
เกาะลอยบางหัก ดีขึ้นไป

- ในส่วนขอรายละเอียด ดิฉันขอมอบให้ นางสาวสุกัญญา จำลองเพ็ง ชี้แจง
รายละเอียด (ร่าง) แผนพัฒนาท้องถิ่น (พ.ศ. ๒๕๖๖ - ๒๕๗๐) ฉบับทบทวน ครั้งที่
๑/๒๕๖๖ ให้ที่ประชุมทราบต่อไป

นางสาวสุกัญญา จำลองเพ็ง
นักวิเคราะห์ฯ

- เรียนท่านประธานสภาฯ ตามที่ท่านนายก ได้มอบหมายให้ดิฉัน ชี้แจง
รายละเอียด (ร่าง) แผนพัฒนาท้องถิ่น (พ.ศ. ๒๕๖๖ - ๒๕๗๐) ฉบับทบทวน ครั้งที่
๑/๒๕๖๖ ขอนำเรียนชี้แจง ดังนี้

- แผนพัฒนาท้องถิ่น (พ.ศ.๒๕๖๖ - ๒๕๗๐) ฉบับทบทวน ครั้งที่ ๑/๒๕๖๖
ขององค์การบริหารส่วนตำบลเกาะลอยบางหัก จัดทำขึ้นเนื่องจากมีราชกิจจานุ
เบกษา ประกาศใช้แผนพัฒนาเศรษฐกิจและสังคมแห่งชาติ ฉบับที่ ๑๓ และเพื่อ
เป็นแนวทางในการบริหารงาน การแก้ไขปัญหา สนองต่อความต้องการของ
ประชาชนในเขตองค์การบริหารส่วนตำบลเกาะลอยบางหัก ตลอดจนเพื่อเป็นกรอบ
ในการจัดทำงบประมาณรายจ่ายประจำปีงบประมาณรายจ่ายเพิ่มเติมและเป็น
แนวทางในการจัดทำแผนการดำเนินงาน ซึ่งได้ผ่านการพิจารณาจากคณะกรรมการ
พัฒนาองค์การบริหารส่วนตำบลเกาะลอยบางหัก ในการประชุมเมื่อวันที่ ๑๖
พฤษภาคม ๒๕๖๖ ที่ผ่านมา

ในการจัดทำแผนพัฒนาท้องถิ่น (พ.ศ.๒๕๖๖ - ๒๕๗๐) ฉบับทบทวน ครั้งที่
๑/๒๕๖๖ จะเสนอรูปแบบแผนงาน/โครงการในช่วงระยะเวลา ๕ ปี คือ ตั้งแต่ปี
พ.ศ.๒๕๖๖ - ๒๕๗๐ โดยมีการกำหนด ยุทธศาสตร์การพัฒนาไว้ ๕ ยุทธศาสตร์
ประกอบด้วย

ยุทธศาสตร์ที่ ๑ : ด้านโครงสร้างพื้นฐานและสาธารณูปโภค

ยุทธศาสตร์ที่ ๒ : ด้านการพัฒนาคุณภาพชีวิตของประชาชนและสังคม

ยุทธศาสตร์ที่ ๓ : ด้านการพัฒนาส่งเสริมความสงบเรียบร้อยและความ
มั่นคงปลอดภัย

ยุทธศาสตร์ที่ ๔ : ด้านการจัดการทรัพยากรธรรมชาติและสิ่งแวดล้อมอย่าง
ยั่งยืน

ยุทธศาสตร์ที่ ๕ : ด้านการบริหารจัดการที่ดีตามหลักธรรมาภิบาล

รายละเอียดแต่ละโครงการท่านสมาชิกสภาฯ น่าจะได้อ่านมาคร่าวๆ แล้ว
ในลำดับต่อไป ดิฉันขอสรุปภาพรวม ดังต่อไปนี้

- ในส่วนของรายละเอียด (ร่าง) แผนพัฒนาท้องถิ่น (พ.ศ.๒๕๖๖ - ๒๕๗๐)
ฉบับทบทวน ครั้งที่ ๑/๒๕๖๖ ที่ได้แจ้งให้ทุกท่านได้พิจารณา โดยมีรายละเอียดดังนี้

นางสาวสุกัญญา จำลองเพ็ง ส่วนที่ ๑ สภาพทั่วไปและข้อมูลพื้นฐาน
นักวิเคราะห์ฯ

๑. ด้านกายภาพ
๒. ด้านการเมือง / การปกครอง
๓. ประชากร
๔. สภาพทางสังคม
๕. ระบบบริการพื้นฐาน
๖. ระบบเศรษฐกิจ
๗. ศาสนา ประเพณี วัฒนธรรม
๘. ทรัพยากรธรรมชาติ
๙. ข้อมูลด้านอื่นๆ

ส่วนที่ ๒ ยุทธศาสตร์องค์การปกครองส่วนท้องถิ่น

๑. ความสัมพันธ์ระหว่างแผนพัฒนาระดับมหภาค
๒. ยุทธศาสตร์ขององค์การปกครองส่วนท้องถิ่น
๓. การวิเคราะห์เพื่อการพัฒนาท้องถิ่น

ส่วนที่ ๓ การนำแผนพัฒนาท้องถิ่นไปสู่การปฏิบัติ

๑. ยุทธศาสตร์การพัฒนาและแผนงาน
๒. บัญชีโครงการพัฒนาท้องถิ่น

ส่วนที่ ๔ การติดตามและประเมินผล

๑. การติดตามและประเมินผลยุทธศาสตร์เพื่อความสอดคล้องแผนพัฒนาท้องถิ่น
๒. การติดตามและประเมินผลโครงการเพื่อความสอดคล้องแผนพัฒนาท้องถิ่น
๓. สรุปผลการพัฒนาท้องถิ่น
๔. ข้อเสนอแนะในการจัดทำแผนพัฒนาท้องถิ่นในอนาคต

ภาคผนวก ก แบบที่ ๑

: แบบการติดตามและประเมินผลยุทธศาสตร์เพื่อความสอดคล้องแผนพัฒนาท้องถิ่น

ภาคผนวก ข แบบที่ ๒

: แบบการติดตามและประเมินผลโครงการเพื่อความสอดคล้องแผนพัฒนาท้องถิ่น
(พ.ศ.๒๕๖๖ - ๒๕๗๐) และฉบับเพิ่มเติม

ภาคผนวก ค แบบที่ ๓

: แบบการติดตามผลการดำเนินงานโครงการตามแผนพัฒนาท้องถิ่น

(รายละเอียดตามเอกสาร (ร่าง) แผนพัฒนาท้องถิ่น (พ.ศ.๒๕๖๖ - ๒๕๗๐) ฉบับ
ทบทวน ครั้งที่ ๑/๒๕๖๖ ทำयरายงานการประชุม)



บัญชีสรุปโครงการพัฒนา

แบบ ผ.๑๑

แผนพัฒนาท้องถิ่น (พ.ศ.๒๕๖๖ - ๒๕๗๐) ฉบับทบทวน ครั้งที่ ๑/๒๕๖๖
องค์การบริหารส่วนตำบลเกาะลอยบางหัก อำเภอพานทอง จังหวัดชลบุรี

ยุทธศาสตร์	ปี ๒๕๖๖		ปี ๒๕๖๗		ปี ๒๕๖๘		ปี ๒๕๖๙		ปี ๒๕๗๐		รวม ๕ ปี
	จำนวนโครงการ	งบประมาณ (บาท)	จำนวนโครงการ	งบประมาณ (บาท)	จำนวนโครงการ	งบประมาณ (บาท)	จำนวนโครงการ	งบประมาณ (บาท)	จำนวนโครงการ	งบประมาณ (บาท)	
๑) ยุทธศาสตร์ด้านโครงสร้างพื้นฐานและสาธารณสุข											
๑.๑ แผนงานคหะและชุมชน	๑	๒๐๐,๐๐๐	-	-	-	-	-	-	-	-	๑
๑.๒ แผนงานอุตสาหกรรมและการโยธา	-	-	๑๘	๗,๗๕๓,๐๐๐	๖	๒,๙๘๕,๐๐๐	๔	๑,๙๗๘,๐๐๐	๑	๔๙๙,๐๐๐	๒๙
รวม	๑	๒๐๐,๐๐๐	๑๘	๗,๗๕๓,๐๐๐	๖	๒,๙๘๕,๐๐๐	๔	๑,๙๗๘,๐๐๐	๑	๔๙๙,๐๐๐	๓๐
๒) ยุทธศาสตร์ด้านการพัฒนาคุณภาพชีวิตของประชาชนและสิ่งแวดล้อม											
๒.๑ แผนงานบริหารงานทั่วไป	๑	๕๐,๐๐๐	๑	๕๐,๐๐๐	๑	๕๐,๐๐๐	๑	๕๐,๐๐๐	๑	๕๐,๐๐๐	๕
๒.๒ แผนงานการศึกษา	๑๖	๒,๔๙๖,๐๐๐	๑๙	๒,๖๗๐,๕๐๐	๑๘	๒,๕๗๐,๕๐๐	๑๘	๒,๕๗๐,๕๐๐	๑๘	๒,๕๗๐,๕๐๐	๘๙
๒.๓ แผนงานสาธารณสุข	๑๓	๙๔๐,๐๐๐	๑๔	๑,๑๔๐,๐๐๐	๑๔	๑,๑๔๐,๐๐๐	๑๔	๑,๑๔๐,๐๐๐	๑๔	๑,๑๔๐,๐๐๐	๖๙
๒.๔ แผนงานสังคมสงเคราะห์	๕	๘๕,๐๐๐	๕	๘๕,๐๐๐	๕	๘๕,๐๐๐	๕	๘๕,๐๐๐	๕	๘๕,๐๐๐	๒๕
๒.๕ แผนงานสร้างความเข้มแข็งของชุมชน	๗	๖๗,๕๐๐	๗	๖๗,๕๐๐	๗	๖๗,๕๐๐	๗	๖๗,๕๐๐	๗	๖๗,๕๐๐	๓๕
๒.๖ แผนงานการศาสนา วัฒนธรรมและนันทนาการ	๑๐	๓๓๑,๕๐๐	๑๑	๔๓๑,๕๐๐	๑๑	๔๓๑,๕๐๐	๑๑	๔๓๑,๕๐๐	๑๑	๔๓๑,๕๐๐	๕๕
๒.๗ แผนงานงบกลาง	๔	๘,๕๒๖,๐๐๐	๔	๘,๕๒๖,๐๐๐	๔	๘,๕๒๖,๐๐๐	๔	๘,๕๒๖,๐๐๐	๔	๘,๕๒๖,๐๐๐	๒๐
รวม	๕๖	๑๒,๔๘๖,๐๐๐	๖๑	๑๒,๙๗๐,๕๐๐	๖๐	๑๒,๘๗๐,๕๐๐	๖๐	๑๒,๘๗๐,๕๐๐	๖๐	๑๒,๘๗๐,๕๐๐	๒๙๒
๓) ยุทธศาสตร์ด้านการพัฒนาส่งเสริมความสงบเรียบร้อย และความมั่นคงปลอดภัย											
๓.๑ แผนงานบริหารงานทั่วไป	-	-	-	-	๑	๕๐๐,๐๐๐	๑	๕๐๐,๐๐๐	๑	๒๐,๐๐๐	๓
๓.๒ แผนงานการรักษาความสงบภายใน	๑๑	๑๗๐,๐๐๐	๑๑	๖๗๑,๐๐๐	๑๑	๖๗๑,๐๐๐	๑๑	๖๗๑,๐๐๐	๑๑	๖๗๑,๐๐๐	๕๕
๓.๓ แผนงานสาธารณสุข	๒	๒๓,๐๐๐	๒	๒๓,๐๐๐	๒	๒๓,๐๐๐	๒	๒๓,๐๐๐	๒	๒๓,๐๐๐	๑๐
๓.๔ แผนงานสร้างความเข้มแข็งของชุมชน	๑	๕,๐๐๐	๑	๕,๐๐๐	๑	๕,๐๐๐	๑	๕,๐๐๐	๑	๕,๐๐๐	๕
รวม	๑๔	๑๙๘,๐๐๐	๑๔	๖๙๙,๐๐๐	๑๔	๑,๑๙๙,๐๐๐	๑๔	๑,๑๙๙,๐๐๐	๑๔	๗๑๙,๐๐๐	๗๓

บัญชีสรุปโครงการพัฒนา

แบบ ผ.๐๑

แผนพัฒนาท้องถิ่น (พ.ศ.๒๕๖๖ - ๒๕๗๐) ฉบับทบทวน ครั้งที่ ๑/๒๕๖๖
องค์การบริหารส่วนตำบลเกาะลอยบางหัก อำเภอพานทอง จังหวัดชลบุรี

ยุทธศาสตร์	ปี ๒๕๖๖		ปี ๒๕๖๗		ปี ๒๕๖๘		ปี ๒๕๖๙		ปี ๒๕๗๐		รวม ๕ ปี	
	จำนวนโครงการ	งบประมาณ (บาท)	จำนวนโครงการ	งบประมาณ (บาท)	จำนวนโครงการ	งบประมาณ (บาท)	จำนวนโครงการ	งบประมาณ (บาท)	จำนวนโครงการ	งบประมาณ (บาท)	จำนวนโครงการ	งบประมาณ (บาท)
๔) ยุทธศาสตร์ด้านการจัดการทรัพยากรธรรมชาติและสิ่งแวดล้อมอย่างยั่งยืน												
๔.๑ แผนงานคณะและชุมชน	๕	๑,๒๒๕,๐๐๐	๖	๑,๓๒๕,๐๐๐	๖	๑,๔๒๕,๐๐๐	๖	๑,๕๒๕,๐๐๐	๖	๑,๕๒๕,๐๐๐	๒๙	๖,๕๒๕,๐๐๐
๔.๒ แผนงานการเกษตร	๗	๑๒๑,๐๐๐	๑๔	๙๑๑,๐๐๐	๘	๓๗๑,๐๐๐	๗	๑๒๑,๐๐๐	๗	๑๒๑,๐๐๐	๔๓	๑,๖๔๕,๐๐๐
รวม	๑๒	๑,๓๔๖,๐๐๐	๒๐	๒,๒๓๖,๐๐๐	๑๔	๑,๗๙๖,๐๐๐	๑๓	๑,๕๔๖,๐๐๐	๑๓	๑,๕๔๖,๐๐๐	๗๒	๑,๖๔๕,๐๐๐
๕) ยุทธศาสตร์ด้านการบริหารจัดการที่ตามหลักธรรมาภิบาล												
๕.๑ แผนงานบริหารงานทั่วไป	๙	๓๒๔,๐๐๐	๑๐	๔๑๔,๐๐๐	๙	๓๑๔,๐๐๐	๑๐	๔๑๔,๐๐๐	๙	๓๑๔,๐๐๐	๔๗	๑,๗๘๐,๐๐๐
รวม	๙	๓๒๔,๐๐๐	๑๐	๔๑๔,๐๐๐	๙	๓๑๔,๐๐๐	๑๐	๔๑๔,๐๐๐	๙	๓๑๔,๐๐๐	๔๗	๑,๗๘๐,๐๐๐
รวมทั้งสิ้น	๒๑	๑,๕๕๐,๐๐๐	๓๐	๒,๖๕๒,๐๐๐	๒๓	๑,๙๑๐,๐๐๐	๒๓	๑,๙๖๐,๐๐๐	๒๒	๑,๘๕๘,๐๐๐	๑๑๙	๔,๖๖๒,๐๐๐



- ๑๑ -

นางสาวสุกัญญา จำลองเพ็ญ
นักวิเคราะห์ - รายละเอียด (ร่าง) แผนพัฒนาท้องถิ่น (พ.ศ.๒๕๖๖ - ๒๕๗๐) ฉบับ
ทบทวน ครั้งที่ ๑/๒๕๖๖ มีเพียงเท่านี้ ขอบคุณค่ะ

นายวุฒพล ผาสุข
ประธานสภา - ตามที่ฝ่ายบริหารฯ ได้ชี้แจงรายละเอียดไปแล้วนั้น ขอให้สมาชิกสภา
ทุกท่าน ร่วมกันพิจารณารายละเอียด (ร่าง) แผนพัฒนาท้องถิ่น (พ.ศ.๒๕๖๖ -
๒๕๗๐) ฉบับทบทวน ครั้งที่ ๑/๒๕๖๖ ครี

- มีสมาชิกสภาฯ ท่านใด จะซักถามเพิ่มเติมหรือไม่

- หากไม่มี ในลำดับต่อไป ผมจะขอมติจากที่ประชุมสภาฯ ในการให้
ความเห็นชอบแผนพัฒนาท้องถิ่น (พ.ศ.๒๕๖๖ - ๒๕๗๐) ฉบับทบทวน ครั้งที่
๑/๒๕๖๖

- สมาชิกสภาฯ ท่านใด เห็นชอบ (ร่าง) แผนพัฒนาท้องถิ่น (พ.ศ.๒๕๖๖ -
๒๕๗๐) ฉบับทบทวน ครั้งที่ ๑/๒๕๖๖ โปรดยกมือขึ้นครับ (จำนวน ...๑๐...เสียง)

- สมาชิกสภาฯ ท่านใด ไม่เห็นชอบ (ร่าง) แผนพัฒนาท้องถิ่น (พ.ศ.๒๕๖๖
- ๒๕๗๐) ฉบับทบทวน ครั้งที่ ๑/๒๕๖๖ โปรดยกมือขึ้นครับ (จำนวน.....เสียง)

มติที่ประชุมสภา - มติเป็นเอกฉันท์ เห็นชอบ (ร่าง) แผนพัฒนาท้องถิ่น (พ.ศ.๒๕๖๖ - ๒๕๗๐) ฉบับ
ทบทวน ครั้งที่ ๑/๒๕๖๖

เห็นชอบ จำนวน.....๑๐.....เสียง

ไม่เห็นชอบ จำนวน.....-.....เสียง

ระเบียบวาระที่ ๔ เรื่อง อื่น ๆ

นายวุฒพล ผาสุข
ประธานสภา - ขณะนี้ได้เข้าระเบียบวาระที่ ๔ เรื่องอื่น ๆ ในลำดับต่อไป มีสมาชิกท่านใด
มีเรื่องเสนออีกหรือไม่

นายประกิจ บุญรอด
เลขานุการสภาฯ - เรียนท่านประธานสภาฯ ผมนายประกิจ บุญรอด สมาชิกสภาฯ หมู่ที่ ๑
ตำบลบางหัก ขอสอบถามเรื่องการซ่อมแซมบ้านเรือนบ้านผู้ยากไร้ ราชายนสมนึก
ทองเจือ หมู่ที่ ๑ ตำบลบางหัก

นางสาวนวิรัตน์ แก้วตา
นายก อบต. - เรียนท่านประธานสภาฯ ทางงานสวัสดิการสังคม ขอตรวจสอบข้อมูล
ว่าเป็นไปตามหลักเกณฑ์ที่ระบุในระเบียบการช่วยเหลือไม่ และจะประสานงานไปยัง
สำนักงานพัฒนาสังคมและความมั่นคงของมนุษย์จังหวัดชลบุรีต่อไป

- ขอแจ้งให้ที่ประชุมทราบ ด้วยทางฝ่ายบริหารได้ประสานขอความ
อนุเคราะห์รถกระเช้าจากองค์การบริหารส่วนตำบลหน้าประตู ระหว่างวันที่ ๒๔ -
๒๖ พฤษภาคม ๒๕๖๖ เพื่อปฏิบัติงานในพื้นที่ ดังนี้

วันที่ ๒๔ พฤษภาคม ๒๕๖๖ ดำเนินการซ่อมไฟฟ้าส่องสว่างตามถนนสายหลัก

วันที่ ๒๕ พฤษภาคม ๒๕๖๖ ดำเนินการตัดกิ่งไม้สองข้างถนน จากหน้าวัด
เกาะลอย และบริเวณใกล้เคียง ถึงหน้าที่ทำการองค์การบริหารส่วนตำบลเกาะลอย
บางหัก

วันที่ ๒๖ พฤษภาคม ดำเนินการตัดกิ่งไม้ที่บังวิสัยทัศน์และเก็บความ
เรียบร้อย



- นางสาวนวิรัตน์ แก้วตา - ขอแจ้งกองช่าง ประสานการเข้าดำเนินการ และประสานสมาชิกสภา
นายก อบต. ผู้นำชุมชน ในพื้นที่ที่เข้าดำเนินการเพื่อจะได้ขอคนช่วยตัดต้นไม้
- นายเรวัต ทองโต - เรียนท่านประธานสภาฯ ผมนายเรวัต ทองโต รองนายกองค์การบริหาร
รองนายก อบต. ส่วนตำบลเกาะลอยบางหัก ในเบื้องต้นผมได้ประสานขอความอนุเคราะห์รถกระบะเข้า
ไปยัง เทศบาลตำบลพานทอง ซึ่งก็ยินดีที่จะให้ความอนุเคราะห์ ในการดำเนินการใน
ครั้งถัดไป
- นายสุภาพ เกียรติเสถียรภาพ - เรียนท่านประธานสภาฯ ผมนายเรวัต ทองโต รองนายกองค์การบริหาร
รองนายก อบต. ส่วนตำบลเกาะลอยบางหัก การดำเนินการในครั้งนี้อาจยังไม่ครอบคลุมทุกพื้นที่
ขอความร่วมมือสมาชิกสภาฯ แต่ละหมู่ร่วมดูแลอำนวยความสะดวกด้วยครับ
- มติที่ประชุมสภา - รับทราบ
- นายวสุพล ผาสุข - ตามที่ได้ประชุมครบทุกวาระแล้ว มีท่านใดจะเพิ่มเติมหรือไม่ หากไม่มีจะ
ประธานสภาฯ ขอปิดประชุม และขอขอบคุณทุกท่านที่ให้ความร่วมมือมาประชุมในวันนี้
- เลิกประชุมเวลา ๑๕.๑๐ น.

ลงชื่อ พรศักดิ์ บุญรอด ผู้จัดรายงานการประชุม
(นายประกิจ บุญรอด)
เลขานุการสภาองค์การบริหารส่วนตำบลเกาะลอยบางหัก

ลงชื่อ ทวี วรรณศิลป์ ประธานตรวจรายงานการประชุม
(นายทวี วรรณศิลป์)
สมาชิกสภาองค์การบริหารส่วนตำบลเกาะลอยบางหัก

(ลงชื่อ) สุรjit โกร้ตนะ กรรมการตรวจรายงานการประชุม
(นายสุรjit โกร้ตนะ)
สมาชิกสภาองค์การบริหารส่วนตำบลเกาะลอยบางหัก

(ลงชื่อ) บุปผา สุขอยู่ กรรมการตรวจรายงานการประชุม
(นางบุปผา สุขอยู่)
สมาชิกสภาองค์การบริหารส่วนตำบลเกาะลอยบางหัก

(ลงชื่อ) วสุพล ผาสุข ผู้รับรองรายงานการประชุม
(นายวสุพล ผาสุข)
ประธานสภาองค์การบริหารส่วนตำบลเกาะลอยบางหัก